

# Statistisch tijdschrift

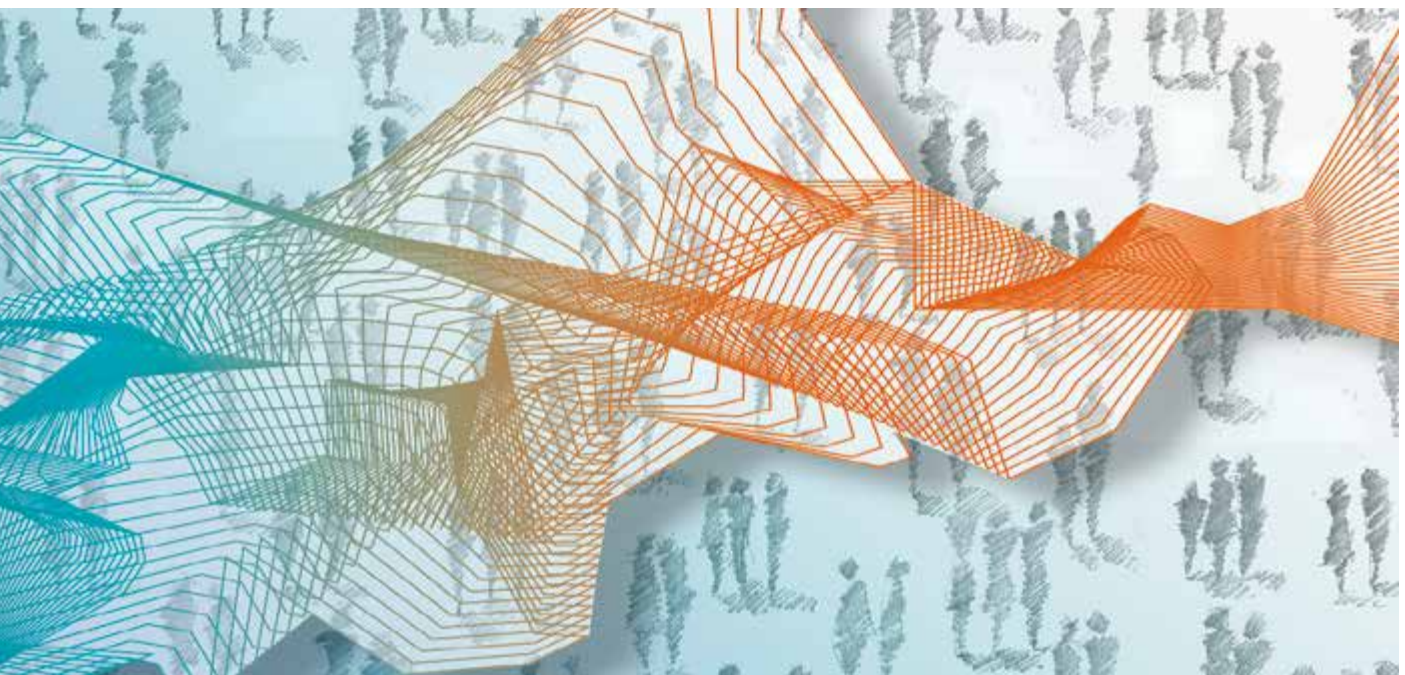

Maandelijkse bijwerking

2017-10

© Nationale Bank van België, Brussel

Alle rechten voorbehouden.  
De volledige of gedeeltelijke verveelvoudiging van deze brochure  
voor educatieve en niet-commerciële doeleinden is toegestaan mits  
bronvermelding.

ISSN 1372-7885 (print)  
ISSN 1780-4299 (online)

Gegevens verwerkt tot 13 november 2017

# Inhoudstafel

## Tabellen

2.	Conjunctuur- en consumenten-enquêtes	
2.1	Maandelijks conjunctuuronderzoek: nationale resultaten	10
2.1.1	Gezamenlijke synthetische curve en commentaar	10
2.1.2	Getalwaarde van de gezamenlijke synthetische curve en onderliggende bedrijfstakken	11
2.2	Maandelijks conjunctuuronderzoek: regionale resultaten	13
2.2.1	Gezamenlijke synthetische curve per regio	13
2.3	Maandelijks onderzoek naar het consumentenvertrouwen: nationale resultaten	14
2.3.1	Indicator consumentenvertrouwen en commentaar	14
2.3.2	Indicator consumentenvertrouwen en onderliggende componenten	15
2.4	Maandelijks onderzoek consumentenvertrouwen: regionale resultaten	17
2.4.1	Indicator van het consumentenvertrouwen per regio	17
3.	Werkgelegenheid, werkloosheid	
3.2	Werkloosheid	20
4.	Nijverheid	
4.1	Industriële productie (Nace Rev.2)	22
7.	Prijsindexcijfers	
7.1	Prijsindexcijfers van de grondstoffen	24
7.2	Indexcijfers van de afzet-en invoerprijzen en zijn bestanddelen	25
7.3	Afzetprijsindexen - totale markt: synthese tabel	26
7.4	Consumptieprijzen in België	27
8.	Buitenlandse handel van België volgens het nationale concept	
8.1	Buitenlandse handel van België volgens het nationale concept: maandelijks verloop	30
8.2	Buitenlandse handel van België volgens het nationale concept: gecumuleerd verloop	31
8.3	Buitenlandse handel van België volgens het nationale concept: veranderingspercentages, gecumuleerde gegevens	32
10.	Wisselkoersen	
10.1	Referentievalutakoersen van de euro	34
10.2	Nominale effectieve wisselkoers	37
10.3	Onherroepelijk vastgelegde omrekeningskoersen van de euro	38

11. Overheidsfinanciën	
11.5 Officiële schuld en netto te financieren saldo	40
11.5.1 Detail van de ontvangsten geïnd door de Schatkist	40
11.5.2 Officiële schuld en netto te financieren saldo van de Schatkist	41
13. Monetaire financiële instellingen	
13.1 Eurosysteem	44
13.1.1 Geconsolideerde financiële weekstaat van het Eurosysteem	44
13.2 Nationale Bank van België	46
13.2.1 Maandelijks financiële staat van de Nationale Bank van België	46
13.3 Kredietinstellingen-gegevens op sociale basis	48
13.3.2 Balansen van de gezamenlijke kredietinstellingen gegevens op sociale basis	48
13.3.3 Posten buiten balansstelling van de gezamenlijke kredietinstellingen, gegevens op sociale basis	50
13.4 Kredietinstellingen, gegevens op territoriale basis	52
13.4.1 Voornaamste balansposten van de kredietinstellingen	52
13.4.2 Kredieten bij de oorsprong verleend door de kredietinstellingen	54
13.4.3 Deposito's en overige vorderingen bij de kredietinstellingen	60
15. Financiële activa van de niet-financiële vennootschappen en de huishoudens	
15.1 Monetaire aggregaten van de eurozone	66
15.2 Belgische bijdrage tot de monetaire aggregaten van de eurozone	67
15.2.2 Belgische bijdrage tot de monetaire aggregaten van de eurozone (vanaf januari 2002)	67
16. Verplichtingen van de huishoudens en van de niet-financiële vennoot- schappen	
16.2 Huishoudens en particulieren	70
16.2.3 Consumptie-en hypothecaire kredieten volgens de Centrale voor Kredieten aan Particulieren	70
16.2.4 Resultaten van de enquête naar het doel van hypothecaire kredieten	72
17. Kapitaalmarkt	
17.1 Vastrentende effecten	76
17.1.5 Openbare uitgiften, door de overheidssector, van in nationale munt luidende obligaties voor meer dan één jaar	76
17.1.6 Uitstaande bedragen van de lineaire obligaties	78
17.2 Aandelen en overige deelnemingen	79
17.2.1 Uitgiften van aandelen	79
17.2.3 Beursactiviteit	80
18. Geldmarkt	
18.6 Uitgifte van driemaands schatkistcertificaten	82
18.7 Uitgifte van zesmaands schatkistcertificaten	83
18.8 Uitgifte van twaalfmaands schatkistcertificaten	84
18.10 Transacties op de secundaire markt van gedematerialiseerde effecten	85
19. Rentetarieven	
19.1 Voornaamste rentevoeten van het monetaire beleid van het Eurosysteem	88
19.2 Referentietarieven van de secundaire markt voor schatkistcertificaten uitgegeven door de Belgische Staat	89

19.4	MFI interest rates (MIR)	90
19.4.1	Rentetarieven op nieuwe contracten in EUR	90
19.4.2	Rentetarieven op uitstaande bedragen in EUR	92
19.5	Rendementspercentages op lange termijn van obligaties uitgegeven door de Belgische overheidsinstellingen op de Belgische secundaire markt	93
19.6	Rente op driemaands euro-deposito's	94
19.7	Brutorendementen op de secundaire markt van de referentieleningen (Benchmark op 10 jaar): internationale vergelijking	95
19.8	Officiële tarieven of interventietarieven van buitenlandse centrale banken	96
	<b>Algemene opmerkingen</b>	<b>97</b>
	<b>Conventionele tekens</b>	<b>99</b>
	<b>Lijst van afkortingen</b>	<b>101</b>



# Tabellen





## 2. Conjunctuur- en consumentenenquêtes

GRAFIEK 1 GEZAMENLIJKE SYNTHETISCHE CURVE

(verwerkende nijverheid, bouwnijverheid, dienstverlening aan bedrijven en handel)

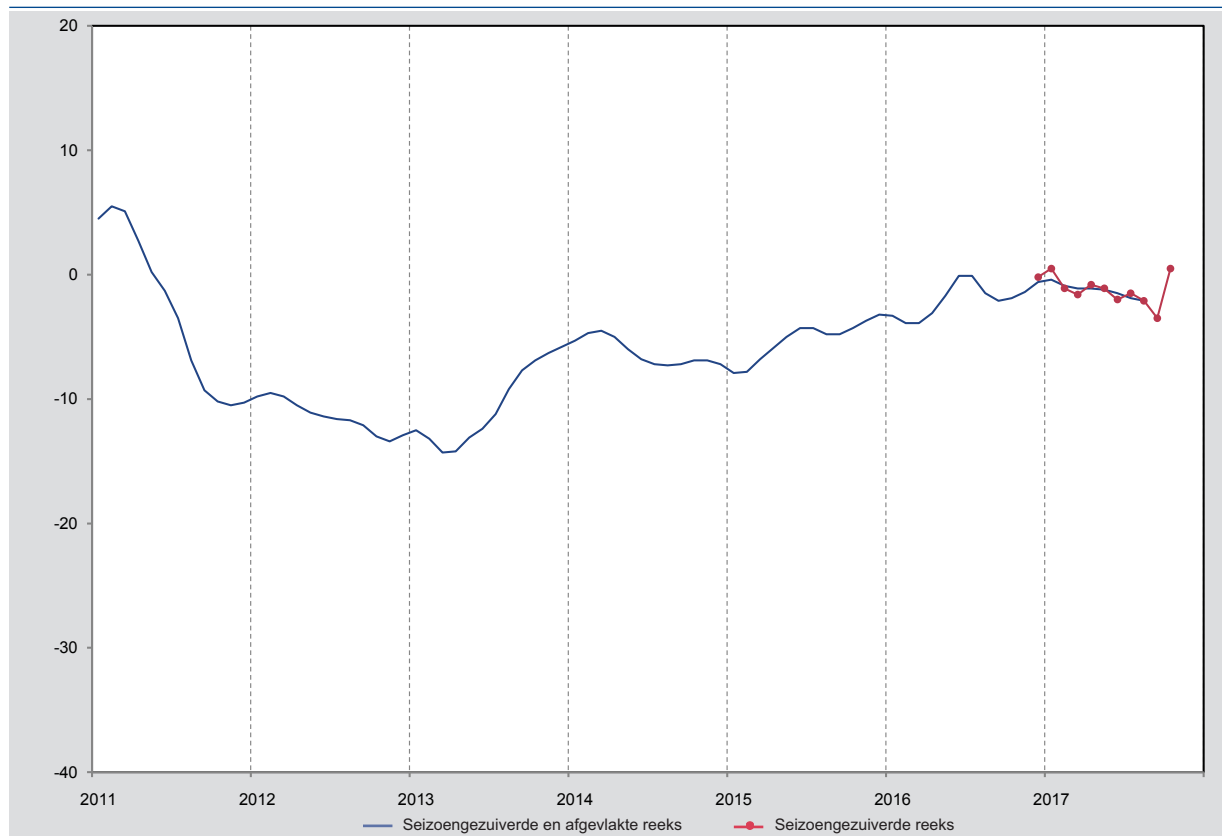

Bron: NBB.

## Ondernemersvertrouwen herstelt in oktober

De conjunctuurbarometer van de Nationale Bank van België heeft zich in oktober aanzienlijk hersteld. Die verbetering volgt op verscheidene maanden van stagnatie van de barometer.

Het vertrouwen van de bedrijfsleiders trok fors aan in de verwerkende nijverheid. De conjunctuur verbeterde ook in de bouwnijverheid. Na twee duidelijke verslechtingen op rij, versterkte het bedrijfsklimaat ietwat in de dienstverlening aan ondernemingen. De indicator daalde daarentegen in de handel.

De sterke stijging van de indicator in de verwerkende nijverheid – die vooral tot uiting kwam in de productie van uitrustingsgoederen – is toe te schrijven aan een stevige opwaartse herziening van de vooruitzichten, zowel inzake vraag als wat betreft de werkgelegenheid, en door een gunstiger beoordeling van de totale orderpositie.

Ook in de bouwnijverheid was de beoordeling van de orderpositie positiever, gelet op het seizoen, en de ondernemers verwachten dat de vraag in de komende drie maanden zal aantrekken.

In de dienstverlening aan bedrijven is de lichte opleving van het optimisme toe te schrijven aan een gunstiger beoordeling van het huidige activiteitsniveau van de ondernemingen en aan positievere verwachtingen met betrekking tot de algemene marktvrage.

De vooruitzichten inzake de eigen activiteit van de ondernemingen blijven er niettemin verder op achteruitgaan.

Het verlies aan vertrouwen in de handel is het gevolg van negatievere verwachtingen betreffende de vraag en de bestellingen bij de leveranciers.

De algemene synthetische afgevlakte curve, die de onderliggende conjunctuurtrend weergeeft, blijft licht neerwaarts gericht.

De resultaten van de driemaandelijke enquête naar het productievermogen in de verwerkende nijverheid, ten slotte, wijzen op een toename van de bezettingsgraad van het productievermogen, wat de recente verbetering in die bedrijfstak weerspiegelt.

Seizoengezuiverd steeg de bezettingsgraad van het productievermogen van 81,1 % in juli tot 81,7 % in oktober en bereikte daarmee zijn hoogste niveau sinds oktober 2008.

2.1.2 GETALWAARDE VAN DE GEZAMENLIJKE SYNTHETISCHE CURVE EN ONDERLIGGENDE BEDRIJFSTAKKEN

(saldi)

		Gezamenlijke synthetische curve <sup>1</sup>		Curven per bedrijfstak							
		Seizoengezuiverde bruto reeks	Afgevlakte seizoengezuiverde reeks <sup>2</sup>	Verwerkende nijverheid		Bouwnijverheid (ruwbouw)		Diensten aan bedrijven		Handel	
				Seizoengezuiverde bruto reeks	Afgevlakte seizoengezuiverde reeks <sup>2</sup>	Seizoengezuiverde bruto reeks	Afgevlakte seizoengezuiverde reeks <sup>2</sup>	Seizoengezuiverde bruto reeks	Afgevlakte seizoengezuiverde reeks <sup>2</sup>	Seizoengezuiverde bruto reeks	Afgevlakte seizoengezuiverde reeks <sup>2</sup>
2015	oktober	-4,0	-4,3	-5,6	-6,2	-8,5	-7,7	7,2	9,3	-4,3	-6,4
	november	-3,9	-3,7	-6,3	-6,3	-7,3	-6,7	11,0	10,2	-8,0	-6,0
	december	-1,4	-3,2	-3,7	-6,3	-4,7	-5,6	12,9	10,7	-4,8	-5,6
2016	januari	-3,0	-3,3	-6,3	-6,3	0,5	-4,5	10,2	10,7	-8,6	-5,3
	februari	-6,6	-3,9	-11,2	-6,3	-4,1	-3,8	10,5	10,9	-5,1	-5,1
	maart	-4,2	-3,9	-7,9	-6,2	-3,9	-3,4	11,2	11,2	-4,1	-5,0
	april	-2,4	-3,1	-4,9	-5,8	-3,2	-3,1	10,8	11,6	-7,2	-5,2
	mei	-2,8	-1,7	-6,3	-5,2	-2,6	-2,9	12,7	12,1	-4,6	-5,5
	juni	0,7	-0,1	-1,2	-4,4	-3,0	-2,8	14,3	12,3	-5,0	-5,8
	juli	1,0	-0,1	-1,7	-3,8	0,7	-3,0	15,3	12,2	-6,4	-6,2
	augustus	-3,1	-1,5	-6,2	-3,5	-2,5	-3,3	11,5	11,8	-8,5	-6,0
	september	-2,2	-2,1	-3,0	-3,4	-5,7	-3,7	7,5	11,5	-6,4	-5,3
	oktober	-1,8	-1,9	-3,7	-3,5	-4,2	-3,8	8,6	11,4	-2,2	-4,5
	november	-1,8	-1,4	-4,2	-3,6	-4,8	-3,5	11,2	11,7	-0,3	-4,1
	december	-0,2	-0,6	-2,3	-3,6	-2,6	-3,0	12,5	12,1	-3,4	-4,6
2017	januari	0,5	-0,4	-1,4	-3,5	-2,2	-2,4	14,0	12,4	-7,1	-5,5
	februari	-1,1	-0,9	-4,1	-3,5	-1,7	-2,0	14,1	12,5	-6,1	-6,3
	maart	-1,6	-1,1	-4,1	-3,6	-1,8	-1,8	12,6	12,4	-11,4	-6,5
	april	-0,8	-1,1	-3,1	-3,7	-1,1	-2,0	12,0	12,1	-9,1	-5,9
	mei	-1,1	-1,2	-2,8	-4,1	-3,7	-2,4	9,3	11,4	-3,1	-4,5
	juni	-2,0	-1,5	-4,4	-4,4	-0,9	-2,9	8,3	10,6	-5,5	-2,8
	juli	-1,5	-1,9	-5,1		-3,6		14,7		2,5	
	augustus	-2,1	-2,1	-4,9		-3,7		10,7		0,4	
	september	-3,5		-6,4		-3,3		7,0		0,9	
	oktober	0,5		-0,4		-1,7		7,7		-1,5	

Bron: NBB

<sup>1</sup> Gewogen gemiddelde van de synthetische curve van de verwerkende nijverheid, de bouwnijverheid, de dienstverlening aan bedrijven en de handel.

<sup>2</sup> De afvlakking gebeurt op grond van de seizoengezuiverde bruto reeks.

GRAFIEK 2 VERWERKENDE NIJVERHEID



Bron: NBB.

GRAFIEK 3 BOUWNIJVERHEID

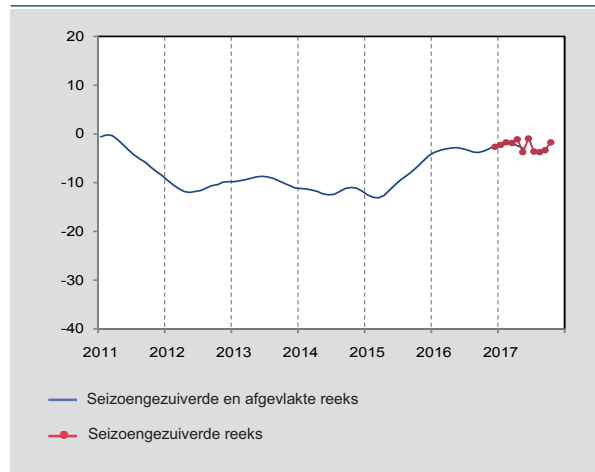

Bron: NBB.

GRAFIEK 4 DIENSTVERLENING AAN BEDRIJVEN

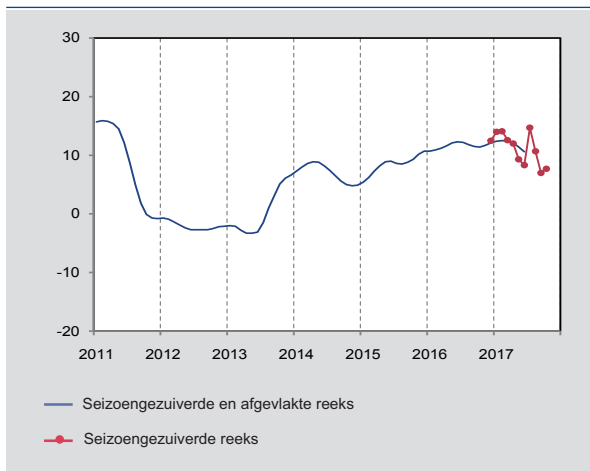

Bron: NBB.

GRAFIEK 5 HANDEL

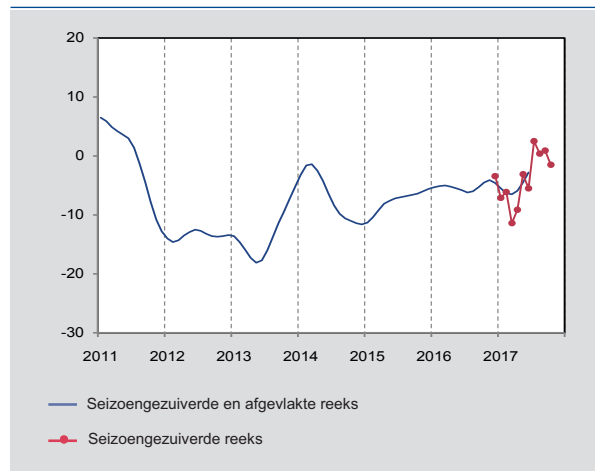

Bron: NBB.

2.2 MAANDELIJKS CONJUNCTUURONDERZOEK: REGIONALE RESULTATEN

2.2.1 GEZAMENLIJKE SYNTHETISCHE CURVE PER REGIO

		Regionale curven					
		Vlaams Gewest		Waals Gewest		Brussels Hoofdstedelijk Gewest	
		Seizoengezuiverde bruto reeks	Afgevlakte seizoengezuiverde reeks <sup>1</sup>	Seizoengezuiverde bruto reeks	Afgevlakte seizoengezuiverde reeks <sup>1</sup>	Seizoengezuiverde bruto reeks	Afgevlakte seizoengezuiverde reeks <sup>1</sup>
2016	oktober	-1,7	-2,0	-8,0	-7,7	-10,3	-10,0
	november	-1,1	-1,2	-9,0	-7,5	-10,3	-9,8
	december	0,1	-0,7	-7,3	-7,0	-7,3	-9,4
2017	januari	-0,2	-0,3	-6,5	-6,4	-9,1	-8,9
	februari	-0,4	-0,2	-5,5	-6,0	-6,1	-8,6
	maart	-0,2	-0,3	-5,0	-5,6	-9,4	-8,4
	april	0,7	-0,3	-5,0	-5,5	-7,7	-8,3
	mei	-0,9	-0,3	-6,0	-5,7	-9,6	-8,2
	juni	-1,3	-0,3	-6,1	-5,7	-8,1	-8,1
	juli	-0,4		-5,4		-7,6	
	augustus	-0,2		-6,0		-12,6	
	september	0,2		-4,6		-7,0	
	oktober	1,2		-4,0		-2,5	

Bron: NBB

N.B.: Voor het Brussels Hoofdstedelijk Gewest wordt momenteel enkel de gezamenlijke synthetische curve gepubliceerd.

<sup>1</sup> De afvlakking gebeurt op grond van de seizoengezuiverde bruto reeks.

GRAFIEK 6 GEZAMENLIJKE SYNTHETISCHE CURVE PER REGIO  
(verwerkende nijverheid, bouwnijverheid, dienstverlening aan bedrijven en handel)



Bron: NBB.

GRAFIEK 7 INDICATOR VAN HET CONSUMENTENVERTROUWEN

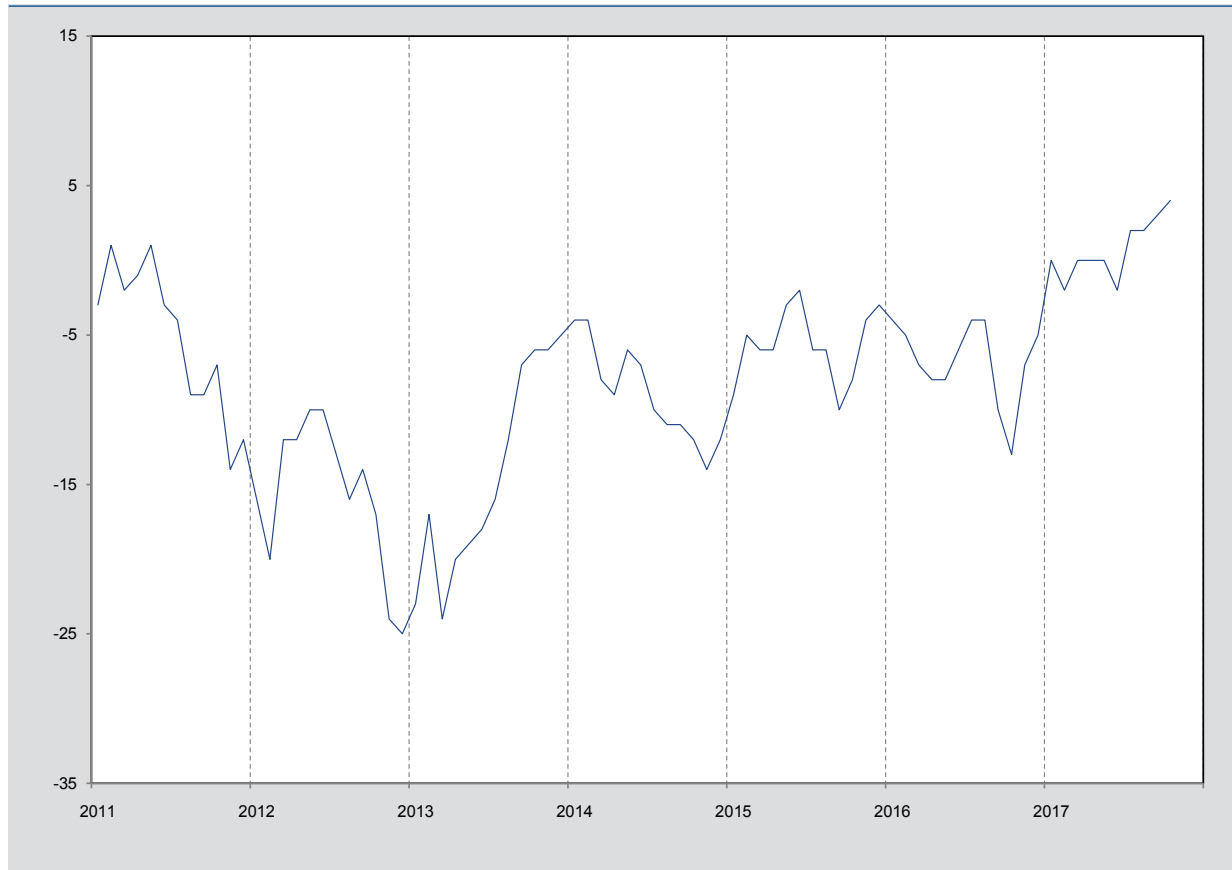

Bron: NBB.

### Consumentenvertrouwen blijft in oktober verstevigen

De indicator van het consumentenvertrouwen is in oktober opnieuw gestegen. Een dergelijk hoog niveau werd voor het laatst opgetekend in juli 2001.

Samen met zijn duidelijk positievere conjuncturele vooruitzichten verwacht de Belgische consument dat de werkloosheid de komende maanden zal blijven teruglopen.

Wat hun persoonlijke situatie betreft, verwachten de gezinnen dat hun financiële situatie zeer licht zal verbeteren. Hun spaarintenties blijven ongewijzigd ten opzichte van de vorige maand.

2.3.2 INDICATOR CONSUMENTENVERTROUWEN EN ONDERLIGGENDE COMPONENTEN

		Indicator consumentenvertrouwen	Onderliggende componenten			
			Vooruitzichten economische situatie in België	Vooruitzichten werkloosheid in België	Vooruitzichten financiële situatie van de gezinnen	Vooruitzichten spaarvermogen van de gezinnen
2015	oktober	-8	-6	21	-3	-1
	november	-4	-2	14	-2	1
	december	-3	0	13	-2	2
2016	januari	-4	-1	13	-2	1
	februari	-5	-5	14	-3	2
	maart	-7	-11	15	-4	3
	april	-8	-10	15	-5	-1
	mei	-8	-11	20	-3	4
	juni	-6	-11	12	-2	0
	juli	-4	-6	13	-1	4
	augustus	-4	-5	14	-1	2
	september	-10	-7	31	-2	1
	oktober	-13	-14	38	-3	4
	november	-7	-6	21	-1	1
	december	-5	-6	13	-2	2
2017	januari	0	3	4	-1	2
	februari	-2	-2	10	0	3
	maart	0	0	6	2	4
	april	0	3	4	1	0
	mei	0	3	6	-1	4
	juni	-2	4	8	-1	-2
	juli	2	4	3	1	5
	augustus	2	6	0	-1	4
	september	3	6	-2	0	3
	oktober	4	9	-4	1	3

Bron: NBB

**GRAFIEK 8** ECONOMISCHE SITUATIE IN BELGIË  
(vooruitzichten voor de volgende 12 maanden)

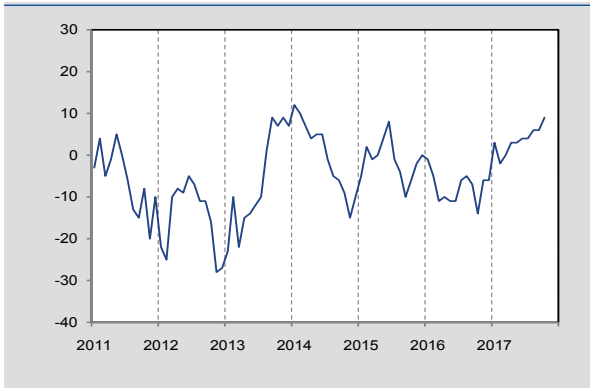

Bron: NBB.

**GRAFIEK 9** WERKLOOSHEID IN BELGIË  
(vooruitzichten voor de volgende 12 maanden)

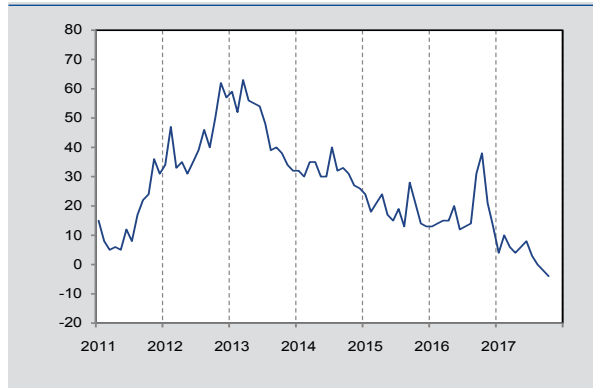

Bron: NBB.

**GRAFIEK 10** FINANCIËLE SITUATIE VAN DE GEZINNEN  
(vooruitzichten voor de volgende 12 maanden)

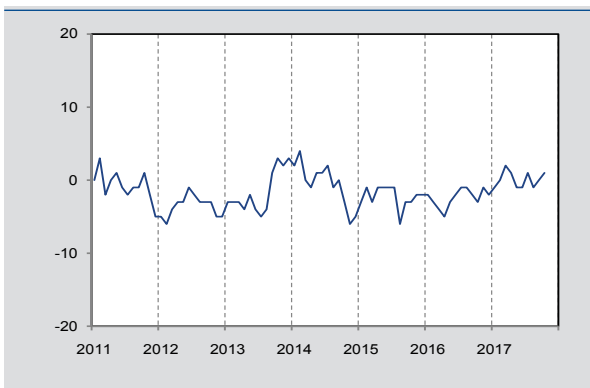

Bron: NBB.

**GRAFIEK 11** SPAARVERMOGEN VAN DE GEZINNEN  
(vooruitzichten voor de volgende 12 maanden)

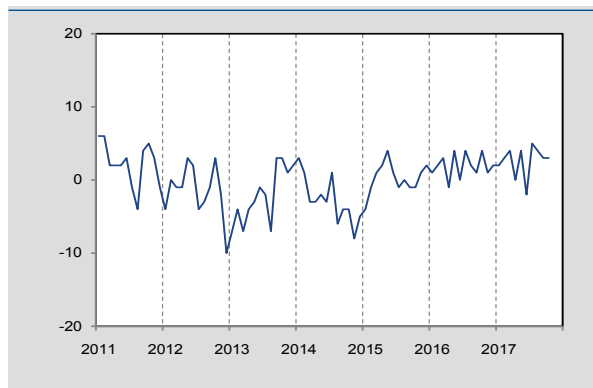

Bron: NBB.



2.4 MAANDELIJKS ONDERZOEK NAAR HET CONSUMENTENVERTROUWEN: REGIONALE RESULTATEN

2.4.1 INDICATOR VAN HET CONSUMENTENVERTROUWEN PER REGIO

	Vlaams Gewest	Waals Gewest	Brussels Hoofdstedelijk Gewest
2015 december	3	-10	-9
2016 januari	-1	-10	-6
februari	-3	-10	-7
maart	-4	-11	-4
april	-5	-14	-10
mei	-4	-13	-13
juni	-2	-13	-14
juli	1	-12	-9
augustus	2	-15	-9
september	-4	-19	-15
oktober	-6	-22	-20
november	-1	-14	-14
december	5	-17	-14
2017 januari	7	-13	-5
februari	4	-13	-10
maart	6	-8	-10
april	4	-8	-4
mei	6	-11	-2
juni	3	-10	-5
juli	9	-9	-4
augustus	7	-8	-2
september	8	-4	-1
oktober	9	-1	-1

Bron: NBB

GRAFIEK 12 INDICATOR VAN HET CONSUMENTENVERTROUWEN PER REGIO

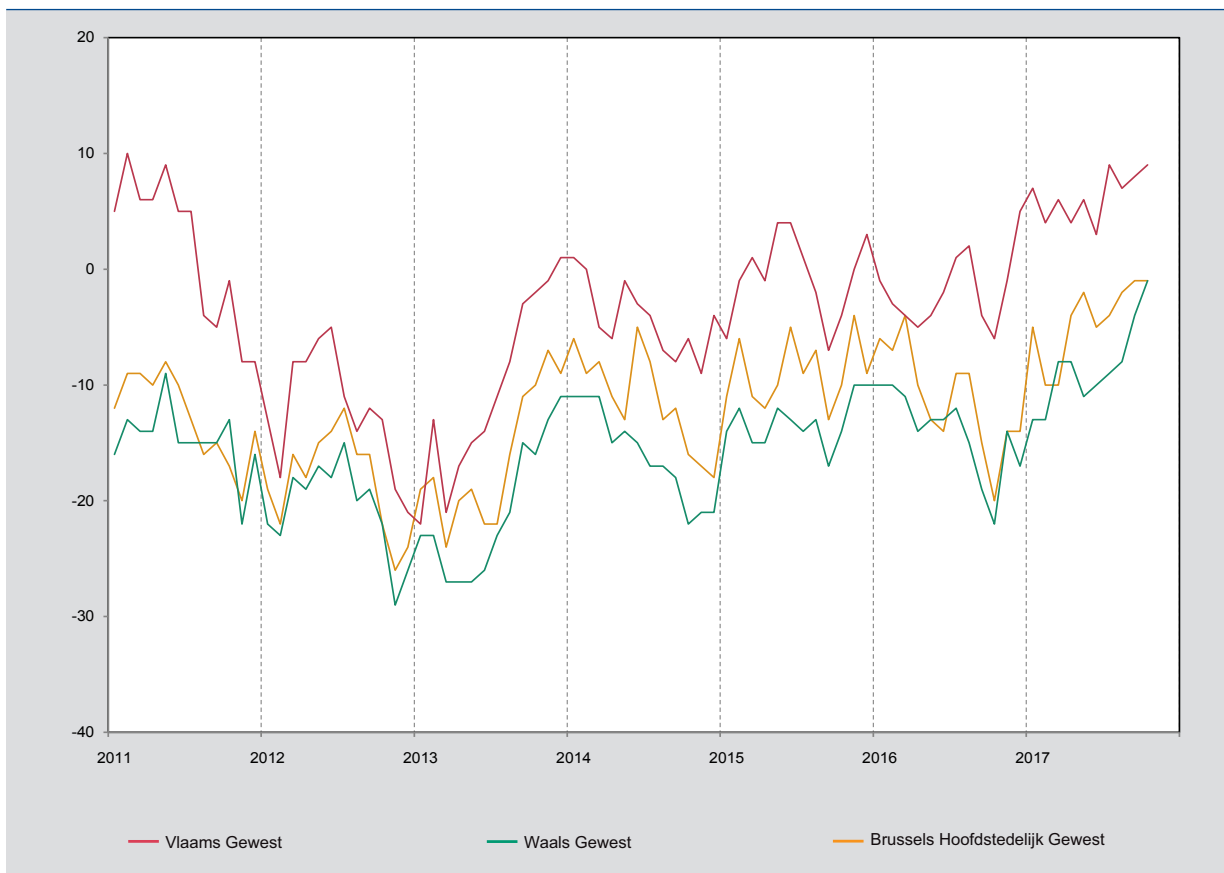

Bron: NBB.



### 3. Werkgelegenheid, werkloosheid

	Niet-werkende werkzoekenden 1 2					Aangepaste geharmoniseerde werkloosheidsgraad (Eurostat definitie), seizoengezuiverde gegevens			
	waarvan:					Totaal 1 2	Mannen	Vrouwen	Totaal
	mannen	vrouwen	jonge werknemers in beroepsinschakelingstijd	jonger dan 25 jaar	met een inactiviteitsduur van 2 jaar en meer				
2007	253.214	279.245	39.100	110.476	215.506	532.459	6,7	8,5	7,5
2008	242.542	262.323	36.924	103.222	197.350	504.865	6,5	7,6	7,0
2009	281.133	273.396	40.766	116.832	192.794	554.529	7,8	8,1	7,9
2010	290.200	276.992	41.644	116.752	196.080	567.192	8,1	8,5	8,3
2011	277.630	268.843	39.217	108.332	196.890	546.473	7,1	7,2	7,2
2012	289.492	270.875	45.430	113.808	197.004	560.367	7,7	7,4	7,6
2013	306.752	277.550	46.791	118.487	198.313	584.302	8,7	8,2	8,4
2014	315.256	282.518	47.468	114.618	207.624	597.774	9,0	7,9	8,5
2015	306.295	272.231	46.261	106.896	210.128	578.526	9,1	7,8	8,5
2016	292.309	260.584	48.721	101.871	202.894	552.893	8,1	7,6	7,8
2015 III	309.238	286.028	55.789	118.451	211.360	595.266	8,5	7,4	8,0
IV	299.868	266.725	49.117	108.025	208.251	566.593	9,1	8,2	8,7
2016 I	301.048	261.907	44.647	102.022	207.777	562.955	8,6	7,7	8,2
II	284.031	249.798	38.616	89.216	202.625	533.829	8,2	8,3	8,2
III	296.394	274.833	58.925	112.857	203.497	571.227	7,9	7,5	7,7
IV	287.763	255.798	52.695	103.389	197.676	543.561	7,6	6,7	7,2
2017 I	289.211	250.967	47.490	97.269	197.181	540.178	7,4	8,0	7,6
II	269.961	238.133	39.742	83.142	191.946	508.094	7,3	7,4	7,3
III	281.156	261.536	58.382	104.638	194.038	542.692	7,3	7,1	7,2
2016 oktober	290.007	261.081	56.472	108.413	199.573	551.088	7,7	6,6	7,2
november	286.131	254.422	52.078	102.628	196.906	540.553	7,7	6,6	7,2
december	287.150	251.892	49.534	99.126	196.548	539.042	7,5	6,9	7,2
2017 januari	293.222	254.540	49.653	100.979	198.218	547.762	7,4	7,7	7,6
februari	291.041	251.977	48.852	98.833	197.607	543.018	7,4	8,1	7,7
maart	283.369	246.384	43.964	91.994	195.717	529.753	7,3	8,0	7,6
april	276.424	241.574	41.291	87.021	193.910	517.998	7,3	7,6	7,4
mei	268.799	235.218	38.636	81.720	191.373	504.017	7,3	7,3	7,3
juni	264.661	237.606	39.298	80.685	190.555	502.267	7,3	7,2	7,2
juli	282.460	262.183	54.528	99.934	195.034	544.643	7,4	7,2	7,3
augustus	283.127	267.862	58.906	106.650	194.779	550.989	7,3	7,2	7,3
september	277.880	254.564	61.711	107.331	192.300	532.444	7,2	7,0	7,1
oktober	274.491	246.719	57.641	101.062	191.223	521.210			

Bronnen: EUROSTAT, RVA Berekeningen: NBB

N.B.: Als gevolg van een methodologische breuk in de gegevens van de enquête naar de arbeidskrachten bij de Belgische huishoudens (EAK) vanaf het eerste kwartaal van 2017 kan de publicatie van maandelijkse gegevens voor de Belgische geharmoniseerde werkloosheidsgraad tijdelijk niet worden verstrekt door Eurostat. In afwachting van een oplossing worden de maandelijkse gegevens vervangen door de kwartaalgemiddelden.

<sup>1</sup> Jaar- of kwartaalgegevens: gemiddelde van de gegevens aan het einde van de maand; voor de maandgegevens: aan het einde van de maand.

<sup>2</sup> Het afschaffen van de stempelcontrole eind 2005 bemoeilijkt de vergelijkbaarheid van de tijdreeksen van vóór en na 2006.

#### 4. Nijverheid

4.1 INDUSTRIËLE PRODUCTIE (NAVE REV.2)

(bruto indexcijfers jaar 2010 = 100)

NACE-afd.		Totale industrie					Industriegroepen volgens bestemming van goederen						
		Totaal	Totale industrie zonder bouwnijverheid				Bouwnijverheid	Intermediaire goederen	Energie	Investeringsgoederen	Consumptiegoederen		
			Totaal	Winning van delfstoffen	Industrie	Elektriciteit, gas en water					Totaal	Duurzame consumptiegoederen	Niet-duurzame consumptiegoederen
		10 - 41	10 - 14	15 - 37	40 - 41	45							
2015	sep.	120,0	111,9	113,4	120,0	66,3	116,2	103,2	75,2	138,5	131,1	107,1	133,0
	okt.	116,9	111,4	110,8	116,9	78,1	118,5	103,1	83,5	131,1	127,4	106,9	128,9
	nov.	110,6	107,5	97,9	110,6	86,8	94,2	94,4	90,5	124,9	123,9	96,6	126,1
	dec.	105,3	103,3	83,4	105,3	89,0	74,4	84,2	92,2	126,6	120,8	100,9	122,3
2016	jan.	100,9	103,5	85,0	100,9	111,3	94,8	92,9	110,4	102,7	108,5	87,5	110,2
	feb.	108,1	107,4	89,0	108,1	99,7	102,0	96,8	101,8	121,6	112,9	101,8	113,6
	maart	119,3	117,6	117,9	119,3	103,7	102,9	104,3	107,4	132,8	129,6	110,7	131,0
	april	113,0	110,2	112,5	113,0	90,4	109,5	101,1	95,5	123,0	121,2	96,3	123,2
	mei	108,6	104,3	100,3	108,6	77,6	99,7	96,2	84,5	116,0	119,1	97,9	120,7
	juni	123,3	115,9	111,5	123,3	73,9	118,2	105,6	81,1	135,0	140,8	114,8	142,8
	juli	101,4	98,9	66,3	101,4	81,5	56,2	84,7	86,2	93,7	127,4	77,4	131,7
	aug.	103,5	101,9	120,4	103,5	88,2	100,3	87,3	91,5	98,4	128,1	86,9	131,6
	sep.	119,4	113,4	131,3	119,4	78,0	116,8	102,2	84,7	129,8	136,6	106,6	139,0
	okt.	113,1	109,5	118,6	113,1	84,7	108,7	97,9	92,2	121,9	126,5	101,8	128,5
	nov.	112,0	110,0	120,0	112,0	94,8	93,9	98,4	99,2	124,8	120,8	96,6	122,7
	dec.	115,8	114,2	100,1	115,8	101,5	85,3	89,3	104,5	126,9	144,3	96,4	148,4
2017	jan.	105,4	106,9	83,0	105,4	112,4	85,3	96,4	113,0	102,0	116,0	85,4	118,6
	feb.	110,9	109,2	99,2	110,9	96,6	102,4	96,8	100,3	117,7	123,4	88,9	126,3
	maart	128,5	124,2	123,7	128,5	96,9	121,6	113,0	101,0	144,8	138,6	108,6	141,0
	april	109,0	104,7	104,0	109,0	76,1	91,4	98,1	84,8	113,3	118,3	86,7	120,9
	mei	117,2	111,9	113,9	117,2	76,9	110,2	104,9	86,4	129,3	124,2	90,7	127,0
	juni	124,4	119,0	122,2	124,4	83,8	112,7	109,9	91,7	135,7	136,0	105,1	138,5
	juli	104,7	102,9	98,7	104,7	89,3	55,7	91,0	94,8	94,3	127,4	76,8	131,9
	aug.	108,6	106,3	114,8	108,6	89,1	100,1	91,8	95,0	106,0	131,6	78,7	136,3
	sep.						111,1						

Bron: ADS

N.B.: Voorlopige gegevens voor de laatste zes maanden.

## 7. Prijsindexcijfers

## 7.1 PRIJSINDEXCIJFERS VAN DE GRONDSTOFFEN

(indexcijfers jaar 2005 = 100)

Daggemiddelden	Prijnsindexcijfers van de grondstoffen , Algemeen indexcijfer		Levensmiddelen			Industriële grondstoffen			Energiegrondstoffen	
	Inclusief energiegrondstoffen	Exclusief energiegrondstoffen	Totaal	Granen, plantaardige oliën, vlees, zeevruchten, suiker, bananen en sinaasappels	Dranken omvat koffie, thee en cacao	Totaal	Landbouwgrondstoffen omvat prijsindexcijfers voor hout, katoen, wol, rubber en huiden	Metalen omvat prijsindexcijfers voor koper, aluminium, ijzererts, tin, nikkel, zink, lood en uranium	Totaal	Ruwe olie (petroleum), eenvoudig gemiddelde van drie spotprijzen: Dated Brent, West Texas intermediate et Dubai Fateh
<i>Wegingscoëfficiënten</i>	<i>100,0</i>	<i>36,9</i>	<i>18,5</i>	<i>16,7</i>	<i>1,8</i>	<i>18,4</i>	<i>7,7</i>	<i>10,7</i>	<i>63,1</i>	<i>53,6</i>
2007	135,1	140,5	126,8	127,2	123,3	154,3	114,2	183,3	131,9	133,5
2008	172,5	151,6	157,5	158,1	152,0	145,7	113,4	169,0	184,7	182,1
2009	120,7	127,4	136,1	127,4	154,4	118,7	93,9	136,5	116,8	116,2
2010	152,3	161,4	152,9	150,4	176,2	169,9	125,1	202,3	147,0	148,5
2011	192,6	190,5	183,3	180,9	205,5	197,7	153,5	229,7	193,8	195,9
2012	186,3	171,2	175,3	176,2	167,4	167,1	134,0	191,0	195,1	197,9
2013	183,3	168,9	174,5	177,4	147,4	163,3	136,1	182,9	191,7	195,9
2014	171,9	162,3	170,9	170,1	178,0	153,7	138,8	164,4	177,5	181,1
2015	111,3	134,0	143,9	140,8	172,6	123,9	120,1	126,6	98,0	95,6
2016	100,1	131,5	145,8	143,8	163,9	117,0	113,3	119,7	81,7	80,4
2015 II	122,4	138,6	145,5	142,8	170,4	131,6	126,0	135,6	113,0	113,7
III	107,6	131,1	143,8	140,3	175,9	118,3	114,0	121,5	93,8	91,9
IV	97,3	123,6	136,1	132,0	173,7	111,1	110,9	111,2	81,9	79,3
2016 I	86,5	123,8	138,5	136,3	158,7	108,9	107,6	109,9	64,7	61,5
II	101,4	132,8	150,6	149,2	163,5	114,8	113,7	115,6	83,0	84,1
III	102,7	133,4	148,2	145,9	169,8	118,5	115,5	120,6	84,7	84,0
IV	109,7	135,9	145,8	143,9	163,8	125,9	116,3	132,9	94,4	92,2
2017 I	116,7	143,8	151,1	150,6	156,0	136,5	120,8	147,8	100,8	99,6
II	110,2	138,7	149,5	149,7	147,8	127,7	116,8	135,5	93,6	93,0
2016 juni	105,5	135,5	156,4	155,1	167,9	114,3	114,8	114,0	88,0	89,5
juli	102,8	136,1	153,2	151,3	170,1	118,9	116,9	120,3	83,3	83,0
augustus	102,8	133,0	147,1	144,8	168,8	118,8	114,5	121,9	85,1	84,2
september	102,5	131,1	144,5	141,7	170,4	117,7	115,1	119,5	85,7	84,6
oktober	108,2	132,1	145,5	143,0	168,8	118,5	114,6	121,4	94,2	92,6
november	106,6	136,9	145,5	143,2	166,8	128,2	116,7	136,5	88,8	85,0
december	114,4	138,7	146,4	145,3	155,7	131,0	117,5	140,7	100,1	98,9
2017 januari	118,2	143,3	153,0	152,3	159,5	133,5	120,1	143,2	103,5	100,9
februari	118,6	145,2	152,2	151,8	155,7	138,2	120,7	150,8	103,0	102,2
maart	113,3	142,9	148,1	147,6	152,8	137,7	121,4	149,4	96,0	95,8
april	113,2	138,5	145,6	145,2	148,7	131,4	119,7	139,9	98,4	98,2
mei	110,6	138,9	150,5	150,9	147,1	127,1	117,0	134,4	94,0	93,9
juni	106,8	138,6	152,6	153,1	147,5	124,5	113,6	132,4	88,2	86,8

Bron: IMF



## 7.2 INDEXCIJFERS VAN DE AFZET- EN INVOERPRIJZEN EN ZIJN BESTANDELEN

(indexcijfers jaar 2010 = 100)

Maandgemiddelden of maanden	Indexcijfers van de afzet- en invoerprijzen en zijn bestanddelen (2010=100)			
	Prijzen van de land- en tuin- bouwproducten	Afzetprijzinde- xen, binnenland- se markt	Eenheidswaarde van de ingevoer- de producten	Afzet- en invoer- prijzen
2011	107,35	108,10	108,4	108,2
2012	113,74	111,90	112,7	112,4
2013	123,42	112,54	112,6	113,1
2014	101,00	107,36	109,9	108,4
2015	95,72	102,86	109,5	106,2
2016	98,17	100,98	107,0	104,2
2015 III	98,02	102,80	109,0	106,0
IV	93,37	101,57	108,3	104,8
2016 I	91,84	97,14	104,3	100,8
II	94,07	99,05	106,6	102,9
III	100,44	101,33	108,4	105,2
IV	106,33	106,39	108,7	107,7
2017 I	106,14	110,27	115,7	113,0
II	113,96	108,29		
III		108,19		
2016 september	101,28	102,16	107,8	105,2
oktober	102,65	104,81	107,0	105,9
november	105,87	106,27	109,0	107,8
december	110,48	108,10	110,2	109,4
2017 januari	106,01	110,41	114,9	112,6
februari	108,05	110,64	115,9	113,4
maart	104,37	109,77	116,3	113,1
april	107,50	109,23	113,9	111,7
mei	106,36	108,29	111,4	109,9
juni	128,03	107,35		
juli	124,36	107,10		
augustus	97,61	108,04		
september		109,44		

Bronnen: ADS, NBB Herberekend: NBB

## 7.3 AFZETPRIJSINDEXEN - TOTALE MARKT: SYNTHESSETABEL

Maandgemiddelden of maanden	Afzetprijnsindexen - totale markt : synthese tabel (2010 = 100)														
	Algemeen in- dexcijfer	Algemeen in- dexcijfer, uitge- zonderd energie	Indexcijfers per type nijverheid					Indexcijfers volgens het gebruik van de producten					Investerings- goederen	Energie	
			Delfstoffen (05-09)	Industrie (10-33)	Productie en distributie van elektriciteit, gas, stoom en ge- koelde lucht	Metaalverwer- king (25-30)	Halffabrikaten en energie	Halffabrikaten zonder energie	Consumptiegoederen						
										Duurzame con- sumptiegoede- ren	Niet-duurzame consumptiegoe- deren	Totaal			
2010	100,0	100,0	100,0	100,0	100,0	100,0	100,0	100,0	100,0	100,0	100,0	100,0	100,0	100,0	100,0
2011	108,9	106,0	101,5	108,4	113,5	103,0	112,6	109,3	103,5	103,2	103,3	102,5	117,7		
2012	113,0	108,2	108,1	112,1	120,1	105,5	117,3	110,7	105,5	106,5	106,4	105,7	127,3		
2013	112,4	108,7	110,7	111,0	124,9	104,7	115,9	110,5	107,3	109,1	109,0	104,9	122,4		
2014	108,5	107,1	112,0	108,1	112,2	103,2	110,4	108,5	105,4	108,5	108,3	103,4	113,6		
2015	103,1	105,4	112,6	101,1	117,0	104,0	101,7	104,6	107,1	108,4	108,3	103,9	95,0		
2016	101,7	105,3	113,0	99,3	116,9	104,0	99,2	104,3	108,2	108,4	108,4	103,9	89,1		
2015 III	103,1	105,8	112,4	101,1	117,1	103,8	101,7	105,6	107,5	108,1	108,1	103,6	93,9		
IV	101,2	104,5	112,3	98,1	122,7	103,7	98,8	103,0	107,8	107,9	108,0	103,6	88,8		
2016 I	97,1	103,4	112,6	94,5	113,8	103,0	92,8	101,3	107,8	107,5	107,6	102,8	78,7		
II	99,8	104,4	112,6	98,3	108,1	103,8	96,7	102,9	107,9	107,6	107,7	103,8	86,3		
III	102,4	106,0	113,9	100,5	113,7	104,3	100,1	105,1	108,5	108,9	108,9	104,3	90,6		
IV	107,3	107,5	112,8	103,9	131,9	104,7	107,4	107,8	108,7	109,5	109,5	104,7	100,8		
2017 I	110,5	109,1	117,4	107,0	135,7	105,2	112,5	111,6	109,0	108,6	108,6	104,9	107,7		
II	109,0	110,1	117,2	106,5	125,2	105,4	109,6	112,4	109,6	110,6	110,6	105,1	101,0		
III	108,9	110,4	117,5	106,5	124,3	105,0	109,2	112,6	108,9	111,6	111,5	104,8	100,1		
2016 september	103,4	106,3	113,8	101,2	116,7	104,5	101,3	105,3	108,7	109,7	109,7	104,5	92,5		
oktober	105,8	106,8	112,7	103,0	125,9	104,5	105,0	106,1	108,8	110,1	110,1	104,5	98,3		
november	107,2	107,8	112,9	103,5	135,2	104,8	107,1	108,1	108,7	110,0	109,9	104,7	99,2		
december	108,8	107,9	112,9	105,4	134,6	105,0	110,0	109,2	108,7	108,5	108,5	104,9	104,9		
2017 januari	110,5	108,2	117,3	106,6	140,4	104,8	112,8	110,1	108,9	108,3	108,4	104,5	109,3		
februari	110,9	109,4	117,4	107,5	135,7	105,3	113,2	112,1	109,1	108,7	108,7	105,1	108,6		
maart	110,0	109,7	117,5	106,9	131,2	105,3	111,6	112,7	109,1	108,8	108,8	105,2	105,0		
april	110,0	110,2	117,1	107,6	125,4	105,7	111,2	112,9	109,3	110,0	110,0	105,5	104,1		
mei	109,1	110,2	117,2	106,6	125,8	105,4	109,7	112,6	109,8	110,7	110,7	105,1	100,7		
juni	107,9	109,7	117,3	105,4	124,4	105,1	107,9	111,5	109,8	111,2	111,1	104,8	98,3		
juli	107,9	109,9	117,4	105,4	123,9	104,7	107,7	111,8	109,8	111,7	111,6	104,4	97,8		
augustus	108,8	110,5	117,5	106,5	123,0	105,4	108,9	112,7	110,0	111,4	111,4	105,2	99,7		
september	110,0	110,7	117,6	107,5	125,9	104,8	110,8	113,2	106,9	111,8	111,5	104,9	102,8		

Bron: ADS Herberekend: NBB

## 7.4 CONSUMPTIEPRIJZEN IN BELGIË

(indexcijfers jaar 2013 = 100)

Maandgemiddelden of maanden	Gezond- heidsindex- cijfer	Algemeen indexcijfer <sup>1</sup>	Functionele classificatie				Classificatie per groep												
			Voedings- middelen	Niet-voe- dingsmid- delen	Diensten	Huur	Voedings- middelen en dranken	Tabak en alcoholhou- dende dranken	Kleding en schoeisel	Huisves- ting, water, elektriciteit, gas en an- dere brand- stoffen	Stoffering, huishoude- lijke appa- raten en dagelijks onderhoud van de wo- ning	Gezond- heidsuitga- ven	Vervoer	Communi- catie	Cultuur en ontspan- ning	Onderwijs	Hotels, cafés en restaurants	Diverse goederen en diensten	
<i>Wegingscoëfficiënten</i>		100,000	18,231	43,737	30,588	7,442	16,713	2,360	6,572	18,661	7,769	2,919	15,864	3,780	9,742	0,630	6,882	8,107	
2007	87,59	87,04	84,26	87,67	87,10	91,56	83,95	85,23	97,59	80,96	89,73	100,33	88,04	102,98	89,50	89,68	84,25	84,74	
2008	91,29	90,95	89,16	92,88	88,85	93,30	89,05	88,42	98,58	90,34	91,88	99,26	91,25	99,94	91,04	91,38	87,60	86,98	
2009	91,83	90,90	90,10	90,36	91,38	95,17	89,81	91,02	99,79	86,81	94,10	99,94	88,12	99,47	92,95	93,55	90,67	89,41	
2010	93,36	92,89	91,49	93,22	92,68	96,23	91,30	92,46	100,54	89,75	95,52	98,95	92,61	97,23	94,21	96,55	92,66	90,76	
2011	96,22	96,17	93,71	98,12	94,74	97,26	93,78	92,71	101,64	96,99	96,74	99,06	97,91	97,55	95,41	96,92	95,11	93,59	
2012	98,77	98,90	96,51	100,81	97,74	98,74	96,69	95,03	102,86	100,62	98,64	99,34	100,42	99,66	98,27	99,24	97,66	97,62	
2013	100,00	100,00	100,00	100,00	100,00	100,00	100,00	100,00	100,00	100,00	100,00	100,00	100,00	100,00	100,00	100,00	100,00	100,00	
2014	100,40	100,34	99,88	98,96	102,14	102,09	99,62	104,23	101,19	98,59	101,38	99,63	100,35	98,54	101,16	101,57	101,89	101,73	
2015	101,45	100,90	101,18	97,83	104,42	103,07	100,82	107,67	101,81	98,98	102,27	100,23	98,49	98,12	101,54	109,93	104,80	103,01	
2016	103,58	102,89	104,03	99,17	107,22	104,02	103,08	115,78	102,68	101,10	103,20	100,46	99,23	102,20	102,86	132,09	108,11	104,33	
2015 III	101,61	101,08	101,09	98,05	104,87	103,11	100,74	107,86	101,49	99,40	102,55	100,15	99,00	98,49	101,48	102,55	105,49	103,26	
IV	102,26	101,53	101,81	98,18	105,43	103,32	101,26	109,91	101,68	100,49	102,89	100,21	97,88	98,35	102,08	132,09	105,50	103,38	
2016 I	102,81	101,94	103,16	97,86	106,22	103,78	102,20	114,23	102,65	99,99	103,01	100,35	97,28	100,00	102,41	132,09	106,96	104,08	
II	103,68	103,01	105,24	99,09	107,11	103,94	104,28	116,86	103,00	100,77	103,14	100,42	98,83	102,42	103,08	132,09	107,98	104,09	
III	103,86	103,20	103,86	99,55	107,86	104,09	102,90	116,16	102,43	101,63	103,30	100,43	99,94	103,21	102,77	132,09	109,08	104,59	
IV	103,96	103,43	103,86	100,19	107,69	104,27	102,95	115,87	102,63	102,00	103,37	100,64	100,85	103,19	103,17	132,09	108,40	104,58	
2017 I	105,01	104,62	105,16	101,81	108,39	104,83	104,32	116,73	103,25	104,44	103,28	100,94	102,28	104,21	103,00	132,09	110,00	105,49	
II	105,39	104,98	105,33	101,84	109,32	105,03	104,33	119,38	103,31	104,49	103,63	101,86	102,10	104,66	104,27	132,09	111,37	105,67	
III	105,61	105,16	105,16	101,82	109,97	105,19	104,14	119,63	103,14	104,66	103,87	102,03	102,39	104,23	104,12	132,09	112,64	106,27	
2016 oktober	103,86	103,34	103,90	99,97	107,69	104,21	102,91	116,45	102,51	101,66	103,42	100,72	100,59	103,14	103,47	132,09	108,15	104,61	
november	103,97	103,41	103,98	100,08	107,70	104,28	102,94	116,84	102,61	101,99	103,45	100,67	100,55	103,22	102,87	132,09	108,96	104,46	
december	104,05	103,54	103,69	100,51	107,68	104,31	102,99	114,31	102,78	102,34	103,25	100,52	101,42	103,22	103,16	132,09	108,09	104,67	
2017 januari	104,65	104,28	104,46	101,46	108,24	104,59	103,55	116,47	103,23	103,71	103,18	100,47	102,17	104,32	102,93	132,09	109,68	105,45	
februari	105,06	104,67	105,24	101,90	108,37	104,91	104,41	116,56	103,18	104,57	103,31	101,11	102,33	103,77	103,21	132,09	110,07	105,46	
maart	105,32	104,91	105,78	102,06	108,57	104,98	105,01	117,15	103,35	105,03	103,36	101,25	102,33	104,55	102,85	132,09	110,25	105,57	
april	105,46	105,09	105,78	101,94	109,31	104,99	104,82	119,21	103,33	104,40	103,83	101,59	102,39	104,55	104,18	132,09	111,63	105,63	
mei	105,42	105,00	105,34	101,92	109,28	105,02	104,29	119,72	103,31	104,55	103,71	101,96	102,04	104,71	104,53	132,09	111,08	105,72	
juni	105,29	104,84	104,88	101,66	109,37	105,07	103,88	119,21	103,29	104,53	103,35	102,02	101,88	104,72	104,09	132,09	111,41	105,65	
juli	105,63	105,15	105,26	101,65	110,12	105,12	104,15	120,42	103,15	104,55	103,88	102,03	102,42	104,71	103,82	132,09	112,57	106,28	
augustus	105,68	105,22	105,41	101,83	110,00	105,19	104,43	119,44	103,01	104,66	103,96	102,06	102,34	104,00	103,89	132,09	113,04	106,53	
september	105,51	105,11	104,80	101,98	109,79	105,25	103,84	119,04	103,26	104,78	103,78	102,01	102,41	103,99	104,66	132,09	112,31	106,00	
oktober	105,84	105,41	105,13	102,30	110,10	105,31	104,30	118,37	103,27	105,42	103,47	102,02	102,65	104,01	104,99	134,28	112,88	106,13	

Bron: ADS Herberekend: NBB

<sup>1</sup> Om van deze indexcijfers over te schakelen op de indexcijfers basis jaar 2004=100, werden de volgende overgangscöefficienten vastgesteld: 1,2240 voor het algemene indexcijfer en 1,2077 voor de gezondheidsindex. Wat betreft de functionele classificatie: 1,2814 voor de voedingsmiddelen, 1,2123 voor de niet-voedingsmiddelen, 1,2149 voor de diensten en 1,1734 voor de huur. Wat betreft de classificatie per groep van producten: 1,2814 voor de voedingsmiddelen, 1,4214 voor tabak, 1,0370 voor kleding en schoeisel, 1,3835 voor huisvesting, water, elektriciteit, 1,1544 voor stoffering, huishoudelijke apparaten, 1,0428 voor gezondheidsuitgaven, 1,2351 voor vervoer, 0,8968 voor communicatie, 1,1273 voor recreatie en cultuur, 1,2030 voor onderwijs, 1,2898 voor hotels, cafés en restaurants, 1,2800 voor diverse goederen en diensten.



8. Buitenlandse handel van België volgens het nationale concept

## 8.1 BUITENLANDSE HANDEL VAN BELGIË VOLGENS HET NATIONALE CONCEPT: MAANDELIJKS VERLOOP

(miljoenen euro's)

		Uitvoer			Invoer			Handelsbalans		
		Totaal	Intra-EU <sup>1</sup>	Extra-EU	Totaal	Intra-EU <sup>1</sup>	Extra-EU	Totaal	Intra-EU <sup>1</sup>	Extra-EU
2014	september	21.705,8	15.425,3	6.280,5	21.987,7	15.671,7	6.316,0	-281,9	-246,4	-35,4
	oktober	21.784,0	15.437,6	6.346,3	21.716,9	15.899,6	5.817,3	67,1	-462,0	529,0
	november	19.260,5	13.678,9	5.581,6	19.766,4	14.317,0	5.449,4	-505,9	-638,1	132,2
	december	17.934,5	12.326,6	5.607,9	19.844,3	14.558,6	5.285,6	-1.909,8	-2.232,1	322,3
2015	januari	17.879,8	12.938,9	4.941,0	18.985,3	13.236,3	5.749,0	-1.105,5	-297,4	-808,1
	februari	19.461,8	13.339,1	6.122,7	19.132,6	13.579,6	5.553,0	329,2	-240,5	569,7
	maart	21.157,6	15.062,0	6.095,5	22.305,3	15.103,9	7.201,5	-1.147,7	-41,9	-1.105,9
	april	20.352,0	14.270,9	6.081,0	20.102,0	14.030,9	6.071,1	250,0	240,1	9,9
	mei	19.142,1	13.204,0	5.938,1	19.255,8	13.478,5	5.777,3	-113,7	-274,5	160,8
	juni	21.710,3	15.390,3	6.320,1	21.487,5	15.122,3	6.365,3	222,8	268,0	-45,2
	juli	19.938,6	13.973,4	5.965,2	19.631,0	13.806,6	5.824,3	307,6	166,8	140,9
	augustus	16.587,0	12.078,0	4.509,0	17.782,2	12.128,0	5.654,2	-1.195,2	-50,0	-1.145,2
	september	19.938,3	14.710,0	5.228,3	19.995,0	14.268,4	5.726,6	-56,7	441,6	-498,3
	oktober	20.742,3	14.664,2	6.078,1	20.499,6	14.448,8	6.050,8	242,7	215,4	27,3
	november	18.979,7	13.835,3	5.144,4	19.354,7	14.000,6	5.354,1	-375,0	-165,4	-209,6
	december	18.606,8	12.873,5	5.733,3	19.198,0	13.429,2	5.768,8	-591,2	-555,8	-35,5
2016	januari <sup>v</sup>	18.174,2	13.197,9	4.976,2	18.250,6	12.385,4	5.865,1	-76,4	812,5	-888,9
	februari <sup>v</sup>	20.081,6	13.639,9	6.441,7	19.925,2	13.425,5	6.499,7	156,4	214,4	-57,9
	maart <sup>v</sup>	20.794,8	14.885,3	5.909,5	21.000,2	14.752,2	6.248,0	-205,4	133,1	-338,5
	april <sup>v</sup>	20.832,6	14.508,0	6.324,6	21.360,9	14.614,2	6.746,7	-528,3	-106,2	-422,1
	mei <sup>v</sup>	20.812,4	14.299,8	6.512,5	20.787,7	14.463,1	6.324,5	24,7	-163,3	188,0
	juni <sup>v</sup>	22.541,9	16.022,3	6.519,6	22.754,1	15.825,1	6.929,0	-212,2	197,2	-409,4
	juli <sup>v</sup>	19.976,3	13.759,9	6.216,3	20.112,5	13.799,3	6.313,2	-136,2	-39,4	-96,9
	augustus <sup>v</sup>	19.388,5	13.536,3	5.852,2	22.008,8	15.757,0	6.251,8	-2.620,3	-2.220,7	-399,5
	september <sup>v</sup>	21.993,2	15.089,0	6.904,2	22.118,7	15.691,2	6.427,6	-125,5	-602,2	476,6
	oktober <sup>v</sup>	21.437,8	15.313,4	6.124,4	21.491,6	15.353,3	6.138,3	-53,8	-39,9	-13,9
	november <sup>v</sup>	22.742,9	16.063,3	6.679,6	22.758,7	16.107,7	6.651,1	-15,8	-44,4	28,5
	december <sup>v</sup>	21.103,4	14.407,4	6.696,0	21.720,8	15.801,9	5.918,8	-617,4	-1.394,5	777,1
2017	januari <sup>v</sup>	21.215,7	15.190,8	6.024,9	22.800,1	15.634,6	7.165,5	-1.584,4	-443,8	-1.140,6
	februari <sup>v</sup>	22.109,5	15.382,1	6.727,4	22.310,7	15.927,7	6.383,0	-201,2	-545,6	344,4
	maart <sup>v</sup>	25.997,4	18.366,0	7.631,4	26.219,7	18.324,4	7.895,3	-222,3	41,6	-263,9
	april <sup>v</sup>	20.983,6	14.749,6	6.234,0	21.730,5	15.375,9	6.354,6	-746,9	-626,3	-120,6
	mei <sup>v</sup>	23.794,4	16.521,5	7.272,9	24.416,3	16.883,5	7.532,8	-621,9	-362,0	-260,0
	juni <sup>v</sup>	23.623,6	16.540,1	7.083,5	23.481,8	16.596,0	6.885,8	141,8	-55,9	197,7
	juli <sup>v</sup>	21.278,2	14.839,5	6.438,7	20.404,5	14.305,1	6.099,4	873,7	534,4	339,4
	augustus <sup>v</sup>	20.420,7	14.450,2	5.970,5	21.827,9	15.464,8	6.363,1	-1.407,2	-1.014,5	-392,7

Bronnen: INR, NBB Berekeningen: NBB

<sup>1</sup> Bijgeschatte resultaten - zie punt 6.2 van de methodologische nota (<https://www.nbb.be/nl/statistieken/buitenlandse-handel/methodologie>).

## 8.2 BUITENLANDSE HANDEL VAN BELGIË VOLGENS HET NATIONALE CONCEPT: GECUMULEERD VERLOOP

(miljoenen euro's)

		Uitvoer			Invoer			Handelsbalans		
		Totaal	Intra-EU <sup>1</sup>	Extra-EU	Totaal	Intra-EU <sup>1</sup>	Extra-EU	Totaal	Intra-EU <sup>1</sup>	Extra-EU
2014	jan.-sep.	181.274,0	126.813,9	54.460,2	185.934,2	132.416,0	53.518,4	-4.660,2	-5.602,2	941,9
	jan.-okt.	203.058,0	142.251,5	60.806,5	207.651,1	148.315,6	59.335,7	-4.593,1	-6.064,2	1.470,9
	jan.-nov.	222.318,5	155.930,4	66.388,1	227.417,5	162.632,6	64.785,1	-5.099,0	-6.702,3	1.603,1
	jan.-dec.	240.253,0	168.257,0	71.996,0	247.261,8	177.191,2	70.070,7	-7.008,8	-8.934,4	1.925,4
2015	jan.	17.879,8	12.938,9	4.941,0	18.985,3	13.236,3	5.749,0	-1.105,5	-297,4	-808,1
	jan.-feb.	37.341,6	26.278,0	11.063,7	38.117,9	26.815,9	11.302,0	-776,3	-537,9	-238,4
	jan.-maart	58.499,2	41.340,0	17.159,2	60.423,2	41.919,8	18.503,5	-1.924,0	-579,8	-1.344,3
	jan.-april	78.851,2	55.610,9	23.240,2	80.525,2	55.950,7	24.574,6	-1.674,0	-339,7	-1.334,4
	jan.-mei	97.993,3	68.814,9	29.178,3	99.781,0	69.429,2	30.351,9	-1.787,7	-614,2	-1.173,6
	jan.-juni	119.703,6	84.205,2	35.498,4	121.268,5	84.551,5	36.717,2	-1.564,9	-346,2	-1.218,8
	jan.-juli	139.642,2	98.178,6	41.463,6	140.899,5	98.358,1	42.541,5	-1.257,3	-179,4	-1.077,9
	jan.-aug.	156.229,2	110.256,6	45.972,6	158.681,7	110.486,1	48.195,7	-2.452,5	-229,4	-2.223,1
	jan.-sep.	176.167,5	124.966,6	51.200,9	178.676,7	124.754,5	53.922,3	-2.509,2	212,2	-2.721,4
	jan.-okt.	196.909,8	139.630,8	57.279,0	199.176,3	139.203,3	59.973,1	-2.266,5	427,6	-2.694,1
	jan.-nov.	215.889,5	153.466,1	62.423,4	218.531,0	153.203,9	65.327,2	-2.641,5	262,2	-2.903,7
	jan.-dec.	234.496,3	166.339,6	68.156,7	237.729,0	166.633,1	71.096,0	-3.232,7	-293,6	-2.939,2
2016	jan. <sup>v</sup>	18.174,2	13.197,9	4.976,2	18.250,6	12.385,4	5.865,1	-76,4	812,5	-888,9
	jan.-feb. <sup>v</sup>	38.255,8	26.837,8	11.417,9	38.175,8	25.810,9	12.364,8	80,0	1.026,9	-946,8
	jan.-maart <sup>v</sup>	59.050,6	41.723,1	17.327,4	59.176,0	40.563,1	18.612,8	-125,4	1.160,0	-1.285,3
	jan.-april <sup>v</sup>	79.883,2	56.231,1	23.652,0	80.536,9	55.177,3	25.359,5	-653,7	1.053,8	-1.707,4
	jan.-mei <sup>v</sup>	100.695,6	70.530,9	30.164,5	101.324,6	69.640,4	31.684,0	-629,0	890,5	-1.519,4
	jan.-juni <sup>v</sup>	123.237,5	86.553,2	36.684,1	124.078,7	85.465,5	38.613,0	-841,2	1.087,7	-1.928,8
	jan.-juli <sup>v</sup>	143.213,8	100.313,1	42.900,4	144.191,2	99.264,8	44.926,2	-977,4	1.048,3	-2.025,7
	jan.-aug. <sup>v</sup>	162.602,3	113.849,4	48.752,6	166.200,0	115.021,8	51.178,0	-3.597,7	-1.172,4	-2.425,2
	jan.-sep. <sup>v</sup>	184.595,5	128.938,4	55.656,8	188.318,7	130.713,0	57.605,6	-3.723,2	-1.774,6	-1.948,6
	jan.-okt. <sup>v</sup>	206.033,3	144.251,8	61.781,2	209.810,3	146.066,3	63.743,9	-3.777,0	-1.814,5	-1.962,5
	jan.-nov. <sup>v</sup>	228.776,2	160.315,1	68.460,8	232.569,0	162.174,0	70.395,0	-3.792,8	-1.858,9	-1.934,0
	jan.-dec. <sup>v</sup>	249.879,6	174.722,5	75.156,8	254.289,8	177.975,9	76.313,8	-4.410,2	-3.253,4	-1.156,9
2017	jan. <sup>v</sup>	21.215,7	15.190,8	6.024,9	22.800,1	15.634,6	7.165,5	-1.584,4	-443,8	-1.140,6
	jan.-feb. <sup>v</sup>	43.325,2	30.572,9	12.752,3	45.110,8	31.562,3	13.548,5	-1.785,6	-989,4	-796,2
	jan.-maart <sup>v</sup>	69.322,6	48.938,9	20.383,7	71.330,5	49.886,7	21.443,8	-2.007,9	-947,8	-1.060,1
	jan.-april <sup>v</sup>	90.306,2	63.688,5	26.617,7	93.061,0	65.262,6	27.798,4	-2.754,8	-1.574,1	-1.180,7
	jan.-mei <sup>v</sup>	114.100,6	80.210,0	33.890,6	117.477,3	82.146,1	35.331,2	-3.376,7	-1.936,1	-1.440,7
	jan.-juni <sup>v</sup>	137.724,2	96.750,1	40.974,1	140.959,1	98.742,1	42.217,0	-3.234,9	-1.992,0	-1.243,0
	jan.-juli <sup>v</sup>	159.002,4	111.589,6	47.412,8	161.363,6	113.047,2	48.316,4	-2.361,2	-1.457,6	-903,6
	jan.-aug. <sup>v</sup>	179.423,1	126.039,8	53.383,3	183.191,5	128.512,0	54.679,5	-3.768,4	-2.472,1	-1.296,3

Bronnen: INR, NBB Berekeningen: NBB

<sup>1</sup> Bijgeschatte resultaten - zie punt 6.2 van de methodologische nota (<https://www.nbb.be/nl/statistieken/buitenlandse-handel/methodologie>).

8.3 BUITENLANDSE HANDEL VAN BELGIË VOLGENS HET NATIONALE CONCEPT: VERANDERINGSPERCENTAGES, GECUMULEERDE GEGEVENS

(veranderingspercentage ten opzichte van de overeenstemmende periode van het vorige jaar)

		Waarden		Hoeveelheid		Eenheidswaarden	
		Uitvoer v	Invoer v	Uitvoer v	Invoer v	Uitvoer v	Invoer v
2014	jan.-sep. v	1,0	0,5	1,8	2,0	-0,8	-1,4
	jan.-okt. v	1,0	0,5	1,4	1,7	-0,4	-1,1
	jan.-nov. v	0,6	0,2	0,9	1,3	-0,3	-1,2
	jan.-dec. v	0,2	0,1	0,7	1,7	-0,5	-1,6
2015	jan. v	-9,3	-9,8	-7,9	-5,3	-1,4	-4,8
	jan.-feb. v	-5,6	-7,5	-4,3	-4,0	-1,4	-3,6
	jan.-maart v	-3,3	-4,0	-2,1	-1,7	-1,3	-2,3
	jan.-april v	-3,1	-4,1	-2,9	-3,4	-0,2	-0,7
	jan.-mei v	-3,4	-4,1	-3,6	-4,1	0,2	0,1
	jan.-juni v	-1,9	-2,7	-2,5	-3,1	0,6	0,5
	jan.-juli v	-2,1	-2,7	-2,8	-3,3	0,7	0,6
	jan.-aug. v	-2,1	-3,2	-2,5	-3,4	0,5	0,2
	jan.-sep. v	-2,8	-3,9	-2,9	-3,8	0,1	-0,1
	jan.-okt. v	-3,0	-4,1	-2,7	-3,9	-0,3	-0,2
	jan.-nov. v	-2,9	-3,9	-2,3	-3,6	-0,6	-0,3
	jan.-dec. v	-2,4	-3,9	-2,0	-3,6	-0,4	-0,3
2016	jan. v	1,7	-3,9	2,8	-0,6	-1,1	-3,3
	jan.-feb. v	2,5	0,2	4,6	4,7	-2,1	-4,3
	jan.-maart v	0,9	-2,1	4,1	3,8	-3,0	-5,6
	jan.-april v	1,3	0,0	5,8	6,4	-4,2	-6,0
	jan.-mei v	2,8	1,6	7,7	8,0	-4,6	-5,9
	jan.-juni v	3,0	2,3	7,9	8,4	-4,6	-5,6
	jan.-juli v	2,6	2,3	7,3	8,0	-4,4	-5,2
	jan.-aug. v	4,1	4,7	8,4	10,0	-4,0	-4,8
	jan.-sep. v	4,8	5,4	8,7	9,9	-3,6	-4,1
	jan.-okt. v	4,6	5,3	8,1	9,0	-3,2	-3,4
	jan.-nov. v	6,0	6,4	8,9	9,3	-2,7	-2,6
	jan.-dec. v	6,6	7,0	8,9	9,2	-2,2	-2,0
2017	jan. v	16,7	24,9	9,7	12,3	6,4	11,3
	jan.-feb. v	13,3	18,2	5,1	7,3	7,8	10,1
	jan.-maart v	17,4	20,5	7,5	9,7	9,3	9,9
	jan.-april v	13,1	15,6	3,4	6,6	9,3	8,4
	jan.-mei v	13,3	15,9	3,6	7,4	9,4	8,0
	jan.-juni v	11,8	13,6	3,0	6,1	8,5	7,1
	jan.-juli v	11,0	11,9	2,5	5,0	8,3	6,6
	jan.-aug. v	10,3	10,2	2,2	4,2	8,0	5,8

Bronnen: INR, NBB Berekeningen: INR



## 10. Wisselkoersen

## 10.1 REFERENTIEVALUTAKOERSEN VAN DE EURO

(nationale munteenheden, daggemiddelden)

	Dollar van de Verenigde Staten	Japanse yen	Deense kroon	Zweedse kroon	Pond sterling	Noorse kroon	Tsjechische koro- na	Hongaarse forint	Poolse zloty	Zwitserse frank	Canadese dollar	Australische dol- lar
2007	1,3705	161,25	7,4506	9,2501	0,6843	8,0165	27,766	251,35	3,7837	1,6427	1,4678	1,6348
2008	1,4708	152,45	7,4560	9,6152	0,7963	8,2237	24,946	251,51	3,5121	1,5874	1,5594	1,7416
2009	1,3948	130,34	7,4462	10,6191	0,8909	8,7278	26,435	280,33	4,3276	1,5100	1,5850	1,7727
2010	1,3257	116,24	7,4473	9,5373	0,8578	8,0043	25,284	275,48	3,9947	1,3803	1,3651	1,4423
2011	1,3920	110,96	7,4506	9,0298	0,8679	7,7934	24,590	279,37	4,1206	1,2326	1,3761	1,3484
2012	1,2848	102,49	7,4437	8,7041	0,8109	7,4751	25,149	289,25	4,1847	1,2053	1,2842	1,2407
2013	1,3281	129,66	7,4579	8,6515	0,8493	7,8067	25,980	296,87	4,1975	1,2311	1,3684	1,3777
2014	1,3285	140,31	7,4548	9,0985	0,8061	8,3253	27,536	308,71	4,1843	1,2146	1,4661	1,4719
2015	1,1095	134,31	7,4587	9,3535	0,7258	8,9496	27,279	310,00	4,1841	1,0679	1,4186	1,4777
2016	1,1069	120,22	7,4452	9,4686	0,8194	9,2908	27,034	311,45	4,3632	1,0901	1,4660	1,4884
2015 III	1,1117	135,86	7,4617	9,4293	0,7173	9,1378	27,075	312,10	4,1877	1,0723	1,4540	1,5331
IV	1,0953	132,95	7,4605	9,3022	0,7220	9,3381	27,057	312,65	4,2636	1,0848	1,4618	1,5205
2016 I	1,1020	127,00	7,4605	9,3267	0,7704	9,5266	27,040	312,02	4,3652	1,0960	1,5149	1,5293
II	1,1292	121,95	7,4394	9,2782	0,7868	9,3178	27,040	313,37	4,3723	1,0961	1,4554	1,5150
III	1,1166	114,28	7,4425	9,5100	0,8499	9,2893	27,029	311,04	4,3375	1,0888	1,4558	1,4717
IV	1,0789	117,92	7,4390	9,7574	0,8691	9,0363	27,029	309,34	4,3783	1,0798	1,4396	1,4385
2017 I	1,0648	121,01	7,4353	9,5063	0,8601	8,9892	27,021	309,09	4,3206	1,0694	1,4101	1,4056
II	1,1021	122,58	7,4384	9,6918	0,8611	9,3770	26,535	309,76	4,2148	1,0842	1,4822	1,4687
III	1,1746	130,35	7,4382	9,5568	0,8978	9,3479	26,085	306,42	4,2577	1,1312	1,4728	1,4880
2016 oktober	1,1026	114,47	7,4402	9,7073	0,8939	9,0009	27,022	307,00	4,3076	1,0887	1,4594	1,4470
november	1,0799	116,93	7,4406	9,8508	0,8689	9,0807	27,033	308,82	4,3911	1,0757	1,4519	1,4331
december	1,0543	122,39	7,4362	9,7095	0,8444	9,0252	27,031	312,24	4,4357	1,0750	1,4070	1,4356
2017 januari	1,0614	122,14	7,4355	9,5110	0,8610	8,9990	27,021	308,99	4,3671	1,0714	1,4032	1,4252
februari	1,0643	120,17	7,4348	9,4761	0,8527	8,8603	27,021	308,50	4,3081	1,0660	1,3942	1,3886
maart	1,0685	120,68	7,4356	9,5279	0,8656	9,0919	27,021	309,71	4,2871	1,0706	1,4306	1,4018
april	1,0723	118,29	7,4376	9,5941	0,8482	9,1993	26,823	311,57	4,2374	1,0727	1,4408	1,4241
mei	1,1058	124,09	7,4400	9,7097	0,8555	9,4001	26,572	309,77	4,1998	1,0904	1,5041	1,4878
juni	1,1229	124,58	7,4376	9,7538	0,8772	9,4992	26,264	308,28	4,2113	1,0874	1,4941	1,4861
juli	1,1511	129,48	7,4366	9,5893	0,8862	9,3988	26,079	306,71	4,2362	1,1059	1,4641	1,4772
augustus	1,1807	129,70	7,4379	9,5485	0,9112	9,3201	26,101	304,37	4,2670	1,1398	1,4889	1,4919
september	1,1915	131,92	7,4401	9,5334	0,8947	9,3275	26,075	308,37	4,2693	1,1470	1,4639	1,4946
oktober	1,1756	132,76	7,4429	9,6138	0,8907	9,3976	25,766	309,95	4,2627	1,1546	1,4801	1,5099

Bron: ECB Berekeningen: NBB

## 10.1 REFERENTIEVALUTAKOERSEN VAN DE EURO (VERVOLG)

(nationale munteenheden, daggemiddelden)

	Nieuw-Zeelandse dollar	Zuid-Afrikaanse rand	Bulgaarse lev	Hongkongse dollar	Zuid-Koreaanse won	Nieuwe Roemeense leu	Singaporese dollar	Nieuwe Turkse pond	Kroatische kuna	Russische roebel	Chinese yuan renminbi
2007	1,8627	9,6596	1,9558	10,6912	1.272,99	3,3353	2,0636	1,7865	7,3376	35,018	10,4178
2008	2,0770	12,0590	1,9558	11,4541	1.606,09	3,6826	2,0762	1,9064	7,2239	36,421	10,2236
2009	2,2121	11,6737	1,9558	10,8114	1.772,90	4,2399	2,0241	2,1631	7,3400	44,138	9,5277
2010	1,8377	9,6985	1,9558	10,2994	1.531,82	4,2122	1,8055	1,9965	7,2891	40,263	8,9712
2011	1,7600	10,0970	1,9558	10,8362	1.541,23	4,2391	1,7489	2,3378	7,4390	40,885	8,9960
2012	1,5867	10,5511	1,9558	9,9663	1.447,69	4,4593	1,6055	2,3135	7,5217	39,926	8,1052
2013	1,6206	12,8330	1,9558	10,3016	1.453,91	4,4190	1,6619	2,5335	7,5786	42,337	8,1646
2014	1,5995	14,4037	1,9558	10,3025	1.398,14	4,4437	1,6823	2,9065	7,6344	50,952	8,1857
2015	1,5930	14,1723	1,9558	8,6014	1.256,54	4,4454	1,5255	3,0255	7,6137	68,072	6,9733
2016	1,5889	16,2655	1,9558	8,5920	1.284,38	4,4906	1,5276	3,3435	7,5334	74,151	7,3518
2015 III	1,7079	14,4516	1,9558	8,6170	1.300,59	4,4290	1,5465	3,1757	7,5781	70,303	7,0083
IV	1,6432	15,5569	1,9558	8,4889	1.268,04	4,4573	1,5415	3,1860	7,6229	72,405	7,0003
2016 I	1,6622	17,4552	1,9558	8,5683	1.324,34	4,4924	1,5466	3,2470	7,6170	82,451	7,2101
II	1,6345	16,9532	1,9558	8,7638	1.313,74	4,4986	1,5336	3,2709	7,5045	74,335	7,3788
III	1,5447	15,6855	1,9558	8,6613	1.251,21	4,4648	1,5100	3,3102	7,4931	72,111	7,4431
IV	1,5163	15,0034	1,9558	8,3699	1.249,52	4,5069	1,5209	3,5444	7,5227	67,997	7,3691
2017 I	1,4982	14,0814	1,9558	8,2641	1.227,29	4,5217	1,5080	3,9378	7,4668	62,522	7,3353
II	1,5627	14,5421	1,9558	8,5833	1.245,81	4,5532	1,5341	3,9405	7,4295	63,103	7,5597
III	1,6086	15,4856	1,9558	9,1796	1.330,19	4,5822	1,5984	4,1283	7,4263	69,285	7,8340
2016 oktober	1,5409	15,3593	1,9558	8,5533	1.243,02	4,4942	1,5257	3,3912	7,5068	69,009	7,4198
november	1,5102	15,0351	1,9558	8,3758	1.256,71	4,5100	1,5232	3,5500	7,5211	69,532	7,3883
december	1,4982	14,6142	1,9558	8,1802	1.248,48	4,5164	1,5137	3,6917	7,5404	65,378	7,2983
2017 januari	1,4923	14,4012	1,9558	8,2332	1.254,41	4,5018	1,5175	3,9869	7,5300	63,498	7,3189
februari	1,4733	14,0389	1,9558	8,2586	1.215,92	4,5136	1,5055	3,9011	7,4476	62,152	7,3143
maart	1,5255	13,8125	1,9558	8,2984	1.211,23	4,5476	1,5013	3,9228	7,4231	61,910	7,3692
april	1,5389	14,4384	1,9558	8,3364	1.215,64	4,5291	1,4996	3,9150	7,4503	60,572	7,3892
mei	1,5905	14,6665	1,9558	8,6108	1.245,02	4,5539	1,5423	3,9463	7,4317	63,164	7,6130
juni	1,5544	14,5025	1,9558	8,7578	1.271,29	4,5721	1,5541	3,9554	7,4104	65,114	7,6459
juli	1,5658	15,1354	1,9558	8,9893	1.305,21	4,5689	1,5790	4,1021	7,4117	68,771	7,7965
augustus	1,6167	15,6310	1,9558	9,2348	1.335,93	4,5789	1,6070	4,1436	7,4054	70,290	7,8760
september	1,6426	15,6766	1,9558	9,3094	1.348,89	4,5992	1,6084	4,1376	7,4639	68,699	7,8257
oktober	1,6695	16,1145	1,9558	9,1763	1.331,01	4,5895	1,5992	4,3145	7,5085	67,865	7,7890

Bron: ECB Berekeningen: NBB

## 10.1 REFERENTIEVALUTAKOERSEN VAN DE EURO (VERVOLG)

(in nationale munteenheden, daggemiddelden)

	Indonesische roepia	Maleisische ringgit	Filippijnse peso	Thaise baht	Mexicaanse peso	Braziliaanse real	Indische roepia	Israëlische shekel
2007	12.528,33	4,7076	63,026	44,214				
2008	14.165,16	4,8893	65,172	48,475	16,2911	2,6737		
2009	14.443,74	4,9079	66,338	47,804	18,7989	2,7674	67,3611	
2010	12.041,70	4,2668	59,739	42,014	16,7373	2,3314	60,5878	
2011	12.206,51	4,2558	60,260	42,429	17,2877	2,3265	64,8859	4,9775
2012	12.045,73	3,9672	54,246	39,928	16,9029	2,5084	68,5973	4,9536
2013	13.857,50	4,1855	56,428	40,830	16,9641	2,8687	77,9300	4,7948
2014	15.748,92	4,3446	58,979	43,147	17,6550	3,1211	81,0406	4,7449
2015	14.870,39	4,3373	50,522	38,028	17,6157	3,7004	71,1956	4,3122
2016	14.721,07	4,5837	52,558	39,044	20,6674	3,8570	74,3726	4,2491
2015 III	15.412,50	4,5083	51,243	39,191	18,2680	3,9340	72,2386	4,2793
IV	15.091,47	4,6929	51,327	39,241	18,3515	4,2138	72,1966	4,2469
2016 I	14.892,07	4,6232	52,070	39,282	19,8983	4,3041	74,4270	4,3058
II	15.031,53	4,5264	52,573	39,823	20,4353	3,9631	75,5503	4,3087
III	14.662,22	4,5247	52,584	38,886	20,9275	3,6222	74,7614	4,2490
IV	14.299,89	4,6635	52,989	38,183	21,3839	3,5548	72,7290	4,1337
2017 I	14.209,20	4,7341	53,238	37,390	21,6167	3,3468	71,2842	3,9733
II	14.670,05	4,7689	54,957	37,801	20,4437	3,5441	71,0626	3,9536
III	15.659,68	5,0069	59,747	39,201	20,9382	3,7150	75,5147	4,1848
2016 oktober	14.361,10	4,6040	53,304	38,666	20,8389	3,5158	73,5775	4,2110
november	14.398,18	4,6843	53,160	38,155	21,6800	3,6056	73,0550	4,1491
december	14.135,71	4,7013	52,493	37,730	21,6189	3,5405	71,5390	4,0401
2017 januari	14.181,25	4,7318	52,800	37,645	22,6576	3,3929	72,2823	4,0543
februari	14.186,74	4,7283	53,208	37,258	21,6027	3,3022	71,2908	3,9672
maart	14.255,46	4,7413	53,683	37,260	20,6333	3,3413	70,3238	3,9012
april	14.265,96	4,7224	53,441	36,966	20,1297	3,3620	69,2016	3,9153
mei	14.730,60	4,7713	55,108	38,103	20,7659	3,5424	71,2681	3,9727
juni	14.940,12	4,8045	56,045	38,181	20,3786	3,6948	72,3798	3,9658
juli	15.364,63	4,9389	58,306	38,834	20,5291	3,6928	74,1945	4,0899
augustus	15.753,09	5,0579	60,161	39,267	21,0333	3,7201	75,5465	4,2504
september	15.852,42	5,0191	60,732	39,497	21,2431	3,7316	76,8002	4,2080
oktober	15.904,42	4,9716	60,471	39,069	22,1033	3,7503	76,4977	4,1265

Bron: ECB Berekeningen: NBB

## 10.2 NOMINALE EFFECTIEVE WISSELKOERS

(indexcijfers jaar 2010 = 100)

	Euro	Australische dollar	Canadese dollar	Zwitserse frank	Deense kroon	Pond Sterling	Japane yen	Noorse kroon	Nieuw-Zeelands dollar	Zweedse kroon	Dollar van de Verenigde Staten
2007	101,36	93,15	96,46	84,61	99,47	128,94	72,03	99,30	107,10	103,09	102,49
2008	107,66	91,31	96,26	89,54	101,99	112,70	82,19	100,07	100,36	101,75	98,84
2009	107,75	87,42	90,74	93,68	103,75	99,34	95,25	95,81	92,56	92,36	103,43
2010	100,00	100,00	100,00	100,00	100,00	100,00	100,00	100,00	100,00	100,00	100,00
2011	99,04	106,60	102,46	112,46	99,13	98,72	105,63	101,75	102,28	105,50	94,22
2012	93,07	109,71	102,44	111,98	96,81	103,04	108,32	103,21	106,71	107,01	97,35
2013	98,07	104,65	99,93	112,15	98,16	100,52	87,76	100,73	112,31	109,87	100,04
2014	98,39	98,51	93,45	113,97	99,02	106,64	80,92	94,75	117,01	104,86	102,80
2015	88,83	91,04	83,67	124,48	96,58	113,76	76,78	85,99	111,74	99,05	118,00
2016	90,48	89,60	80,58	122,33	97,77	100,85	86,69	83,42	111,09	98,80	118,54
2015 III	89,28	88,42	81,74	124,11	96,85	115,54	76,51	84,34	105,40	98,48	119,13
IV	88,77	88,24	80,25	122,24	96,63	114,35	77,60	82,12	108,64	99,80	120,57
2016 I	90,21	88,16	78,00	121,60	97,31	107,36	82,34	81,06	107,73	100,26	120,97
II	90,57	88,71	82,43	121,79	97,61	105,17	86,32	82,88	109,05	100,75	116,23
III	90,72	89,86	81,47	122,44	98,02	96,69	91,00	83,54	113,27	98,35	116,24
IV	90,43	91,56	80,39	123,17	98,17	94,15	87,01	86,20	114,48	95,61	120,57
2017 I	89,59	93,34	81,24	123,97	97,61	94,71	83,72	86,05	114,88	97,83	121,36
II	91,22	90,88	79,48	123,28	98,44	95,57	84,29	83,26	112,65	96,73	119,46
III	95,41	93,11	84,45	120,31	99,59	93,24	82,38	84,57	112,97	99,50	114,37
2016 september	90,93	89,69	81,07	122,31	98,05	96,49	91,21	84,51	114,32	97,85	116,02
oktober	91,35	91,45	80,60	122,73	98,42	91,71	90,52	86,77	113,00	96,45	118,06
november	90,45	91,93	79,78	123,72	98,28	94,14	87,84	85,94	114,74	94,76	120,56
december	89,48	91,43	80,89	123,30	97,78	96,50	82,90	85,92	115,53	95,81	123,02
2017 januari	89,82	92,35	81,57	123,94	97,69	94,71	83,32	86,07	116,01	97,93	122,12
februari	89,14	94,16	82,08	124,26	97,38	95,39	84,08	87,10	116,09	97,95	120,73
maart	89,74	93,69	80,28	124,00	97,73	94,15	83,91	85,13	112,67	97,77	121,23
april	89,32	92,06	79,93	123,61	97,67	96,07	85,84	84,15	111,93	96,99	120,52
mei	91,48	90,09	78,54	122,79	98,52	96,38	83,39	83,08	111,32	96,70	119,75
juni	92,61	90,77	80,12	123,74	99,05	94,28	83,91	82,65	114,59	96,69	118,23
juli	94,11	92,80	83,55	122,50	99,27	93,96	81,93	83,77	114,94	98,81	115,95
augustus	95,93	93,15	83,92	119,68	99,75	91,97	83,16	84,98	112,63	99,81	114,20
september	96,10	93,47	86,00	119,05	99,71	93,91	82,06	84,92	111,27	99,99	113,00

Bron: BIB Berekeningen: NBB

## 10.3 ONHERROEPELIJK VASTGELEGDE OMREKENINGSKOERSEN VAN DE EURO

	1999	2001	2007	2008	2009	2011	2014	2015
	1 januari	1 januari	1 januari	1 januari	1 januari	1 januari	1 januari	1 januari
Belgische frank	40,3399							
Duitse mark	1,95583							
Spaanse peseta	166,386							
Franse frank	6,55957							
Ierse punt	0,787564							
Italiaanse lire	1.936,27							
Luxemburgse frank	40,3399							
Nederlandse gulden	2,20371							
Oostenrijkse shilling	13,7603							
Portugese escudo	200,482							
Finse mark	5,94573							
Griekse drachme	-	340,750						
Sloveense tolar	-	-	239,640					
Maltese pond	-	-	-	0,429300				
Cypriotische pond	-	-	-	0,585274				
Slowaakse koruna	-	-	-	-	30,1260			
Estlandse kroon	-	-	-	-	-	15,6466		
Letse lats	-	-	-	-	-	-	0,702804	
Litouwse litas	-	-	-	-	-	-	-	3,4528

Bron: EC

N.B.: Het betreft de omrekeningskoersen vastgelegd door de Europese Commissie overeenkomstig artikel 109.L4 van het Verdrag.

## 11. Overheidsfinanciën

11.5 OFFICIËLE SCHULD EN NETTO TE FINANCIEREN SALDO  
 11.5.1 DETAIL VAN DE ONTVANGSTEN GEÏND DOOR DE SCHATKIST

(gecumuleerde maandelijkse gegevens, miljoenen euro's)

	2007	2008	2009	2010	2011	2012	2013	2014	2015	2016		2017
										jaar	jan.-sep.	jan.-sep.
<b>Lopende ontvangsten</b>	<b>91.483</b>	<b>94.197</b>	<b>87.888</b>	<b>93.392</b>	<b>96.685</b>	<b>103.337</b>	<b>105.759</b>	<b>104.980</b>	<b>106.151</b>	<b>106.780</b>	<b>75.302</b>	<b>82.368<sup>V</sup></b>
Fiscale ontvangsten	89.388	91.798	84.217	89.242	91.736	96.918	99.789	100.569	102.577	102.962	72.955	79.659
Directe belastingen <sup>1</sup>	50.394	52.759	46.752	48.596	49.943	53.699	56.578	55.793	59.145	57.540	41.355	46.988
Bedrijfsvoorheffing	35.484	37.782	37.582	37.881	39.625	41.140	42.290	42.784	43.190	43.268	32.159	33.132
Voorafbetalingen	11.547	11.354	8.394	9.319	9.380	9.337	9.459	9.972	10.096	10.124	6.245	7.852
Kohieren van de vennootschappen	1.301	1.503	782	1.205	1.432	3.787	3.786	1.713	4.599	4.305	2.401	4.456
Kohieren van de natuurlijke personen	-3.595	-3.733	-5.495	-5.103	-5.418	-5.522	-5.205	-4.893	-4.387	-5.424	-3.172	-2.503
Roerende voorheffing	2.982	3.295	2.651	2.518	3.209	3.548	4.580	5.133	4.550	4.196	2.951	3.226
Wegenbelastingen	1.723	1.863	1.923	1.956	769	795	788	241	237	205	163	134
Overige	952	695	915	820	946	614	880	843	860	866	608	691
Douane en accijnzen	9.247	9.119	8.583	9.579	9.290	9.589	9.579	9.999	10.664	11.287	8.306	8.643
Douanerechten	2.236	2.233	1.836	1.974	2.098	2.088	1.978	2.114	2.416	2.552	1.922	1.977
Accijnzen	6.309	6.168	6.049	6.808	6.460	6.776	6.790	7.164	7.511	8.014	5.848	6.111
Accijnzen op minerale oliën	3.806	3.675	3.560	4.160	4.112	4.068	3.926	4.105	4.403	4.779	3.503	3.772
Accijnzen op tabak	1.845	1.832	1.820	1.960	1.654	2.005	2.102	2.250	2.259	2.290	1.664	1.657
Andere accijnzen	659	661	669	689	695	703	763	810	848	945	681	683
Overige	702	718	698	797	731	725	811	721	737	721	536	555
BTW, registratie en domeinen	29.747	29.920	28.882	31.067	32.504	33.629	33.632	34.778	32.768	34.135	23.295	24.029
Registratierechten	3.676	3.588	3.090	3.540	3.866	3.903	4.005	4.220	1.892	1.956	1.437	1.471
BTW	25.318	25.499	24.998	26.661	27.737	28.762	28.544	29.254	29.539	30.785	20.665	21.831
Overige	753	833	794	867	901	964	1.083	1.303	1.338	1.394	1.193	727
Niet-fiscale ontvangsten	2.094	2.399	3.671	4.150	4.948	6.420	5.970	4.411	3.574	3.818	2.347	2.709 <sup>V</sup>
<b>Kapitaalontvangsten</b>	<b>2.634</b>	<b>2.146</b>	<b>6.711</b>	<b>4.368</b>	<b>2.492</b>	<b>7.044</b>	<b>8.304</b>	<b>3.546</b>	<b>2.227</b>	<b>1.896</b>	<b>1.208</b>	<b>3.347<sup>V</sup></b>
Fiscale ontvangsten	1.678	1.916	1.788	1.925	2.058	2.251	2.848	3.231	1.300	1.054	781	848
Niet-fiscale ontvangsten	956	230	4.923	2.443	434	4.793	5.456	315	926	842	427	2.498 <sup>V</sup>
<b>Totale ontvangsten</b>	<b>94.116</b>	<b>96.343</b>	<b>94.599</b>	<b>97.760</b>	<b>99.177</b>	<b>110.381</b>	<b>114.062</b>	<b>108.527</b>	<b>108.377</b>	<b>108.675</b>	<b>76.510</b>	<b>85.715<sup>V</sup></b>

Bronnen: FOD fin, NBB

N.B.: De gegevens m.b.t. de "Central government operations" zijn, zoals vereist door de SDDS van het IMF, gepubliceerd op de website van de Bank "www.nbb.be". Exclusief de opcentiemen ten voordele van de provincies, de gemeenten en de agglomeratie Brussel.

<sup>1</sup> Met inbegrip, van de wijziging, ten opzichte van het einde van het voorgaande jaar, in het uitstaande bedrag van de directe belastingen die reeds geïnd maar nog niet opgesplitst zijn volgens de onderscheiden belastingscategorieën.



## 11.5.2 OFFICIËLE SCHULD EN NETTO TE FINANCIËREN SALDO VAN DE SCHATKIST

(miljoenen euro's)

	Schuld in euro								Schuld in vreemde valuta's <sup>1</sup>			Bruto-schuld <sup>2</sup>	Financiële activa <sup>2</sup>	Netto-schuld <sup>2</sup>	Netto te financieren saldo (-) <sup>3</sup>		
	Schuld op meer dan één jaar <sup>4 5</sup>				Schuld op ten hoogste één jaar <sup>4 5</sup>				Totaal	Schuld op meer dan één jaar <sup>4</sup>	Schuld op ten hoogste één jaar <sup>4</sup>						
	waarvan:			Totaal <sup>4 5</sup>	waarvan:			Totaal <sup>4 5</sup>			waarvan:					Totaal <sup>4</sup>	
	OLO's	Klassieke leningen <sup>6</sup>	Staatsbons		Schatkist-certificaten <sup>7</sup>	Schatkist-bons	Tegoeden van de particulieren bij het BPC <sup>8</sup>		Schatkist-bons								
(1)	(2)	(3)	(4)	(5)	(6)	(7)	(8)	(9) = (4) + (8)	(10)	(11)	(12)	(13) = (10) + (12)	(14) = (9) + (13)	(15)	(16) = (14) - (15)	(17)	
2007	220.904	54	6.275	246.397	30.394	1.480	232	37.891	<b>284.288</b>	937	0	0	<b>937</b>	<b>285.226</b>	10.094	<b>275.131</b>	<b>-3.782</b>
2008	225.415	50	5.433	251.539	41.522	4.643	324	54.162	<b>305.700</b>	595	3.920	3.920	<b>4.515</b>	<b>310.215</b>	7.982	<b>302.233</b>	<b>-27.448</b>
2009	241.643	48	4.734	273.593	40.137	458	1.229	47.232	<b>320.826</b>	563	0	0	<b>563</b>	<b>321.389</b>	6.308	<b>315.081</b>	<b>-7.770</b>
2010	257.804	45	3.947	291.278	40.405	1.692	21	49.797	<b>341.075</b>	0	118	118	<b>118</b>	<b>341.193</b>	14.869	<b>326.324</b>	<b>-11.152</b>
2011	272.350	42	8.454	310.704	35.096	7.381	103	52.758	<b>363.462</b>	0	0	0	<b>0</b>	<b>363.462</b>	17.879	<b>345.583</b>	<b>-18.868</b>
2012	286.551	40	7.176	325.491	31.704	361	62	39.324	<b>364.815</b>	0	0	0	<b>0</b>	<b>364.815</b>	10.410	<b>354.405</b>	<b>-7.976</b>
2013	300.616	0	4.622	338.732	24.652	461	104	32.080	<b>370.812</b>	0	590	590	<b>590</b>	<b>371.401</b>	9.989	<b>361.413</b>	<b>-5.691</b>
2014	306.718	0	3.397	345.484	26.421	297	16	35.116	<b>380.599</b>	0	0	0	<b>0</b>	<b>380.599</b>	11.449	<b>369.150</b>	<b>-10.514</b>
2015	315.054	0	3.023	353.934	25.306	0	14	35.643	<b>389.578</b>	0	0	0	<b>0</b>	<b>389.578</b>	10.652	<b>378.926</b>	<b>-9.007</b>
2016	327.107	0	789	367.418	26.456	9	11	37.495	<b>404.913</b>	0	0	0	<b>0</b>	<b>404.913</b>	12.593	<b>392.320</b>	<b>-12.617</b>
2016 september	322.361	0	2.861	364.028	27.786	3.545	11	40.626	<b>404.653</b>	0	1.313	1.313	<b>1.313</b>	<b>405.966</b>	10.105	<b>395.861</b>	<b>-16.860</b>
oktober	324.169	0	2.858	365.832	27.605	799	44	37.428	<b>403.261</b>	0	1.319	1.319	<b>1.319</b>	<b>404.580</b>	11.167	<b>393.414</b>	<b>-14.407</b>
november	327.107	0	2.856	368.769	27.065	2.988	10	38.950	<b>407.719</b>	0	618	618	<b>618</b>	<b>408.337</b>	12.198	<b>396.139</b>	<b>-17.125</b>
december	327.107	0	789	367.418	26.456	9	11	37.495	<b>404.913</b>	0	0	0	<b>0</b>	<b>404.913</b>	12.593	<b>392.320</b>	<b>-12.617</b>
2017 januari	333.107	0	693	351.051	26.107	0	11	34.285	<b>385.335</b>	0	1.096	1.096	<b>1.096</b>	<b>386.431</b>	16.764	<b>369.667</b>	<b>-606</b>
februari	339.107	0	691	357.050	25.692	0	7	33.976	<b>391.026</b>	0	488	488	<b>488</b>	<b>391.514</b>	18.534	<b>372.979</b>	<b>-3.860</b>
maart	331.968	0	607	349.825	25.889	4.205	10	40.759	<b>390.583</b>	0	1.333	1.333	<b>1.333</b>	<b>391.916</b>	13.357	<b>378.559</b>	<b>-9.684</b>
april	334.469	0	607	352.326	26.270	759	13	36.096	<b>388.422</b>	0	1.314	1.314	<b>1.314</b>	<b>389.736</b>	14.887	<b>374.849</b>	<b>-5.778</b>
mei	337.565	0	605	355.423	26.764	0	5	35.990	<b>391.414</b>	0	1.071	1.071	<b>1.071</b>	<b>392.485</b>	17.395	<b>375.090</b>	<b>-6.061</b>
juni	328.388	0	560	346.202	26.772	4.341	10	40.600	<b>386.802</b>	0	1.068	1.068	<b>1.068</b>	<b>387.870</b>	11.658	<b>376.212</b>	<b>-7.114</b>
juli	331.189	0	558	349.001	26.795	0	5	35.284	<b>384.285</b>	0	1.251	1.251	<b>1.251</b>	<b>385.537</b>	12.641	<b>372.896</b>	<b>-3.848</b>
augustus	331.189	0	556	348.999	27.233	1.675	9	37.079	<b>386.078</b>	0	1.242	1.242	<b>1.242</b>	<b>387.320</b>	11.766	<b>375.554</b>	<b>-6.516</b>
september	326.577	0	526	343.806	27.617	10.813	14	47.871	<b>391.677</b>	0	1.241	1.241	<b>1.241</b>	<b>392.918</b>	13.957	<b>378.961</b>	<b>-9.923</b>

Bronnen: FOD fin, NBB

<sup>1</sup> De opsplitsing euro/niet-euro, op maandbasis (sinds 1990), is beschikbaar op de website van de Bank: www.nbb.be.

<sup>2</sup> Toestand op einde periode.

<sup>3</sup> Gecumuleerde maandelijks gegevens.

<sup>4</sup> Oorspronkelijke looptijd.

<sup>5</sup> Sedert 2002 zijn de aan de internationale organen overgedragen Schatkistcertificaten opgenomen in de schuld op meer dan één jaar en niet langer in de schuld op ten hoogste één jaar. Sedert januari 2004 zijn de aan het IMF overgedragen Schatkistcertificaten niet meer opgenomen in de officiële schulden van de Schatkist.

<sup>6</sup> Publieke leningen uitgegeven door de Schatkist en het Wegenvonds.

<sup>7</sup> Met uitzondering van de aan internationale organen overgedragen Schatkistcertificaten.

<sup>8</sup> Inclusief de eigen tegoeden van de Post.

Bibliografische referentie: Statistisch tijdschrift van de Nationale Bank van België, 1998-IV, blz. 11 en 1999-I, blz. 14.



## 13. Monetaire financiële instellingen

## 13.1 EUROSISTEEM

## 13.1.1 GECONSOLIDEERDE FINANCIËLE WEEKSTAAT VAN HET EUROSISTEEM

(miljoenen euro's)

	2017														
	28 juli	4 aug.	11 aug.	18 aug.	25 aug.	1 sep.	8 sep.	15 sep.	22 sep.	29 sep.	6 okt.	13 okt.	20 okt.	27 okt.	3 nov.
<b>Activa</b>															
Goud en goudvorderingen	379.092	379.092	379.092	379.092	379.078	379.078	379.078	379.078	379.078	379.047	379.044	379.044	379.044	379.044	379.044
Vorderingen op niet-ingezetenen van het eurogebied, luidende in vreemde valuta	301.985	299.240	301.235	300.097	299.190	298.800	301.953	302.937	302.544	296.872	295.866	297.222	297.399	295.451	296.395
Vorderingen op het IMF	74.307	74.443	74.452	74.454	74.466	74.466	74.545	74.523	74.508	73.043	73.020	73.020	73.020	72.933	72.878
Tegoeden bij banken, beleggingen in waardepapieren, externe leningen en overige externe activa	227.678	224.797	226.783	225.643	224.724	224.334	227.408	228.415	228.036	223.828	222.846	224.202	224.379	222.518	223.517
Vorderingen op ingezetenen van het eurogebied, luidende in vreemde valuta	33.899	36.917	35.252	35.246	35.625	34.238	33.736	31.039	33.423	30.792	33.370	32.114	32.795	34.565	33.852
Vorderingen op niet-ingezetenen van het eurogebied, luidende in euro	16.668	16.432	15.909	16.507	16.217	16.448	15.122	16.640	16.806	17.747	16.907	16.744	17.273	15.450	15.013
Tegoeden bij banken, beleggingen in waardepapieren en leningen	16.668	16.432	15.909	16.507	16.217	16.448	15.122	16.640	16.806	17.747	16.907	16.744	17.273	15.450	15.013
Vorderingen uit hoofde van de kredietfaciliteit ingevolge het ERM-II	0	0	0	0	0	0	0	0	0	0	0	0	0	0	0
Kredietverlening aan kredietinstellingen van het eurogebied in verband met monetaire beleidstransacties, luidende in euro	776.261	773.145	773.484	773.671	776.282	774.663	772.833	772.476	773.563	768.453	767.519	785.537	768.212	769.353	766.877
Basis-herfinancieringstransacties	7.350	4.267	4.591	4.810	7.267	5.914	4.310	3.986	5.060	4.208	3.248	21.343	3.821	5.311	2.995
Langerlopende herfinancieringstransacties	768.704	768.704	768.704	768.704	768.704	768.553	768.382	768.382	768.382	764.076	764.076	764.076	764.076	763.714	763.714
"Fine tuning"-transacties met wederinkoop	0	0	0	0	0	0	0	0	0	0	0	0	0	0	0
Structurele transacties met wederinkoop	0	0	0	0	0	0	0	0	0	0	0	0	0	0	0
Marginale beleningsfaciliteit	207	174	189	157	310	196	142	109	122	169	195	118	315	328	168
Kredieten uit hoofde van margestortingen	0	0	0	0	0	0	0	0	0	0	0	0	0	0	0
Overige vorderingen op kredietinstellingen van het eurogebied, luidende in euro	63.318	63.612	61.418	62.229	60.430	59.205	60.978	61.522	59.433	53.326	54.901	55.029	56.673	55.422	52.597
Waardepapieren uitgegeven door ingezetenen van het eurogebied, luidende in euro <sup>1</sup>	2.411.313	2.414.778	2.425.996	2.435.430	2.446.153	2.456.121	2.471.744	2.484.140	2.498.495	2.504.430	2.521.895	2.537.581	2.547.403	2.560.020	2.568.095
Voor doeleinden van monetair beleid aangehouden waardepapieren	2.119.172	2.128.219	2.139.682	2.149.310	2.160.064	2.170.371	2.185.932	2.199.978	2.214.147	2.221.315	2.238.883	2.254.350	2.265.105	2.278.409	2.287.661
Overige waardepapieren	292.141	286.559	286.314	286.120	286.090	285.750	285.812	284.162	284.348	283.115	283.011	283.231	282.297	281.611	280.434
Overheidsschuld, luidende in euro	25.735	25.735	25.735	25.735	25.735	25.735	25.735	25.735	25.735	25.673	25.673	25.673	25.673	25.673	25.673
Overige activa	240.010	237.533	237.835	237.705	240.172	239.439	238.596	235.309	239.133	242.284	242.509	242.679	238.935	236.244	235.653
<b>Totaal Activa</b>	<b>4.248.280</b>	<b>4.246.485</b>	<b>4.255.955</b>	<b>4.265.713</b>	<b>4.278.881</b>	<b>4.283.727</b>	<b>4.299.776</b>	<b>4.308.875</b>	<b>4.328.211</b>	<b>4.318.624</b>	<b>4.337.684</b>	<b>4.371.623</b>	<b>4.363.408</b>	<b>4.371.222</b>	<b>4.373.200</b>

## 13.1.1 GECONSOLIDEERDE FINANCIËLE WEEKSTAAT VAN HET EUROSISTEEM (VERVOLG)

(miljoenen euro's)

	2017														
	28 juli	4 aug.	11 aug.	18 aug.	25 aug.	1 sep.	8 sep.	15 sep.	22 sep.	29 sep.	6 okt.	13 okt.	20 okt.	27 okt.	3 nov.
<b>Passiva</b>															
Bankbiljetten in omloop	1.142.340	1.144.744	1.145.941	1.144.054	1.139.900	1.142.129	1.142.704	1.141.969	1.140.150	1.143.514	1.144.866	1.145.215	1.142.964	1.145.292	1.147.349
Verplichtingen aan kredietinstellingen van het eurogebied in verband met monetaire beleidstransacties, luidende in euro	1.784.246	1.867.265	1.870.396	1.836.330	1.823.991	1.891.738	1.900.010	1.887.971	1.865.245	1.824.289	1.920.201	1.942.511	1.913.710	1.950.384	1.982.625
Rekeningen-courant	1.200.699	1.245.898	1.240.942	1.238.640	1.230.792	1.263.436	1.264.153	1.238.930	1.217.589	1.175.208	1.257.308	1.283.685	1.261.667	1.312.124	1.312.004
Depositofaciliteit	583.494	621.322	629.418	597.654	593.160	628.279	635.813	649.010	647.616	648.999	662.890	658.800	652.036	638.258	670.618
Termijndeposito's	0	0	0	0	0	0	0	0	0	0	0	0	0	0	0
"Fine tuning"-transacties met wederinkoop	0	0	0	0	0	0	0	0	0	0	0	0	0	0	0
Deposito's uit hoofde van margestortingen	53	44	36	36	39	23	44	30	40	82	2	25	7	2	2
Overige verplichtingen aan kredietinstellingen van het eurogebied, luidende in euro <sup>2</sup>	9.573	10.436	9.682	8.974	7.999	8.427	14.453	6.689	10.657	9.749	9.203	8.123	6.779	8.254	6.412
Uitgegeven schuldbewijzen	0	0	0	0	0	0	0	0	0	0	0	0	0	0	0
Verplichtingen aan overige ingezetenen van het eurogebied, luidende in euro	369.794	273.731	285.528	321.576	352.307	286.719	292.378	324.261	362.324	351.877	321.377	333.729	357.111	327.605	279.804
Overheid	239.277	147.089	158.279	194.818	225.390	158.758	162.463	198.079	236.181	229.591	200.224	210.390	233.530	205.084	158.629
Overige verplichtingen <sup>2</sup>	130.516	126.642	127.249	126.758	126.917	127.961	129.915	126.182	126.142	122.287	121.153	123.340	123.581	122.521	121.175
Verplichtingen aan niet-ingezetenen van het eurogebied, luidende in euro	169.294	175.760	171.334	182.186	181.318	182.089	175.224	175.532	173.563	231.097	177.824	176.462	175.119	171.647	186.821
Verplichtingen aan ingezetenen van het eurogebied, luidende in vreemde valuta	6.168	8.889	8.741	7.485	7.373	6.824	8.465	7.707	8.725	5.915	9.039	8.598	8.933	9.531	9.843
Verplichtingen aan niet-ingezetenen van het eurogebied, luidende in vreemde valuta	12.729	10.528	10.758	10.874	10.923	10.127	10.950	9.780	10.759	10.397	10.808	11.407	12.388	11.346	10.941
Deposito's, tegoeden en overige verplichtingen	12.729	10.528	10.758	10.874	10.923	10.127	10.950	9.780	10.759	10.397	10.808	11.407	12.388	11.346	10.941
Verplichtingen uit hoofde van de kredietfaciliteit ingevolge het ERM-II	0	0	0	0	0	0	0	0	0	0	0	0	0	0	0
Tegenwaarde toegewezen bijzondere trekkingsrechten in het IMF	56.705	56.705	56.705	56.705	56.705	56.705	56.705	56.705	56.705	55.649	55.649	55.649	55.649	55.649	55.649
Overige passiva	223.222	224.219	222.661	223.317	224.154	224.758	224.676	224.052	225.875	218.893	221.473	222.686	223.511	224.271	226.512
Herwaarderingsrekeningen	371.913	371.913	371.913	371.913	371.913	371.913	371.913	371.913	371.913	364.946	364.946	364.946	364.946	364.946	364.946
Kapitaal en reserves	102.296	102.296	102.297	102.297	102.297	102.297	102.297	102.297	102.297	102.297	102.297	102.297	102.297	102.297	102.297
<b>Totaal Passiva</b>	<b>4.248.280</b>	<b>4.246.485</b>	<b>4.255.955</b>	<b>4.265.713</b>	<b>4.278.881</b>	<b>4.283.727</b>	<b>4.299.776</b>	<b>4.308.875</b>	<b>4.328.211</b>	<b>4.318.624</b>	<b>4.337.684</b>	<b>4.371.623</b>	<b>4.363.408</b>	<b>4.371.222</b>	<b>4.373.200</b>

Bronnen: ECB, NBB

<sup>1</sup> Vanaf juli 2009: Onderverdeling van de rubriek "Waardepapieren uitgegeven door ingezetenen van het eurogebied, luidende in euro" in twee deelrubrieken: "Waardepapier aangehouden voor monetaire-beleidsdoelinden" en "Overige waardepapieren".<sup>2</sup> Vanaf 2001: Splitsing van de oude rubriek "Overige verplichtingen" in twee rubrieken: "Overige verplichtingen" en "Overige verplichtingen aan kredietinstellingen van het eurogebied, luidende in euro".

Bibliografische referentie: Statistisch tijdschrift van de Nationale Bank van België, 1999-I, blz.18-19.

## 13.2 NATIONALE BANK VAN BELGIË

## 13.2.1 MAANDELIJKE FINANCIËLE STAAT VAN DE NATIONALE BANK VAN BELGIË

(miljoenen euro's)

	2016			2017									
	okt.	nov.	dec.	jan.	feb.	maart	april	mei	juni	juli	aug.	sep.	okt.
<b>Activa</b>													
Goud en goudvorderingen	8.670	8.670	8.028	8.028	8.028	8.493	8.493	8.493	7.968	7.968	7.968	7.968	7.968
Vorderingen op niet-ingezetenen van het eurogebied, luidende in vreemde valuta	14.008	14.076	14.411	14.381	14.596	14.655	14.464	14.696	14.062	13.892	14.033	13.690	13.896
Vorderingen op het IMF	6.416	6.265	6.429	6.407	6.376	6.348	6.383	6.383	6.126	6.121	6.190	6.075	6.073
Tegoeden bij banken, beleggingen in waardepapieren, externe leningen en overige externe activa	7.592	7.811	7.982	7.974	8.220	8.307	8.081	8.313	7.936	7.771	7.843	7.615	7.823
Vorderingen op ingezetenen van het eurogebied, luidende in vreemde valuta	448	381	396	409	486	445	654	442	374	491	373	515	427
Vorderingen op niet-ingezetenen van het eurogebied, luidende in euro	561	492	805	516	551	486	467	481	560	421	643	1.090	611
Kredietverlening aan kredietinstellingen van het eurogebied in verband met monetaire-beleidstransacties, luidende in euro	13.317	13.517	14.322	14.122	14.122	24.294	24.294	24.294	24.294	24.294	24.294	24.294	24.314
Basis-herfinancieringstransacties	0	200	200	0	0	0	0	0	0	0	0	0	20
Langerlopende herfinancieringstransacties	13.317	13.317	14.122	14.122	14.122	24.294	24.294	24.294	24.294	24.294	24.294	24.294	24.294
"Fine tuning"-transacties met wederinkoop	0	0	0	0	0	0	0	0	0	0	0	0	0
Structurele transacties met wederinkoop	0	0	0	0	0	0	0	0	0	0	0	0	0
Marginale beleningsfaciliteit	0	0	0	0	0	0	0	0	0	0	0	0	0
Kredieten uit hoofde van margestortingen	0	0	0	0	0	0	0	0	0	0	0	0	0
Overige vorderingen op kredietinstellingen van het eurogebied, luidende in euro	2.975	2.146	1.862	3.491	3.954	3.211	2.789	3.145	2.592	1.691	332	0	129
Waardepapieren uitgegeven door ingezetenen van het eurogebied, luidende in euro <sup>1</sup>	66.822	71.326	72.989	75.626	79.286	82.668	85.785	89.006	91.714	94.583	96.870	99.774	102.811
Voor doeleinden van monetair beleid aangehouden waardepapieren	52.542	56.754	59.067	62.930	66.826	70.577	73.720	77.036	79.967	82.928	85.355	88.532	91.755
Overige waardepapieren	14.280	14.572	13.922	12.696	12.460	12.091	12.065	11.970	11.747	11.655	11.515	11.242	11.056
Vorderingen binnen het Eurosysteem	13.125	11.456	11.380	11.368	11.329	11.187	11.138	10.618	10.674	10.436	10.225	10.026	9.818
Deelneming in het kapitaal van de ECB	287	287	287	287	287	287	287	287	287	287	287	287	287
Vorderingen uit hoofde van overdracht van externe reserves	1.436	1.436	1.436	1.436	1.436	1.436	1.436	1.436	1.436	1.436	1.436	1.436	1.436
Nettovorderingen uit hoofde van de toedeling van eurobankbiljetten binnen het Eurosysteem <sup>2</sup>	9.864	9.733	9.657	9.645	9.606	9.464	9.415	8.895	8.951	8.713	8.502	8.303	8.095
Overige vorderingen binnen het Eurosysteem (netto)	1.538	0	0	0	0	0	0	0	0	0	0	0	0
Overige activa	6.270	6.390	6.402	6.753	6.988	6.287	6.401	6.543	6.565	6.721	7.022	6.662	6.678
<b>Totaal Activa</b>	<b>126.196</b>	<b>128.454</b>	<b>130.595</b>	<b>134.694</b>	<b>139.340</b>	<b>151.726</b>	<b>154.485</b>	<b>157.718</b>	<b>158.803</b>	<b>160.499</b>	<b>161.760</b>	<b>164.019</b>	<b>166.652</b>

## 13.2.1 MAANDELIJKE FINANCIËLE STAAT VAN DE NATIONALE BANK VAN BELGIË (VERVOLG)

(miljoenen euro's)

	2016			2017									
	okt.	nov.	dec.	jan.	feb.	maart	april	mei	juni	juli	aug.	sep.	okt.
<b>Passiva</b>													
Bankbiljetten in omloop <sup>2</sup>	35.681	35.722	36.473	35.918	35.981	36.092	36.441	36.469	36.818	37.009	36.959	37.033	37.146
Verplichtingen aan kredietinstellingen van het eurogebied in verband met monetaire-beleidstransacties, luidende in euro	64.712	60.851	50.686	62.012	67.143	73.432	73.918	79.687	81.566	75.882	75.226	80.370	91.925
Rekeningen-courant	28.228	23.177	11.606	19.001	13.838	17.095	19.695	18.076	13.782	20.577	17.935	12.482	18.588
Depositofaciliteit	36.484	37.674	39.080	43.011	53.305	56.337	54.223	61.611	67.784	55.305	57.291	67.888	73.337
Termijndeposito's	0	0	0	0	0	0	0	0	0	0	0	0	0
"Fine tuning"-transacties met wederinkoop	0	0	0	0	0	0	0	0	0	0	0	0	0
Deposito's uit hoofde van margestortingen	0	0	0	0	0	0	0	0	0	0	0	0	0
Overige verplichtingen aan kredietinstellingen van het eurogebied, luidende in euro <sup>3</sup>	165	362	139	523	1.069	250	406	615	719	765	532	160	400
Verplichtingen aan overige ingezetenen van het eurogebied, luidende in euro	674	539	328	3.018	3.177	629	1.324	3.503	906	700	490	4.079	2.510
Overheid	443	233	35	2.713	2.910	367	1.073	3.254	634	425	228	3.827	2.275
Overige verplichtingen <sup>3</sup>	231	306	293	305	267	262	251	249	272	275	262	252	235
Verplichtingen aan niet-ingezetenen van het eurogebied, luidende in euro	1.334	1.735	2.096	1.786	2.036	3.033	1.918	1.658	2.483	2.078	2.304	3.115	3.044
Verplichtingen aan ingezetenen van het eurogebied, luidende in vreemde valuta	0	0	0	0	0	0	0	0	145	145	457	1.323	1.465
Verplichtingen aan niet-ingezetenen van het eurogebied, luidende in vreemde valuta	2.889	1.913	2.058	3.236	3.500	3.164	2.553	2.830	2.949	3.274	3.467	2.488	2.347
Tegenwaarde toegewezen bijzondere trekkingsrechten in het IMF	5.405	5.405	5.511	5.511	5.511	5.491	5.491	5.491	5.273	5.273	5.273	5.175	5.175
Verplichtingen binnen het Eurosysteem	0	6.448	18.583	7.790	5.752	14.579	17.260	12.143	13.400	20.673	22.095	15.452	7.707
Verplichtingen ingevolge de uitgifte van promessen als zekerheidstelling voor door de ECB uitgegeven schuldbewijzen	0	0	0	0	0	0	0	0	0	0	0	0	0
Nettoverplichtingen uit hoofde van de toedeling van eurobankbiljetten binnen het Eurosysteem <sup>2</sup>	0	0	0	0	0	0	0	0	0	0	0	0	0
Overige verplichtingen binnen het Eurosysteem (netto)	0	6.448	18.583	7.790	5.752	14.579	17.260	12.143	13.400	20.673	22.095	15.452	7.707
Overige passiva	1.164	1.307	1.193	1.372	1.643	802	920	1.068	958	1.114	1.371	1.323	1.432
Herwaarderingsrekeningen	9.014	9.014	8.370	8.370	8.370	8.777	8.777	8.777	8.109	8.109	8.109	8.024	8.024
Kapitaal en reserves	5.158	5.158	5.158	5.158	5.158	5.477	5.477	5.477	5.477	5.477	5.477	5.477	5.477
<b>Totaal Passiva</b>	<b>126.196</b>	<b>128.454</b>	<b>130.595</b>	<b>134.694</b>	<b>139.340</b>	<b>151.726</b>	<b>154.485</b>	<b>157.718</b>	<b>158.803</b>	<b>160.499</b>	<b>161.760</b>	<b>164.019</b>	<b>166.652</b>

Bron: NBB

<sup>1</sup> Vanaf juli 2009: Onderverdeling van de rubriek "Waardepapieren uitgegeven door ingezetenen van het eurogebied, luidende in euro" in twee deelrubrieken: "Waardepapier aangehouden voor monetaire-beleidsdoeleinden" en "Overige waardepapieren".

<sup>2</sup> Vanaf 2002: In overeenstemming met het boekhoudkundig stelsel dat het Eurosysteem gekozen heeft voor de verwerking van de uitgifte van eurobankbiljetten, wordt een aandeel van 8 % van de totale waarde van de eurobankbiljetten in omloop aan de ECB toegewezen en dit op maandelijkse basis. De tegenpost van deze aanpassing wordt in de balans vermeld als een "Intra-eurosysteem schuld betreffende de uitgifte van bankbiljetten". "Intra-eurosysteem schuld betreffende de uitgifte van bankbiljetten". De overblijvende 92 % van de waarde van de eurobankbiljetten in omloop wordt aan de NCB's toegewezen, eveneens op maandelijkse basis, waarbij elke NCB op haar balans haar deel in de uitgegeven eurobankbiljetten, naar rato van haar gestort aandeel in het kapitaal van de ECB, vermeldt (Capital Share Mechanism of CSM).

<sup>3</sup> Het verschil tussen de waarde van de, volgens voornoemd boekhoudkundig stelsel aan de NCB toegewezen bankbiljetten en de waarde van de eurobankbiljetten in omloop, wordt vermeld als een "Intra-eurosysteem vordering/schuld betreffende de uitgifte van bankbiljetten".

<sup>3</sup> Vanaf 2001: Splitsing van de oude rubriek "Overige verplichtingen" in twee rubrieken: "Overige verplichtingen" en "Overige verplichtingen aan kredietinstellingen van het eurogebied, luidende in euro".

**Bibliografische referentie:** Statistisch tijdschrift van de Nationale Bank van België, 1999-I, blz.18-19.

## 13.3 KREDIETINSTELLINGEN - GEGEVENS OP SOCIALE BASIS

## 13.3.2 BALANSEN VAN DE GEZAMENLIJKE KREDIETINSTELLINGEN, GEGEVENS OP SOCIALE BASIS

(miljoenen euro's)

	2017								
	jan.	feb.	maart	april	mei	juni	juli	aug.	sep.
<b>Activa</b>									
<b>Thesaurietegoeden en interbankvorderingen</b>	<b>300.831</b>	<b>290.155</b>	<b>281.813</b>	<b>296.462</b>	<b>299.290</b>	<b>281.305</b>	<b>283.253</b>	<b>279.230</b>	<b>271.886</b>
Kas, tegoeden bij centrale banken, postcheque- en girodiensten	70.273	63.945	60.986	70.917	76.834	67.752	77.245	76.543	65.211
Vorderingen op kredietinstellingen	230.558	226.210	220.826	225.545	222.456	213.553	206.008	202.687	206.675
Onmiddellijk opvraagbaar	91.193	93.181	95.159	85.376	93.477	91.131	81.411	82.091	89.604
Overige vorderingen	139.366	133.029	125.667	140.169	128.979	122.422	124.597	120.596	117.071
<b>Vorderingen op cliënten</b>	<b>487.954</b>	<b>481.696</b>	<b>482.918</b>	<b>484.253</b>	<b>479.065</b>	<b>481.184</b>	<b>482.261</b>	<b>479.597</b>	<b>481.046</b>
Kredieten bij de oorsprong verleend door de instellingen	483.095	477.244	478.306	478.364	474.079	475.408	477.402	474.242	475.553
Handelsswissels	154	155	163	161	139	143	127	126	139
Eigen accepten	140	129	171	191	180	120	190	216	169
Leasing- en soortgelijke vorderingen	1.021	1.026	1.031	1.050	1.082	2.828	2.825	2.807	2.811
Niet-hypothecaire leningen op afbetaling	12.963	12.918	12.954	14.041	13.974	14.068	14.084	13.984	13.930
Hypothecaire leningen	156.363	157.194	156.723	157.624	156.018	157.583	158.375	158.502	159.685
Leningen op termijn	282.818	282.497	284.616	282.255	280.539	277.693	279.699	277.064	276.780
Voorschotten in rekening-courant	26.684	20.212	19.699	19.958	18.887	19.513	19.305	18.508	18.811
Overige kredietvorderingen	2.952	3.111	2.949	3.085	3.261	3.460	2.797	3.036	3.228
Overige debiteuren	4.859	4.452	4.612	5.889	4.986	5.777	4.860	5.356	5.493
<b>Effecten en ander waardepapier <sup>1</sup></b>	<b>194.380</b>	<b>193.370</b>	<b>199.709</b>	<b>196.474</b>	<b>199.427</b>	<b>205.003</b>	<b>194.195</b>	<b>193.596</b>	<b>197.943</b>
Overheidspapier	5.717	5.750	5.624	6.266	6.630	6.064	6.704	5.807	4.388
Herfinancierbaar bij centrale banken	3.978	4.207	4.132	4.713	5.048	4.818	5.343	4.738	3.344
Overige	1.739	1.544	1.492	1.554	1.582	1.246	1.361	1.069	1.044
Ander kortlopend waardepapier	5.596	5.164	13.293	5.384	4.846	14.305	4.682	5.386	13.780
Overheidsfondsen	81.143	81.226	79.474	78.396	79.184	76.170	75.630	75.774	74.113
Overige leningen op lange termijn vertegenwoordigd door effecten	99.132	98.295	98.413	102.900	104.710	104.584	103.990	103.108	102.576
Aandelen en deelbewijzen	1.371	1.484	1.431	2.084	2.617	2.526	1.940	2.265	1.810
Overige effecten	1.422	1.451	1.475	1.442	1.440	1.354	1.249	1.256	1.276
<b>Vaste activa</b>	<b>34.387</b>	<b>34.473</b>	<b>34.455</b>	<b>34.463</b>	<b>34.399</b>	<b>35.659</b>	<b>35.629</b>	<b>35.621</b>	<b>35.914</b>
Financiële vaste activa	29.696	29.722	29.725	29.712	29.636	30.468	30.437	30.426	30.748
waarvan: <sup>2</sup>									
Leningen van openbare besturen									
Leningen van overige emittenten									
Deelnemingen in verbonden ondernemingen	24.314	24.348	24.149	24.149	24.174	24.893	24.859	24.859	25.182
Deelnemingen in andere ondernemingen waarmee een deelnemingsverhouding bestaat	2.675	2.831	2.836	2.836	2.837	2.844	2.839	2.819	2.834
Andere financiële vaste activa	2.635	2.471	2.668	2.658	2.571	2.677	2.686	2.696	2.679
Aandelen	451	288	287	284	283	302	300	312	302
Achtergestelde vorderingen op verbonden ondernemingen en ondernemingen waarmee een deelnemingsverhouding bestaat	2.162	2.162	2.358	2.353	2.267	2.345	2.340	2.338	2.323
Overige	22	21	23	21	20	29	46	46	53
Materiële vaste activa	3.479	3.470	3.449	3.475	3.489	3.907	3.913	3.918	3.887
Oprichtingskosten en immateriële vaste activa	1.212	1.280	1.280	1.277	1.274	1.284	1.279	1.277	1.279
<b>Eigen aandelen</b>	<b>0</b>	<b>0</b>	<b>0</b>	<b>0</b>	<b>0</b>	<b>0</b>	<b>0</b>	<b>0</b>	<b>0</b>
<b>Oninbare en dubieuze vorderingen</b>	<b>2.243</b>	<b>2.237</b>	<b>2.202</b>	<b>2.159</b>	<b>2.202</b>	<b>2.307</b>	<b>2.197</b>	<b>2.182</b>	<b>2.337</b>
<b>Overige activa</b>	<b>137.163</b>	<b>140.874</b>	<b>133.917</b>	<b>133.308</b>	<b>133.344</b>	<b>127.001</b>	<b>122.542</b>	<b>125.842</b>	<b>57.140</b>
<b>Totaal Activa</b>	<b>1.156.958</b>	<b>1.142.805</b>	<b>1.135.014</b>	<b>1.147.118</b>	<b>1.147.727</b>	<b>1.132.460</b>	<b>1.120.078</b>	<b>1.116.068</b>	<b>1.046.265</b>



## 13.3.2 BALANSEN VAN DE GEZAMENLIJKE KREDIETINSTELLINGEN, GEGEVENS OP SOCIALE BASIS (VERVOLG)

(miljoenen euro's)

	2017								
	jan.	feb.	maart	april	mei	juni	juli	aug.	sep.
<b>Passiva</b>									
<b>Interbankschulden</b>	<b>200.020</b>	<b>201.855</b>	<b>200.175</b>	<b>204.196</b>	<b>207.716</b>	<b>211.224</b>	<b>200.173</b>	<b>195.948</b>	<b>199.708</b>
Onmiddellijk opvraagbaar	58.231	58.360	52.117	47.830	56.296	57.624	60.055	53.466	56.996
Mobiliseringsschulden	43.826	43.874	47.733	52.230	58.653	56.926	53.534	51.605	53.710
Overige schulden op termijn of met vooropzegging	97.963	99.622	100.326	104.136	92.767	96.673	86.584	90.877	89.003
<b>Schulden tegenover cliënten</b>	<b>640.699</b>	<b>622.199</b>	<b>622.202</b>	<b>628.983</b>	<b>624.886</b>	<b>620.056</b>	<b>619.902</b>	<b>616.300</b>	<b>613.229</b>
Deposito's	629.644	611.207	611.559	617.830	616.624	610.454	611.615	608.057	605.031
Zichtdeposito's	256.142	241.497	242.459	250.127	253.794	246.723	248.620	243.972	244.182
Op termijn of met opzegging < 1 maand	13.505	13.511	16.671	16.875	11.190	13.330	12.176	15.205	14.034
Op termijn of met opzegging >= 1 maand en <= 1 jaar	36.839	34.455	33.326	32.481	32.287	30.952	31.675	30.355	29.550
Op termijn of met opzegging > 1 jaar	39.386	38.722	36.178	35.548	34.599	33.998	33.479	32.366	31.229
Deposito's van bijzondere aard	21.931	21.444	26.722	26.553	26.947	26.915	26.534	27.093	27.105
Gereguleerde spaardeposito's	261.361	261.098	255.725	255.758	257.317	258.035	258.628	258.561	258.428
Gekoppeld aan hypothecaire leningen	480	481	479	487	489	501	504	505	503
Depositobeschermingregeling	0	0	0	0	0	0	0	0	0
Overige crediteuren	11.055	10.992	10.643	11.153	8.262	9.602	8.287	8.244	8.198
<b>In schuldbewijzen belichaamde schulden</b>	<b>94.357</b>	<b>94.070</b>	<b>93.227</b>	<b>95.080</b>	<b>95.609</b>	<b>90.598</b>	<b>92.889</b>	<b>93.776</b>	<b>91.699</b>
Depositocertificaten en soortgelijke schulden	47.067	47.771	45.631	47.456	48.760	44.021	46.559	46.961	43.612
Kasbons	14.967	14.690	14.555	14.260	13.971	13.562	13.098	12.894	12.665
Obligatieleningen	32.323	31.609	33.040	33.365	32.878	33.015	33.232	33.922	35.421
<b>Waardeverminderingen, voorzieningen, voorzorgfondsen en uitgestelde belastingen</b>	<b>7.424</b>	<b>7.403</b>	<b>7.424</b>	<b>7.342</b>	<b>7.299</b>	<b>7.157</b>	<b>7.112</b>	<b>7.093</b>	<b>7.102</b>
<b>Overige passiva</b>	<b>134.637</b>	<b>136.924</b>	<b>130.188</b>	<b>128.787</b>	<b>128.180</b>	<b>119.247</b>	<b>115.502</b>	<b>118.144</b>	<b>48.315</b>
<b>Achtergestelde schulden</b>	<b>15.905</b>	<b>15.593</b>	<b>16.722</b>	<b>16.612</b>	<b>17.204</b>	<b>17.042</b>	<b>16.880</b>	<b>16.836</b>	<b>16.749</b>
<b>Eigen vermogen</b>	<b>63.916</b>	<b>64.760</b>	<b>65.075</b>	<b>66.118</b>	<b>66.834</b>	<b>67.136</b>	<b>67.619</b>	<b>67.971</b>	<b>69.463</b>
waarvan: <sup>2</sup>									
Kapitaal	32.874	32.875	32.875	33.102	33.077	33.079	33.076	33.076	33.076
Geplaast kapitaal	32.874	32.875	32.875	33.102	33.077	33.079	33.076	33.076	33.076
Niet opgevraagd kapitaal	0	0	0	0	0	0	0	0	0
Uitgiftepremies	3.610	3.610	3.610	3.610	3.610	3.610	3.610	3.610	3.610
Herwaarderingsmeerwaarden	8	8	8	6	7	7	7	7	7
Reserves	13.261	13.639	13.672	13.673	13.699	13.699	13.700	13.682	13.683
Wettelijke reserve	1.967	1.967	1.969	1.970	1.971	1.971	1.972	1.972	1.972
Onbeschikbare reserves	69	69	69	69	69	69	69	69	69
Belastingvrije reserves	559	559	559	559	560	560	560	560	560
Beschikbare reserves	10.666	11.044	11.076	11.076	11.099	11.099	11.099	11.082	11.082
Overgedragen winst (+) of verlies (-)	8.010	7.963	7.874	7.863	7.833	7.113	7.112	7.112	7.112
Winst (+) of verlies (-) van het boekjaar	-138	311	805	1.624	2.331	3.406	3.855	4.182	5.620
<b>Totaal Passiva</b>	<b>1.156.958</b>	<b>1.142.805</b>	<b>1.135.014</b>	<b>1.147.118</b>	<b>1.147.727</b>	<b>1.132.460</b>	<b>1.120.078</b>	<b>1.116.068</b>	<b>1.046.265</b>

Bron: NBB Berekeningen: NBB

N.B.: Rapportering over de vennootschappelijke positie voor de kredietinstellingen naar Belgisch recht en over de territoriale positie voor de in België gevestigde bijkantoren van kredietinstellingen naar buitenlands recht.

<sup>1</sup> Bevat de beleggings- en de handelsportefeuille.<sup>2</sup> De verdeling is niet gekend voor de bijkantoren van kredietinstellingen die onder een andere lidstaat van de Europese Unie ressorteren of de ermee gelijkgestelde bijkantoren.

Bibliografische referentie: Tijdschrift van de Nationale Bank van België, LXIXe jaargang, nummer 12, november 1994.

## 13.3.3 POSTEN BUITEN BALANSTELLING VAN DE GEZAMENLIJKE KREDIETINSTELLINGEN, GEGEVENS OP SOCIALE BASIS

(millions d'euros)

	2017								
	jan.	feb.	maart	april	mei	juni	juli	aug.	sep.
<b>Contantverrichtingen in uitvoering</b>									
Contantwisselverrichtingen	32.069	33.285	28.017	36.673	33.670	33.724	27.933	28.783	42.678
Leningen en ontleningen									
Te ontvangen bedragen	40.155	38.460	30.527	34.803	41.344	38.055	43.720	47.988	45.469
Te leveren bedragen	22.642	19.855	26.084	17.044	17.769	25.280	16.799	24.183	19.370
Aan- en verkoop van effecten, waardepapier en andere waarden									
Te ontvangen bedragen (verkoop)	5.938	6.114	11.886	4.792	5.759	13.719	3.397	4.698	13.397
Te leveren bedragen (aankoop)	3.656	3.770	2.255	2.797	4.699	4.105	2.584	3.151	3.402
<b>Termijnverrichtingen</b>									
Termijnverrichtingen op vreemde valuta's									
Termijnwisselverrichtingen	274.538	282.001	264.199	303.656	304.458	279.656	284.848	275.789	286.287
Valuta- en renteswaps	244.291	242.383	247.165	191.076	193.548	194.984	191.197	192.085	130.492
Future-verrichtingen op valuta's	0	0	0	0	3	0	0	0	0
Opties op valuta's	35.300	34.522	34.356	32.084	30.790	28.839	27.126	21.283	21.580
Contracten op termijnwisselkoersen	529	484	447	451	510	498	377	553	640
Termijnverrichtingen op rente									
Depositovereenkomsten op termijn									
Te plaatsen	2.596	143	1.940	799	1.965	4.298	2.947	1.360	657
Op te nemen	5.746	4.188	3.415	5.141	3.108	2.767	4.056	3.998	2.913
Renteswap-overeenkomsten	3.375.039	3.407.257	3.412.673	3.402.923	3.378.534	3.340.472	3.327.912	3.309.767	1.336.785
Interest-future-verrichtingen									
Aankopen	38.125	41.604	40.376	42.547	43.064	38.189	40.088	41.699	32.985
Verkopen	41.393	43.402	40.470	44.538	47.970	47.848	48.047	50.603	44.050
Rentecontracten op termijn									
Notionele leningen	144.932	197.444	145.993	148.775	151.260	97.117	127.811	121.424	126.060
Notionele ontleningen	147.880	206.067	164.020	158.494	155.364	100.413	122.022	118.320	127.133
Opties op rente									
Geschreven opties									
Notionele leningen	276.035	271.198	269.044	260.661	257.009	255.375	249.857	246.729	243.516
Notionele ontleningen	233.001	223.280	221.652	224.850	225.581	223.927	217.270	213.938	212.149
Bekomen opties									
Notionele leningen	237.825	225.838	224.500	220.973	216.324	215.092	212.002	208.589	205.690
Notionele ontleningen	279.669	276.849	276.304	272.959	270.106	269.345	267.587	263.050	259.628
Overige									
Te storten	0	0	0	0	0	37	0	0	0
Te ontvangen	0	0	0	0	0	0	0	0	0
Overige termijnverrichtingen									
Effecten									
Aankopen	1.719	1.892	1.893	1.941	2.049	2.187	2.640	2.595	2.775
Verkopen	1.106	1.118	1.109	1.093	2.701	2.820	3.290	3.245	3.416
Opties									
Geschreven opties									
Te ontvangen waarden	11.178	11.108	10.484	10.938	13.033	13.347	12.955	12.627	12.224
Te leveren waarden	24.110	23.289	23.070	22.554	21.577	20.211	19.612	19.887	19.582
Bekomen opties									
Te ontvangen waarden	25.211	24.616	24.131	24.186	24.785	25.282	25.794	25.464	25.292
Te leveren waarden	25.129	24.817	24.514	24.318	26.030	25.587	25.394	25.059	24.240

## 13.3.3 POSTEN BUITEN BALANSTELLING VAN DE GEZAMENLIJKE KREDIETINSTELLINGEN, GEGEVENS OP SOCIALE BASIS (VERVOLG)

(millions d'euros)

	2017								
	jan.	feb.	maart	april	mei	juni	juli	aug.	sep.
Future-verrichtingen									
Aankopen	819	813	868	960	867	948	1.021	874	923
Verkopen	690	684	721	786	644	718	757	630	692
Andere									
Aangekochte waarden	5.946	5.875	5.891	5.791	5.659	5.595	5.530	5.600	5.479
Verkochte waarden	5.918	5.840	5.853	5.753	5.618	5.551	5.488	5.556	5.431
<b>Vooraf gedekte opbrengsten en kosten</b>									
Opbrengsten	210	220	203	193	188	168	155	149	135
Kosten	125	119	114	111	115	109	103	107	101
<b>Opgenomen verbinteniskredieten</b>	<b>106.622</b>	<b>107.579</b>	<b>107.475</b>	<b>106.112</b>	<b>101.556</b>	<b>105.115</b>	<b>101.786</b>	<b>103.075</b>	<b>106.800</b>
<b>Betekende kredietlijnen</b>									
Bekomen kredietlijnen	13.102	12.789	12.687	14.062	13.583	13.482	14.476	14.485	14.556
Toegezegde kredietlijnen									
Aan kredietinstellingen	30.353	30.704	30.415	29.382	28.091	28.079	29.645	30.789	31.389
Aan de cliënteel									
Voor uitbetalingskredieten	288.537	283.551	289.487	342.098	282.857	281.640	281.364	278.834	283.117
Voor verbinteniskredieten	33.783	33.657	34.390	109.953	34.187	35.264	35.562	36.114	36.426
<b>Waarborgen</b>									
Activa bezwaard met zakelijke zekerheden	173.571	180.211	176.491	177.519	176.299	190.257	176.738	172.358	174.535
Ontvangen waarborgen	2.868.354	2.883.475	2.863.850	2.824.641	2.777.720	2.748.422	2.776.354	2.692.332	2.420.490
<b>Toeevertrouwde waarden en vorderingen</b>									
Aan de instelling									
In open bewaarneming	18.289.896	18.571.381	18.604.733	18.650.430	18.551.198	18.374.961	18.256.423	18.196.030	18.745.268
Fiduciair	5.096	5.199	5.336	5.435	5.506	5.435	5.464	5.456	5.578
Overige	37.616	37.889	38.140	34.499	32.811	30.087	30.194	28.400	28.521
Door de instelling									
Fiduciair	5.096	5.199	5.335	5.435	5.506	5.435	5.464	5.456	5.578
Overige	17.438.010	17.682.542	17.705.762	17.827.132	17.720.995	17.527.380	17.408.480	17.359.784	17.458.814
<b>Overige rechten en verplichtingen</b>	<b>45.699</b>	<b>40.631</b>	<b>41.990</b>	<b>42.265</b>	<b>41.856</b>	<b>40.263</b>	<b>37.213</b>	<b>36.696</b>	<b>48.306</b>

Bron: NBB Berekeningen: NBB

N.B.: Rapportering over de vennootschappelijke positie voor de kredietinstellingen naar Belgisch recht en over de territoriale positie voor de in België gevestigde bijkantoren van kredietinstellingen naar buitenlands recht.

Bibliografische referentie: Tijdschrift van de Nationale Bank van België, LXIXe jaargang, nummer 12, november 1994.

13.4 KREDIETINSTELLINGEN, GEGEVENS OP TERRITORIALE BASIS  
 13.4.1 VOORNAAMSTE BALANSPOSTEN VAN DE KREDIETINSTELLINGEN

(miljoenen euro's)

	2017					
	april	mei	juni	juli	aug.	sep. <sup>v</sup>
<b>Actief</b>						
Kasmiddelen	2.012	2.222	1.984	2.063	2.008	1.966
Leningen	755.300	750.178	746.430	738.377	730.396	735.989
België	448.839	453.554	457.873	454.758	452.495	459.052
aan de monetaire financiële instellingen	86.396	92.186	95.132	90.228	88.905	94.214
aan de institutionele eenheden andere dan de monetaire financiële instellingen	362.443	361.368	362.741	364.530	363.590	364.838
waarvan						
openbare besturen	36.451	36.293	36.098	35.921	35.270	35.558
andere ingezetenen	325.992	325.075	326.643	328.609	328.320	329.280
Andere lidstaten van de Monetaire Unie	141.109	137.800	139.541	134.759	136.334	139.631
aan de monetaire financiële instellingen	109.105	104.951	107.475	102.786	103.842	107.112
aan de institutionele eenheden andere dan de monetaire financiële instellingen	32.004	32.849	32.066	31.973	32.492	32.519
waarvan						
openbare besturen	3	20	18	18	19	35
andere ingezetenen	32.001	32.829	32.048	31.955	32.473	32.484
Rest van de wereld	165.352	158.824	149.016	148.860	141.567	137.306
Effecten met uitzondering van aandelen	187.646	190.314	196.435	186.561	185.669	190.481
België	111.459	113.490	110.970	111.060	110.202	107.781
Euro	110.737	112.798	110.285	110.406	109.533	107.071
van de monetaire financiële instellingen	1.004	921	984	897	896	895
van de institutionele eenheden andere dan de monetaire financiële instellingen	109.733	111.877	109.301	109.509	108.637	106.176
waarvan						
openbare besturen	42.771	42.682	40.294	40.739	40.000	37.843
andere ingezetenen	66.962	69.195	69.007	68.770	68.637	68.333
Vreemde munten	722	692	685	654	669	710
van de monetaire financiële instellingen	521	496	491	465	482	521
van de institutionele eenheden andere dan de monetaire financiële instellingen	201	196	194	189	187	189
waarvan						
openbare besturen	194	189	187	182	180	182
andere ingezetenen	7	7	7	7	7	7
Andere lidstaten van de Monetaire Unie	52.595	52.622	52.234	51.486	50.376	49.744
Euro	49.826	49.839	49.493	49.238	48.325	47.679
van de monetaire financiële instellingen	7.277	7.199	7.340	7.207	7.098	6.904
van de institutionele eenheden andere dan de monetaire financiële instellingen	42.549	42.640	42.153	42.031	41.227	40.775
waarvan						
openbare besturen	26.397	26.640	25.623	25.424	25.024	24.755
andere ingezetenen	16.152	16.000	16.530	16.607	16.203	16.020
Vreemde munten	2.769	2.783	2.741	2.248	2.051	2.065
van de monetaire financiële instellingen	2.259	2.311	2.288	1.815	1.589	1.609
van de institutionele eenheden andere dan de monetaire financiële instellingen	510	472	453	433	462	456
waarvan						
openbare besturen	203	197	174	169	199	204
andere ingezetenen	307	275	279	264	263	252
Rest van de wereld	23.592	24.202	33.231	24.015	25.091	32.956
Geldmarktpapier						
Euro						
Vreemde munten						
Aandelen en deelnemingen	30.433	30.538	31.115	30.494	30.820	29.714
Vaste activa	4.446	4.462	4.891	4.894	4.900	4.874
Overige activa	138.899	138.456	132.670	127.200	131.322	63.892
<b>Totaal actief</b>	<b>1.118.805</b>	<b>1.116.239</b>	<b>1.113.591</b>	<b>1.089.658</b>	<b>1.085.182</b>	<b>1.026.957</b>

## 13.4.1 VOORNAAMSTE BALANSPOSTEN VAN DE KREDIETINSTELLINGEN (VERVOLG)

(miljoenen euro's)

	2017					
	april	mei	juni	juli	aug.	sep. v
<b>Passief</b>						
Deposito's	820.747	820.215	824.712	806.539	797.847	806.139
België	541.029	545.247	545.991	544.931	542.555	543.716
Euro	523.461	527.661	529.422	527.859	525.041	525.831
van de monetaire financiële instellingen	34.772	34.956	35.973	35.875	34.038	33.650
van de institutionele eenheden andere dan de monetaire financiële instellingen	488.689	492.705	493.449	491.984	491.003	492.181
waarvan						
openbare besturen	22.511	21.544	21.002	21.177	20.978	21.283
andere ingezetenen	466.178	471.161	472.447	470.807	470.025	470.898
Vreemde munten	17.568	17.586	16.569	17.072	17.514	17.885
van de monetaire financiële instellingen	3.315	3.632	3.147	3.550	3.935	4.257
van de institutionele eenheden andere dan de monetaire financiële instellingen	14.253	13.954	13.422	13.522	13.579	13.628
waarvan						
openbare besturen	367	381	359	355	366	357
andere ingezetenen	13.886	13.573	13.063	13.167	13.213	13.271
Andere lidstaten van de Monetaire Unie	124.636	126.385	124.067	121.213	117.495	123.317
Euro	88.379	90.675	88.344	88.108	85.252	86.620
van de monetaire financiële instellingen	59.839	62.598	60.618	60.108	58.071	60.677
van de institutionele eenheden andere dan de monetaire financiële instellingen	28.540	28.077	27.726	28.000	27.181	25.943
waarvan						
openbare besturen	189	182	191	330	248	216
andere ingezetenen	28.351	27.895	27.535	27.670	26.933	25.727
Vreemde munten	36.257	35.710	35.723	33.105	32.243	36.697
van de monetaire financiële instellingen	26.381	25.531	26.756	23.950	23.146	27.077
van de institutionele eenheden andere dan de monetaire financiële instellingen	9.876	10.179	8.967	9.155	9.097	9.620
waarvan						
openbare besturen	4	3	2	2	2	3
andere ingezetenen	9.872	10.176	8.965	9.153	9.095	9.617
Rest van de wereld	155.082	148.583	154.654	140.395	137.797	139.106
Uitgegeven schuldbewijzen	88.282	88.586	89.179	87.549	88.784	90.181
Euro	68.032	67.770	67.839	65.679	67.195	70.251
met een oorspronkelijke looptijd tot en met 1 jaar	17.656	18.174	18.605	16.777	17.825	19.591
met een oorspronkelijke looptijd van meer dan 1 en maximum 2 jaar	2.466	2.511	2.595	2.629	2.715	2.795
met een oorspronkelijke looptijd van meer dan 2 jaar	47.910	47.085	46.639	46.273	46.655	47.865
Vreemde munten	20.250	20.816	21.340	21.870	21.589	19.930
met een oorspronkelijke looptijd tot en met 1 jaar	17.474	18.150	18.654	19.125	18.850	17.173
met een oorspronkelijke looptijd van meer dan 1 en maximum 2 jaar	113	112	129	137	139	139
met een oorspronkelijke looptijd van meer dan 2 jaar	2.663	2.554	2.557	2.608	2.600	2.618
Kapitaal en reserves	68.588	69.256	69.416	69.828	70.145	71.609
Overige passiva	141.191	138.181	130.284	125.740	128.404	59.031
<b>Totaal passief</b>	<b>1.118.805</b>	<b>1.116.239</b>	<b>1.113.591</b>	<b>1.089.658</b>	<b>1.085.182</b>	<b>1.026.957</b>

Bron: NBB

## 13.4.2 KREDIETEN BIJ DE OORSPRONG VERLEEND DOOR DE KREDIETINSTELLINGEN

## 13.4.2.1 KREDIETEN BIJ DE OORSPRONG VERLEEND DOOR DE KREDIETINSTELLINGEN AAN BELGISCHE HUISHOUDENS

(miljoenen euro's)

	Consumptiekrediet			Hypothecair krediet			Overige leningen			Totaal opgenomen in het activa van de balans van de kredietinstellingen	Geëffectiseerde of anderszins overgedragen leningen	Totaal aangepast voor geëffectiseerde of anderszins overgedragen leningen	
	op ten hoogste één jaar	meer dan één jaar tot en met vijf jaar	meer dan vijf jaar	op ten hoogste één jaar	meer dan één jaar tot en met vijf jaar <sup>1</sup>	meer dan vijf jaar	op ten hoogste één jaar	meer dan één jaar tot en met vijf jaar	meer dan vijf jaar				
<b>Uitstaande bedragen</b>													
2014	III	275	4.159	3.639	779	1.619	101.918	5.038	1.536	8.443	127.406	63.519	190.925
	IV	386	4.029	3.620	1.215	1.754	109.773	4.479	1.589	8.149	134.994	56.649	191.643
2015	I	313	4.025	3.607	1.248	1.898	114.454	4.386	1.664	8.152	139.747	52.512	192.259
	II	559	4.126	3.665	1.218	2.010	118.035	4.365	1.821	8.257	144.056	51.164	195.220
	III	437	4.064	3.655	1.195	2.051	121.347	4.368	1.940	8.239	147.296	50.280	197.576
	IV	372	4.016	3.643	1.202	2.114	123.554	4.395	2.052	8.288	149.636	50.517	200.153
2016	I	315	4.062	3.695	1.208	2.212	126.148	4.469	2.129	8.164	152.402	49.364	201.766
	II	542	4.260	3.774	1.204	2.312	126.249	4.215	2.289	7.695	152.540	51.735	204.275
	III	387	4.236	3.808	1.119	2.373	129.907	4.348	2.243	7.411	155.832	50.800	206.632
	IV	326	4.221	3.863	1.124	2.378	135.495	4.343	2.352	7.371	161.473	48.210	209.683
2017	I	254	4.311	3.966	1.112	2.442	136.658	4.290	2.411	7.220	162.664	49.013	211.677
	II	546	4.415	4.031	1.127	2.624	136.968	4.392	2.299	6.597	162.999	51.736	214.735
	III	390	4.388	4.065	1.109	2.758	138.798	4.645	2.289	6.563	165.005	51.686	216.691
2016	september	387	4.236	3.808	1.119	2.373	129.907	4.348	2.243	7.411	155.832	50.800	206.632
	oktober	353	4.233	3.831	1.120	2.364	132.945	4.335	2.245	7.407	158.833	48.771	207.604
	november	314	4.219	3.856	1.125	2.372	133.954	4.323	2.338	7.419	159.920	48.510	208.430
	december	326	4.221	3.863	1.124	2.378	135.495	4.343	2.352	7.371	161.473	48.210	209.683
2017	januari	302	4.230	3.892	1.123	2.402	136.512	4.327	2.327	7.421	162.536	47.729	210.265
	februari	281	4.257	3.926	1.123	2.410	137.239	4.331	2.383	7.389	163.339	47.492	210.831
	maart	254	4.311	3.966	1.112	2.442	136.658	4.290	2.411	7.220	162.664	49.013	211.677
	april	511	4.426	3.970	1.150	2.547	137.291	4.310	2.350	6.571	163.126	49.487	212.613
	mei	555	4.361	3.985	1.123	2.576	135.614	4.337	2.258	6.493	161.302	51.918	213.220
	juni	546	4.415	4.031	1.127	2.624	136.968	4.392	2.299	6.597	162.999	51.736	214.735
	juli	482	4.388	4.028	1.133	2.646	137.607	4.528	2.303	6.583	163.698	51.582	215.280
	augustus	438	4.384	4.039	1.114	2.669	137.701	4.462	2.306	6.569	163.682	52.015	215.697
	september	390	4.388	4.065	1.109	2.758	138.798	4.645	2.289	6.563	165.005	51.686	216.691

## 13.4.2.1 KREDIETEN BIJ DE OORSPRONG VERLEEND DOOR DE KREDIETINSTELLINGEN AAN BELGISCHE HUISHOUDENS (VERVOLG)

(miljoenen euro's)

	Consumptiekrediet			Hypothecair krediet			Overige leningen			Totaal opgenomen in het activa van de balans van de kredietinstellingen	Geëffectieerde of anderszins overgedragen leningen	Totaal aangepast voor geëffectieerde of anderszins overgedragen leningen	
	op ten hoogste één jaar	meer dan één jaar tot en met vijf jaar	meer dan vijf jaar	op ten hoogste één jaar	meer dan één jaar tot en met vijf jaar <sup>1</sup>	meer dan vijf jaar	op ten hoogste één jaar	meer dan één jaar tot en met vijf jaar	meer dan vijf jaar				
<b>Transacties</b>													
2014	III	-105	-72	-49	2	45	3.534	179	-57	111	3.588	-2.389	1.199
	IV	97	-214	-175	-61	139	8.001	18	52	-132	7.725	-4.052	3.673
2015	I	-62	2	-147	34	144	4.787	-97	76	3	4.740	-4.137	603
	II	255	105	-143	-42	112	3.929	-10	160	116	4.482	-1.348	3.134
	III	-113	-58	-47	-30	43	3.350	15	119	-23	3.256	-884	2.372
	IV	-56	-44	-14	3	66	2.223	31	113	53	2.375	237	2.612
2016	I	-47	49	50	4	98	2.572	89	79	-116	2.778	-1.153	1.625
	II	236	200	79	-8	100	87	-223	169	83	723	2.371	3.094
	III	-146	-21	34	-89	62	3.656	159	-40	-150	3.465	-935	2.530
	IV	-52	-11	54	1	4	5.596	2	111	-2	5.703	-2.590	3.113
2017	I	-106	93	102	-16	61	1.162	-57	60	-52	1.247	803	2.050
	II	283	113	86	-11	96	266	140	-27	-462	484	2.613	3.097
	III	-164	-22	33	-16	134	1.837	262	-10	-35	2.019	-50	1.969
2016	september	-30	14	15	-28	26	1.162	63	-65	9	1.166	-130	1.036
	oktober	-31	-2	23	-1	-9	3.042	-3	3	38	3.060	-2.029	1.031
	november	-36	-12	25	5	8	1.016	-14	93	9	1.094	-261	833
	december	15	3	6	-3	5	1.538	19	15	-49	1.549	-300	1.249
2017	januari	-57	10	28	-2	21	1.012	-18	-25	49	1.018	-481	537
	februari	-19	28	34	-2	8	739	3	56	-35	812	-237	575
	maart	-30	55	40	-12	32	-589	-42	29	-66	-583	1.521	938
	april	253	121	25	15	17	602	56	24	-568	545	474	1.019
	mei	41	-64	15	-29	28	-1.685	29	-92	4	-1.753	2.431	678
	juni	-11	56	46	3	51	1.349	55	41	102	1.692	-292	1.400
	juli	-67	-26	-4	8	22	643	143	4	-11	712	-154	558
	augustus	-47	-2	11	-19	23	93	-64	3	-15	-17	433	416
	september	-50	6	26	-5	89	1.101	183	-17	-9	1.324	-329	995

Bron: NBB

N.B.: Met inbegrip van instellingen zonder winstoogmerk ten behoeve van huishoudens.

<sup>1</sup> Tot en met december 2002: inbegrepen de hypothecaire kredieten op ten hoogste één jaar.

## 13.4.2.2 KREDIETEN BIJ DE OORSPRONG VERLEEND DOOR DE KREDIETINSTELLINGEN AAN BELGISCHE NIET-FINANCIËLE VENNOOTSCHAPPEN

(miljoenen euro's)

	Uitstaande bedragen <sup>1</sup>						Transacties					
	op ten hoogste een jaar	meer dan een jaar tot en met vijf jaar	meer dan vijf jaar	Totaal opgenomen in het activa van de balans van de kredietinstellingen	Geëffectiseerde of anderszins overgedragen leningen	Totaal aangepast voor geëffectiseerde of anderszins overgedragen leningen	op ten hoogste een jaar	meer dan een jaar tot en met vijf jaar	meer dan vijf jaar	Totaal opgenomen in het activa van de balans van de kredietinstellingen	Geëffectiseerde of anderszins overgedragen leningen	Totaal aangepast voor geëffectiseerde of anderszins overgedragen leningen
2014 III	33.696	13.377	54.443	101.516	16.436	117.952	-381	-300	27	-654	-162	-816
IV	31.049	12.565	51.982	95.596	16.094	111.690	-842	25	877	60	-201	-141
2015 I	31.923	12.608	52.310	96.841	15.671	112.512	505	16	246	767	-423	344
II	31.907	13.348	52.976	98.231	15.517	113.748	344	523	458	1.325	-154	1.171
III	30.996	13.484	53.931	98.411	15.601	114.012	-837	151	855	169	84	253
IV	30.649	14.108	55.392	100.149	15.506	115.655	-477	390	1.125	1.038	-95	943
2016 I	31.525	13.889	54.648	100.062	17.266	117.328	1.174	-86	-804	284	1.760	2.044
II	32.437	14.372	55.732	102.541	17.118	119.659	427	438	310	1.175	-148	1.027
III	31.370	14.465	56.943	102.778	16.934	119.712	-1.017	101	1.090	174	-184	-10
IV	31.716	14.948	59.659	106.323	16.508	122.831	189	456	2.613	3.258	-426	2.832
2017 I	32.179	15.521	60.746	108.446	16.468	124.914	768	573	914	2.255	-40	2.215
II	33.389	16.400	58.003	107.792	20.753	128.545	1.392	936	-3.033	-705	2.621	1.916
III	32.227	16.175	59.580	107.982	20.039	128.021	-1.083	38	1.564	519	-714	-195
2016 september	31.370	14.465	56.943	102.778	16.934	119.712	-764	-75	358	-481	-39	-520
oktober	31.499	14.782	58.548	104.829	16.936	121.765	78	309	1.585	1.972	2	1.974
november	31.641	14.345	59.237	105.223	16.906	122.129	60	-454	631	237	-30	207
december	31.716	14.948	59.659	106.323	16.508	122.831	51	601	397	1.049	-398	651
2017 januari	32.137	15.011	60.046	107.194	16.529	123.723	537	74	341	952	21	973
februari	32.472	15.207	60.186	107.865	16.505	124.370	297	161	130	588	-24	564
maart	32.179	15.521	60.746	108.446	16.468	124.914	-66	338	443	715	-37	678
april	33.059	15.662	56.062	104.783	21.186	125.969	901	171	-4.887	-3.815	4.718	903
mei	33.260	15.540	56.324	105.124	21.105	126.229	299	-105	198	392	-81	311
juni	33.389	16.400	58.003	107.792	20.753	128.545	192	870	1.656	2.718	-2.016	702
juli	33.273	16.372	58.644	108.289	20.543	128.832	-98	-12	657	547	-210	337
augustus	32.959	16.330	58.978	108.267	20.307	128.574	-244	207	321	284	-236	48
september	32.227	16.175	59.580	107.982	20.039	128.021	-741	-157	586	-312	-268	-580

Bron: NBB

<sup>1</sup> De invoering van de nieuwe definities voor de sectoren van financiële en niet-financiële ondernemingen ten gevolge van de nieuwe methodologie van ESR2010, en de herklassering van institutionele eenheden in de overheidsector ten gevolge van een aanbeveling van Eurostat, hebben voor belangrijke wijzigingen gezorgd in de uitstaande bedragen van december 2014. Deze herklasseringen hebben geen invloed op de effectieve stromen.



## 13.4.2.3 KREDIETEN BIJ DE OORSPRONG VERLEEND DOOR DE KREDIETINSTELLINGEN AAN BELGISCHE ANDERE FINANCIËLE INTERMEDIARIS EN AAN BELGISCHE FINANCIËLE HULPBEDRIJVEN

(miljoenen euro's)

	Uitstaande bedragen <sup>1</sup>						Transacties					
	op ten hoogste een jaar	meer dan een jaar tot en met vijf jaar	meer dan vijf jaar	Totaal opgenomen in het activa van de balans van de kredietinstellingen	Geëffectiseerde of anderszins overgedragen leningen	Totaal aangepast voor geëffectiseerde of anderszins overgedragen leningen	op ten hoogste een jaar	meer dan een jaar tot en met vijf jaar	meer dan vijf jaar	Totaal opgenomen in het activa van de balans van de kredietinstellingen	Geëffectiseerde of anderszins overgedragen leningen	Totaal aangepast voor geëffectiseerde of anderszins overgedragen leningen
2014 III	17.077	10.262	15.616	42.955	1.608	44.563	1.876	-545	297	1.628	0	1.628
IV	19.265	11.213	10.932	41.410	567	41.977	703	130	299	1.132	66	1.198
2015 I	21.335	10.481	11.087	42.903	530	43.433	1.993	-774	112	1.331	-37	1.294
II	21.284	10.476	11.555	43.315	509	43.824	13	246	482	741	-21	720
III	21.137	10.340	11.617	43.094	512	43.606	-130	-133	108	-155	3	-152
IV	23.545	11.059	12.038	46.642	452	47.094	2.450	943	733	4.126	-60	4.066
2016 I	23.716	11.405	12.351	47.472	504	47.976	-321	256	372	307	52	359
II	24.976	11.602	12.637	49.215	485	49.700	1.699	220	443	2.362	-19	2.343
III	24.245	10.942	13.062	48.249	527	48.776	-727	-656	429	-954	42	-912
IV	25.831	10.808	13.525	50.164	746	50.910	1.558	-150	438	1.846	219	2.065
2017 I	26.112	11.939	13.881	51.932	721	52.653	330	1.136	360	1.826	-25	1.801
II	24.521	12.356	13.789	50.666	857	51.523	-1.435	472	136	-827	116	-711
III	23.887	10.826	15.832	50.545	832	51.377	-562	92	395	-75	-25	-100
2016 september	24.245	10.942	13.062	48.249	527	48.776	491	-240	106	357	-1	356
oktober	24.060	10.831	12.958	47.849	488	48.337	-180	-113	-111	-404	-39	-443
november	24.602	10.536	13.123	48.261	489	48.750	516	-306	151	361	1	362
december	25.831	10.808	13.525	50.164	746	50.910	1.222	269	398	1.889	257	2.146
2017 januari	25.474	10.748	13.597	49.819	741	50.560	-341	-53	79	-315	-5	-320
februari	25.933	10.770	13.688	50.391	744	51.135	446	17	84	547	3	550
maart	26.112	11.939	13.881	51.932	721	52.653	225	1.172	197	1.594	-23	1.571
april	25.357	13.744	13.621	52.722	881	53.603	-635	1.840	-53	1.152	160	1.312
mei	25.470	13.805	13.771	53.046	869	53.915	135	74	163	372	-12	360
juni	24.521	12.356	13.789	50.666	857	51.523	-935	-1.442	26	-2.351	-32	-2.383
juli	24.579	12.429	14.036	51.044	843	51.887	143	83	234	460	-14	446
augustus	23.946	12.502	14.199	50.647	834	51.481	-641	52	167	-422	-9	-431
september	23.887	10.826	15.832	50.545	832	51.377	-64	-43	-6	-113	-2	-115

Bron: NBB

<sup>1</sup> De invoering van de nieuwe definities voor de sectoren van financiële en niet-financiële ondernemingen ten gevolge van de nieuwe methodologie van ESR2010, en de herklassering van institutionele eenheden in de overheidsector ten gevolge van een aanbeveling van Eurostat, hebben voor belangrijke wijzigingen gezorgd in de uitstaande bedragen van december 2014. Deze herklasseringen hebben geen invloed op de effectieve stromen.

## 13.4.2.4 KREDIETEN BIJ DE OORSPRONG VERLEEND DOOR DE KREDIETINSTELLINGEN AAN DE ANDERE SECTOREN

(miljoenen euro's)

	België						Buitenland						
	Verzekeringsinstellingen en pensioenfondsen			Overheid <sup>1</sup>			Landen uit het Eurogebied			Landen niet uit het Eurogebied <sup>2</sup>			
	Totaal opgenomen in het activa van de balans van de kredietinstellingen	Geëffectiseerde of anderszins overgedragen leningen	Totaal aangepast voor geëffectiseerde of anderszins overgedragen leningen	Totaal opgenomen in het activa van de balans van de kredietinstellingen	Geëffectiseerde of anderszins overgedragen leningen	Totaal aangepast voor geëffectiseerde of anderszins overgedragen leningen	Totaal opgenomen in het activa van de balans van de kredietinstellingen	Geëffectiseerde of anderszins overgedragen leningen	Totaal aangepast voor geëffectiseerde of anderszins overgedragen leningen	Totaal opgenomen in het activa van de balans van de kredietinstellingen	Geëffectiseerde of anderszins overgedragen leningen	Totaal aangepast voor geëffectiseerde of anderszins overgedragen leningen	
	<b>Uitstaande bedragen</b>												
2014	III	8.093	6	8.099	25.810	3.079	28.889	34.398	95	34.493	55.744	47	55.791
	IV	8.592	3	8.595	35.100	4.130	39.230	28.961	71	29.032	53.009	32	53.041
2015	I	9.015	2	9.017	34.944	3.907	38.851	30.360	67	30.427	62.501	29	62.530
	II	7.962	2	7.964	36.445	3.834	40.279	31.035	68	31.103	60.395	28	60.423
	III	7.764	2	7.766	35.081	3.739	38.820	31.856	66	31.922	58.985	27	59.012
	IV	4.737	1	4.738	33.136	3.625	36.761	30.997	68	31.065	57.969	27	57.996
2016	I	5.139	2	5.141	32.761	3.453	36.214	30.969	68	31.037	55.958	26	55.984
	II	4.931	2	4.933	34.412	3.357	37.769	32.270	64	32.334	59.096	25	59.121
	III	4.757	0	4.757	36.402	1.000	37.402	31.441	59	31.500	56.718	24	56.742
	IV	4.807	1	4.808	36.096	993	37.089	31.739	43	31.782	56.198	15	56.213
2017	I	4.941	1	4.942	35.027	947	35.974	31.745	44	31.789	56.347	13	56.360
	II	5.183	1	5.184	36.098	984	37.082	32.066	37	32.103	55.377	3	55.380
	III	5.749	1	5.750	35.558	980	36.538	32.519	36	32.555	n.	n.	n.
2016	sep.	4.757	0	4.757	36.402	1.000	37.402	31.441	59	31.500	n.	n.	n.
	okt.	4.663	0	4.663	37.714	994	38.708	31.760	46	31.806	n.	n.	n.
	nov.	5.041	0	5.041	35.913	993	36.906	31.554	45	31.599	n.	n.	n.
	dec.	4.807	1	4.808	36.096	993	37.089	31.739	43	31.782	n.	n.	n.
2017	jan.	5.196	1	5.197	36.417	981	37.398	31.820	40	31.860	n.	n.	n.
	feb.	5.397	1	5.398	34.753	948	35.701	31.648	43	31.691	n.	n.	n.
	maart	4.941	1	4.942	35.027	947	35.974	31.745	44	31.789	n.	n.	n.
	april	5.360	1	5.361	36.451	989	37.440	32.004	49	32.053	n.	n.	n.
	mei	5.602	1	5.603	36.293	987	37.280	32.849	36	32.885	n.	n.	n.
	juni	5.183	1	5.184	36.098	984	37.082	32.066	37	32.103	n.	n.	n.
	juli	5.578	1	5.579	35.921	983	36.904	31.973	37	32.010	n.	n.	n.
	aug.	5.725	1	5.726	35.270	983	36.253	32.492	35	32.527	n.	n.	n.
	sep.	5.749	1	5.750	35.558	980	36.538	32.519	36	32.555	n.	n.	n.

## 13.4.2.4 KREDIETEN BIJ DE OORSPRONG VERLEEND DOOR DE KREDIETINSTELLINGEN AAN DE ANDERE SECTOREN (VERVOLG)

(miljoenen euro's)

	België						Buitenland					
	Verzekeringsinstellingen en pensioenfondsen			Overheid <sup>1</sup>			Landen uit het Eurogebied			Landen niet uit het Eurogebied <sup>2</sup>		
	Totaal opgenomen in het activa van de balans van de kredietinstellingen	Geëffectiseerde of anderszins overgedragen leningen	Totaal aangepast voor geëffectiseerde of anderszins overgedragen leningen	Totaal opgenomen in het activa van de balans van de kredietinstellingen	Geëffectiseerde of anderszins overgedragen leningen	Totaal aangepast voor geëffectiseerde of anderszins overgedragen leningen	Totaal opgenomen in het activa van de balans van de kredietinstellingen	Geëffectiseerde of anderszins overgedragen leningen	Totaal aangepast voor geëffectiseerde of anderszins overgedragen leningen	Totaal opgenomen in het activa van de balans van de kredietinstellingen	Geëffectiseerde of anderszins overgedragen leningen	Totaal aangepast voor geëffectiseerde of anderszins overgedragen leningen
	<b>Transacties</b>											
2014 III	-184	1	-183	-374	-79	-453	-4.157	-9	-4.166	-3	-1	-4
IV	498	-3	495	447	-56	391	-77	-1	-78	-3.514	-15	-3.529
2015 I	417	-1	416	-156	-223	-379	575	-4	571	5.634	-3	5.631
II	-1.051	0	-1.051	1.501	-73	1.428	771	1	772	-1.041	-1	-1.042
III	-198	0	-198	-1.330	-95	-1.425	1.084	-2	1.082	-1.200	-1	-1.201
IV	-3.026	-1	-3.027	-1.945	-114	-2.059	-1.009	2	-1.007	-1.872	0	-1.872
2016 I	404	1	405	-375	-172	-547	530	0	530	-284	-1	-285
II	-209	0	-209	1.604	-96	1.508	1.370	-4	1.366	2.444	-1	2.443
III	-173	-2	-175	1.945	-2.357	-412	-608	-5	-613	-1.993	-1	-1.994
IV	47	1	48	-354	-7	-361	-7	-16	-23	-2.073	-9	-2.082
2017 I	134	0	134	-1.062	-46	-1.108	82	1	83	1.421	-2	1.419
II	248	0	248	867	36	903	795	-22	773	1.448	-10	1.438
III	569	0	569	-778	-4	-782	651	-1	650	n.	n.	n.
2016 sep.	-526	0	-526	-517	-2	-519	-714	-1	-715	n.	n.	n.
okt.	-95	0	-95	1.264	-6	1.258	416	-13	403	n.	n.	n.
nov.	376	0	376	-1.801	-1	-1.802	-605	-1	-606	n.	n.	n.
dec.	-234	1	-233	183	0	183	182	-2	180	n.	n.	n.
2017 jan.	390	0	390	328	-12	316	217	-3	214	n.	n.	n.
feb.	200	0	200	-1.664	-33	-1.697	-295	3	-292	n.	n.	n.
maart	-456	0	-456	274	-1	273	160	1	161	n.	n.	n.
april	421	0	421	1.237	42	1.279	320	5	325	n.	n.	n.
mei	245	0	245	-175	-2	-177	1.136	-13	1.123	n.	n.	n.
juni	-418	0	-418	-195	-4	-199	-661	-14	-675	n.	n.	n.
juli	397	0	397	-180	-1	-181	127	0	127	n.	n.	n.
aug.	148	0	148	-886	0	-886	673	-2	671	n.	n.	n.
sep.	24	0	24	288	-3	285	-149	1	-148	n.	n.	n.

Bron: NBB

<sup>1</sup> De invoering van de nieuwe definities voor de sectoren van financiële en niet-financiële ondernemingen ten gevolge van de nieuwe methodologie van ESR2010, en de herklassering van institutionele eenheden in de overheidsector ten gevolge van een aanbeveling van Eurostat, hebben voor belangrijke wijzigingen gezorgd in de uitstaande bedragen van december 2014. Deze herklasseringen hebben geen invloed op de effectieve stromen.

<sup>2</sup> Cijfers enkel beschikbaar op driemaandelijke basis - zie driemaandelijke tabellen.

## 13.4.3 DEPOSITO'S EN OVERIGE VORDERINGEN BIJ DE KREDIETINSTELLINGEN

## 13.4.3.1 DEPOSITO'S EN OVERIGE VORDERINGEN BIJ DE KREDIETINSTELLINGEN DOOR DE BELGISCHE HUISHOUDENS

(miljoenen euro's)

	Uitstaande bedragen					Transacties				
	Zichtdeposito's	Deposito's met vaste looptijd	Deposito's met opzegtermijn <sup>1</sup>	Repo's	Totaal	Zichtdeposito's	Deposito's met vaste looptijd	Deposito's met opzegtermijn <sup>1</sup>	Repo's	Totaal
2014 III	55.879	17.875	237.582	0	311.336	-111	-1.440	341	0	-1.210
IV	57.939	16.749	242.253	0	316.941	2.079	-1.133	4.673	0	5.619
2015 I	62.103	16.239	243.354	0	321.696	3.715	-580	1.091	0	4.226
II	65.924	15.407	246.453	0	327.784	3.954	-811	3.252	0	6.395
III	63.964	14.824	245.405	0	324.193	-1.833	-579	-1.047	0	-3.459
IV	65.902	13.383	246.874	0	326.159	1.813	-1.461	1.451	0	1.803
2016 I	69.066	12.839	248.101	0	330.006	3.368	-513	1.231	0	4.086
II	74.936	12.322	250.301	0	337.559	5.878	-530	2.272	0	7.620
III	74.761	11.869	250.133	0	336.763	-43	-449	-109	0	-601
IV	76.889	11.443	254.507	0	342.839	1.964	-448	4.359	0	5.875
2017 I	78.467	11.248	254.584	0	344.299	1.746	-185	106	0	1.667
II	81.911	10.462	256.868	0	349.241	3.929	-727	2.364	0	5.566
III	80.441	9.805	256.870	0	347.116	-1.286	-632	60	0	-1.858
2016 september	74.761	11.869	250.133	0	336.763	478	-54	-782	0	-358
oktober	74.532	11.633	249.908	0	336.073	-235	-227	-236	0	-698
november	75.374	11.446	250.483	0	337.303	707	-211	572	0	1.068
december	76.889	11.443	254.507	0	342.839	1.492	-10	4.023	0	5.505
2017 januari	76.778	11.484	255.118	0	343.380	5	55	613	0	673
februari	77.751	11.369	254.783	0	343.903	914	-127	-336	0	451
maart	78.467	11.248	254.584	0	344.299	827	-113	-171	0	543
april	79.105	10.905	254.793	0	344.803	942	-317	286	0	911
mei	81.561	10.594	256.254	0	348.409	2.575	-290	1.463	0	3.748
juni	81.911	10.462	256.868	0	349.241	412	-120	615	0	907
juli	80.703	10.135	257.181	0	348.019	-1.043	-306	371	0	-978
augustus	80.453	9.966	257.047	0	347.466	-209	-161	-133	0	-503
september	80.441	9.805	256.870	0	347.116	-34	-165	-178	0	-377

Bron: NBB

N.B.: Met inbegrip van instellingen zonder winstoogmerk ten behoeve van huishoudens.

<sup>1</sup> Met inbegrip van deposito's van bijzondere aard, gereguleerde spaardeposito's en deposito's gekoppeld aan hypothecaire leningen.

## 13.4.3.2 DEPOSITO'S EN OVERIGE VORDERINGEN BIJ DE KREDIETINSTELLINGEN DOOR DE BELGISCHE NIET-FINANCIËLE VENNOOTSCHAPPEN

(miljoenen euro's)

	Uitstaande bedragen <sup>1</sup>					Transacties				
	Zichtdeposito's	Deposito's met vaste looptijd	Deposito's met opzegtermijn <sup>2</sup>	Repo's	Totaal	Zichtdeposito's	Deposito's met vaste looptijd	Deposito's met opzegtermijn <sup>2</sup>	Repo's	Totaal
2014 III	51.572	10.159	29.241	2	90.974	-662	-698	630	2	-728
IV	48.095	7.373	26.276	0	81.744	641	-780	-1.400	-2	-1.541
2015 I	49.973	7.380	28.359	0	85.712	1.548	-60	2.083	0	3.571
II	51.504	6.078	29.241	0	86.823	1.658	-1.281	883	0	1.260
III	52.531	5.542	30.484	0	88.557	925	-531	1.332	0	1.726
IV	52.980	4.805	29.288	0	87.073	898	-754	-1.180	0	-1.036
2016 I	53.821	4.988	30.656	0	89.465	1.114	208	1.369	0	2.691
II	55.499	4.584	30.508	0	90.591	1.569	-346	-35	0	1.188
III	57.663	4.391	30.673	0	92.727	2.091	-187	152	0	2.056
IV	58.929	3.793	29.076	0	91.798	1.048	-190	-2.046	0	-1.188
2017 I	60.996	3.844	28.720	0	93.560	2.416	57	-366	0	2.107
II	62.789	3.886	28.989	0	95.664	1.811	81	286	0	2.178
III	62.682	4.024	29.068	0	95.774	-122	156	134	0	168
2016 september	57.663	4.391	30.673	0	92.727	417	-7	-122	0	288
oktober	59.180	4.293	30.811	0	94.284	1.437	333	-309	0	1.461
november	60.037	4.117	30.213	0	94.367	760	-195	-600	0	-35
december	58.929	3.793	29.076	0	91.798	-1.149	-328	-1.137	0	-2.614
2017 januari	59.014	3.885	28.945	0	91.844	192	102	-130	0	164
februari	59.339	3.852	28.485	0	91.676	287	-41	-460	0	-214
maart	60.996	3.844	28.720	0	93.560	1.937	-4	224	0	2.157
april	61.958	3.821	28.474	0	94.253	815	-11	-291	0	513
mei	61.903	3.829	28.841	0	94.573	52	25	428	0	505
juni	62.789	3.886	28.989	0	95.664	944	67	149	0	1.160
juli	62.885	3.914	28.779	0	95.578	57	44	-205	0	-104
augustus	63.162	3.956	28.852	0	95.970	315	48	123	0	486
september	62.682	4.024	29.068	0	95.774	-494	64	216	0	-214

Bron: NBB

<sup>1</sup> De invoering van de nieuwe definities voor de sectoren van financiële en niet-financiële ondernemingen ten gevolge van de nieuwe methodologie van ESR2010, en de herklassering van institutionele eenheden in de overheidsector ten gevolge van een aanbeveling van Eurostat, hebben voor belangrijke wijzigingen gezorgd in de uitstaande bedragen van december 2014. Deze herklasseringen hebben geen invloed op de effectieve stromen.

<sup>2</sup> Met inbegrip van deposito's van bijzondere aard, gereglementeerde spaardeposito's en deposito's gekoppeld aan hypothecaire leningen.

## 13.4.3.3 DEPOSITO'S EN OVERIGE VORDERINGEN BIJ DE KREDIETINSTELLINGEN DOOR DE ANDERE BELGISCHE FINANCIËLE INTERMEDIÁIRS EN DE BELGISCHE FINANCIËLE HULPBEDRIJVEN

(miljoenen euro's)

		Uitstaande bedragen <sup>1</sup>				Transacties					
		Zichtdeposito's	Deposito's met vaste looptijd	Deposito's met opzegtermijn <sup>2</sup>	Repo's	Totaal	Zichtdeposito's	Deposito's met vaste looptijd	Deposito's met opzegtermijn <sup>2</sup>	Repo's	Totaal
2014	III	10.848	9.169	3.409	109	23.535	1.482	48	326	-7	1.849
	IV	15.270	10.213	3.470	104	29.057	1.424	485	-413	-5	1.491
2015	I	14.151	11.609	4.107	93	29.960	-1.292	1.275	637	-11	609
	II	18.282	9.783	4.595	83	32.743	4.176	-1.796	488	-10	2.858
	III	17.937	10.001	4.612	67	32.617	-87	230	-61	-16	66
	IV	14.744	10.199	4.463	55	29.461	-3.629	153	-149	-12	-3.637
2016	I	15.697	8.359	5.054	50	29.160	1.174	-1.748	591	-5	12
	II	18.213	9.187	5.099	33	32.532	2.516	823	-50	-17	3.272
	III	16.609	8.709	4.923	32	30.273	-1.519	-468	-191	-1	-2.179
	IV	16.260	9.292	4.272	21	29.845	-543	595	-708	-11	-667
2017	I	16.234	11.172	4.297	11	31.714	-110	1.890	25	-10	1.795
	II	16.811	10.001	4.023	10	30.845	914	-1.124	-243	-1	-454
	III	16.892	10.132	4.162	10	31.196	177	152	34	0	363
2016	september	16.609	8.709	4.923	32	30.273	-1.120	-235	-140	-1	-1.496
	oktober	16.962	9.620	4.688	26	31.296	333	957	-292	-6	992
	november	15.787	9.152	4.489	26	29.454	-1.325	-496	-199	0	-2.020
	december	16.260	9.292	4.272	21	29.845	449	134	-217	-5	361
2017	januari	15.169	9.201	3.992	21	28.383	-1.132	-76	-280	0	-1.488
	februari	15.522	8.680	3.964	11	28.177	330	-532	-28	-10	-240
	maart	16.234	11.172	4.297	11	31.714	692	2.498	333	0	3.523
	april	16.962	10.200	4.060	11	31.233	947	-965	-206	0	-224
	mei	16.789	10.694	4.113	10	31.606	-81	523	53	-1	494
	juni	16.811	10.001	4.023	10	30.845	48	-682	-90	0	-724
	juli	16.143	10.409	4.006	10	30.568	-570	425	-72	0	-217
	augustus	16.081	10.242	4.233	10	30.566	-55	-159	177	0	-37
	september	16.892	10.132	4.162	10	31.196	802	-114	-71	0	617

Bron: NBB

<sup>1</sup> De invoering van de nieuwe definities voor de sectoren van financiële en niet-financiële ondernemingen ten gevolge van de nieuwe methodologie van ESR2010, en de herklassering van institutionele eenheden in de overheidsector ten gevolge van een aanbeveling van Eurostat, hebben voor belangrijke wijzigingen gezorgd in de uitstaande bedragen van december 2014. Deze herklasseringen hebben geen invloed op de effectieve stromen.

<sup>2</sup> Met inbegrip van deposito's van bijzondere aard, gereglementeerde spaardeposito's en deposito's gekoppeld aan hypothecaire leningen

## 13.4.3.4 DEPOSITO'S EN OVERIGE VORDERINGEN BIJ DE KREDIETINSTELLINGEN DOOR DE ANDERE SECTOREN

(miljoenen euro's)

	Uitstaande bedragen				Transacties			
	België		Buitenland		België		Buitenland	
	Verzekeringsinstellingen en pensioenfondsen	Overheid <sup>1</sup>	Landen uit het Eurogebied	Landen niet uit het Eurogebied <sup>2</sup>	Verzekeringsinstellingen en pensioenfondsen	Overheid	Landen uit het Eurogebied	Landen niet uit het Eurogebied <sup>2</sup>
2014 III	10.664	16.897	73.009	68.456	646	-1.356	1.056	724
IV	10.764	19.237	64.396	67.140	-444	-1.189	-2.522	-1.135
2015 I	12.813	22.366	66.036	75.365	2.017	3.118	566	4.635
II	11.262	19.439	59.212	78.790	-1.541	-2.925	-6.565	4.180
III	11.367	19.512	61.131	72.261	107	62	313	-4.240
IV	12.509	20.080	59.242	63.427	387	1.181	-2.002	-9.583
2016 I	14.062	21.509	59.967	67.554	1.509	1.421	650	5.698
II	12.214	20.626	58.042	74.833	-1.858	-1.062	-2.046	6.861
III	13.143	20.628	50.422	57.453	837	8	-7.513	-16.902
IV	10.834	21.386	40.379	52.224	-2.230	780	-10.313	-6.309
2017 I	10.076	21.641	37.537	51.085	-761	308	-2.775	-1.079
II	9.762	21.361	36.693	46.309	-311	-579	-657	-3.332
III	10.082	21.640	35.563	n.	322	280	-922	n.
2016 september	13.143	20.628	50.422	n.	533	-2.032	-4.212	n.
oktober	12.686	22.175	48.876	n.	-483	1.553	-1.565	n.
november	11.683	22.404	43.442	n.	-896	231	-5.649	n.
december	10.834	21.386	40.379	n.	-851	-1.004	-3.099	n.
2017 januari	10.582	23.448	40.439	n.	-253	2.036	177	n.
februari	9.863	22.764	40.000	n.	-723	-685	-555	n.
maart	10.076	21.641	37.537	n.	215	-1.043	-2.397	n.
april	9.778	22.878	38.416	n.	-295	1.040	1.006	n.
mei	10.143	21.925	38.256	n.	362	-1.041	-42	n.
juni	9.762	21.361	36.693	n.	-378	-578	-1.621	n.
juli	9.811	21.532	37.155	n.	50	172	645	n.
augustus	9.240	21.344	36.278	n.	-569	-188	-790	n.
september	10.082	21.640	35.563	n.	841	296	-777	n.

Bron: NBB

<sup>1</sup> De invoering van de nieuwe definities voor de sectoren van financiële en niet-financiële ondernemingen ten gevolge van de nieuwe methodologie van ESR2010, en de herklassering van institutionele eenheden in de overheidsector ten gevolge van een aanbeveling van Eurostat, hebben voor belangrijke wijzigingen gezorgd in de uitstaande bedragen van december 2014. Deze herklasseringen hebben geen invloed op de effectieve stromen.

<sup>2</sup> Cijfers enkel beschikbaar op driemaandelijks basis - zie driemaandelijks tabellen.





15. Financiële activa van de niet-financiële vennootschappen en de huishoudens

## 15.1 MONETAIRE AGGREGATEN VAN DE EUROZONE

(einde periode, miljarden euro's)

	Chartale geldom- loop	Girale deposito's	M1	Deposito's met vaste looptijd tot en met 2 jaar	Deposito's met op- zegtermijn tot en met 3 maanden	M2	Repo's	Aandelen / partici- paties in geld- marktfondsen	Geldmarktpapier en schuldbewijzen met looptijd tot en met 2 jaar	M3	M3 exclusief char- tale geldomloop
	(1)	(2)	(3)	(4)	(5)	(6)	(7)	(8)	(9)	(10)	(11)
2007	639	3.263	3.901	1.995	1.541	7.437	283	660	312	8.691	8.053
2008	723	3.313	4.036	2.502	1.565	8.103	330	727	264	9.424	8.701
2009	770	3.786	4.556	1.917	1.802	8.275	328	648	132	9.382	8.612
2010	809	3.946	4.754	1.807	1.911	8.472	173	552	123	9.321	8.512
2011	858	4.009	4.867	1.845	1.959	8.671	137	520	207	9.535	8.678
2012	877	4.275	5.151	1.800	2.094	9.045	115	468	180	9.808	8.931
2013	921	4.505	5.426	1.685	2.136	9.247	111	405	88	9.850	8.928
2014	981	4.987	5.968	1.589	2.139	9.695	109	421	107	10.332	9.351
2015	1.049	5.583	6.632	1.446	2.151	10.228	67	475	71	10.841	9.792
2016	1.087 <sup>v</sup>	6.151	7.238	1.326	2.168	10.732	63	513	90	11.398	10.311 <sup>v</sup>
2015 III	1.027	5.412	6.438	1.446	2.157	10.040	89	459	79	10.667	9.641
IV	1.049	5.583	6.632	1.446	2.151	10.228	67	475	71	10.841	9.792
2016 I	1.043	5.679	6.721	1.433	2.168	10.323	85	472	89	10.968	9.926
II	1.058	5.844	6.901	1.396	2.175	10.472	83	479	97	11.131	10.074
III	1.067 <sup>v</sup>	5.918	6.984	1.397	2.169	10.551	77	493	95	11.216	10.150 <sup>v</sup>
IV	1.087 <sup>v</sup>	6.151	7.238	1.326	2.168	10.732	63	513	90	11.398	10.311 <sup>v</sup>
2017 I	1.083 <sup>v</sup>	6.271	7.354	1.319	2.185	10.857	73	532	96	11.558	10.476 <sup>v</sup>
II	1.100 <sup>v</sup>	6.463 <sup>v</sup>	7.563 <sup>v</sup>	1.247 <sup>v</sup>	2.200 <sup>v</sup>	11.009 <sup>v</sup>	68 <sup>v</sup>	501	84 <sup>v</sup>	11.662 <sup>v</sup>	10.563 <sup>v</sup>
2016 september	1.067 <sup>v</sup>	5.918	6.984	1.397	2.169	10.551	77	493	95	11.216	10.150 <sup>v</sup>
oktober	1.069 <sup>v</sup>	5.974	7.043	1.362	2.163	10.567	74	511	97	11.249	10.180 <sup>v</sup>
november	1.071	6.075	7.146	1.353	2.161 <sup>v</sup>	10.660	70	518	98	11.346	10.275
december	1.087 <sup>v</sup>	6.151	7.238	1.326	2.168	10.732	63	513	90	11.398	10.311 <sup>v</sup>
2017 januari	1.075 <sup>v</sup>	6.153	7.228	1.327	2.178	10.733	74	524	90	11.420	10.345 <sup>v</sup>
februari	1.078 <sup>v</sup>	6.184	7.262	1.326	2.180 <sup>v</sup>	10.768	70	520	97	11.455	10.376 <sup>v</sup>
maart	1.083 <sup>v</sup>	6.270	7.353	1.319	2.185	10.857	73	532	96	11.558	10.475 <sup>v</sup>
april	1.089	6.360	7.449	1.287	2.187	10.923	75	528	79	11.605	10.515
mei	1.090 <sup>v</sup>	6.390	7.480	1.258	2.197	10.935	76	523	85	11.619	10.529 <sup>v</sup>
juni	1.099	6.458	7.557	1.247	2.200 <sup>v</sup>	11.004	68	502	84	11.657	10.558
juli	1.105	6.475	7.580	1.239	2.205	11.025	69	513	82	11.689	10.584
augustus	1.103	6.511	7.614	1.246	2.211	11.071	75 <sup>v</sup>	525	76	11.747	10.644
september	1.103 <sup>v</sup>	6.557 <sup>v</sup>	7.661 <sup>v</sup>	1.224 <sup>v</sup>	2.208 <sup>v</sup>	11.092 <sup>v</sup>	66 <sup>v</sup>	521 <sup>v</sup>	83 <sup>v</sup>	11.762	10.659 <sup>v</sup>

Bron: ECB

N.B.: De monetaire aggregaten omvatten de monetaire passiva van de MFI's en de centrale overheid (postkantoren, schatkist) ten opzichte van niet tot de MFI-sector behorende ingezetenen van het eurogebied, met uitzondering van de centrale overheid. Vanaf augustus 2012, de Repo's, en diens gevolg M3, zijn met uitsluiting van de Repo's met centrale tegenpartijen (CCPs).

Bibliografische referentie: Statistisch tijdschrift van de Nationale Bank van België, 1999-I, blz.28.

## 15.2 BELGISCHE BIJDRAGE TOT DE MONETAIRE AGGREGATEN VAN DE EUROZONE

## 15.2.2 BELGISCHE BIJDRAGE TOT DE MONETAIRE AGGREGATEN VAN DE EUROZONE (VANAF JANUARI 2002)

(einde periode, miljarden euro's)

	Girale deposito's	Deposito's met vaste looptijd tot en met 2 jaar	Deposito's met opzegtermijn tot en met 3 maanden	Overige M3 componenten			Totaal	M3 (exclusief de chartale geldomloop)
				Repo's	Aandelen / participaties in geldmarktfondsen	Geldmarktpapier en schuldbewijzen met looptijd tot en met 2 jaar		
2007	100,2	108,8	155,7	4,1	3,2	4,8	12,1	376,9
2008	100,9	108,0	158,9	11,7	4,4	11,1	27,2	395,1
2009	113,8	53,8	201,2	23,9	1,5	22,2	47,6	416,3
2010	114,9	43,3	227,0	1,0	1,5	15,1	17,6	402,7
2011	111,5	44,2	230,4	2,2	3,5	-6,4	-0,7	385,4
2012	124,5	34,0	256,5	1,3	0,7	13,0	15,0	429,9
2013	131,8	26,8	270,7	5,5	0,6	-1,6	4,5	433,9
2014	150,4	25,4	281,7	1,8	0,8	4,7	7,3	464,7
2015	166,8	22,3	293,0	0,7	12,1	15,3	28,1	510,2
2016	187,8	11,7	299,3	0,0	1,9	25,0	26,9	525,7
2015 III	167,4	23,5	291,9	1,5	11,5	14,9	27,9	510,6
IV	166,8	22,3	293,0	0,7	12,1	15,3	28,1	510,2
2016 I	174,3	20,3	296,7	0,2	11,3	15,6	27,1	518,5
II	184,9	18,1	298,6	0,7	8,5	16,1	25,3	526,9
III	184,8	15,1	298,6	0,1	4,6	18,5	23,2	521,8
IV	187,8	11,7	299,3	0,0	1,9	25,0	26,9	525,7
2017 I	189,3	13,4	299,0	0,0	1,1	26,6	27,7	529,3
II	197,7	11,0	301,1	0,0	1,6	25,6	27,3	537,0
III v							28,4	
2016 september	184,8	15,1	298,6	0,1	4,6	18,5	23,2	521,8
oktober	187,1	14,0	297,7	0,1	3,7	21,1	24,9	523,7
november	186,4	13,4	297,2	0,1	2,0	21,6	23,7	520,7
december	187,8	11,7	299,3	0,0	1,9	25,0	26,9	525,7
2017 januari	186,5	12,3	299,4	0,0	1,4	25,0	26,4	524,6
februari	186,0	12,5	298,8	0,0	1,2	26,0	27,2	524,6
maart	189,3	13,4	299,0	0,0	1,1	26,6	27,7	529,4
april	193,1	12,5	299,0	0,0	1,0	24,2	25,2	529,8
mei	197,2	11,4	300,9	0,0	1,6	25,7	27,3	536,7
juni	197,3	10,8	301,1	0,0	1,7	25,6	27,3	536,4
juli	194,8	11,7	301,7	0,0	1,4	23,9	25,3	533,6
augustus	193,2	12,2 <sup>v</sup>	301,8 <sup>v</sup>	0,0 <sup>v</sup>	2,9	25,5 <sup>v</sup>	28,4 <sup>v</sup>	535,7
september v	196,4	11,9	301,9	0,0	2,4	26,0	28,4	538,5

Bron: NBB Berekeningen: NBB

N.B.: Vanaf januari 2002 wordt de "chartale geldomloop" uitgesloten bij de berekening van de Belgische bijdrage tot de monetaire aggregaten van de eurozone.

Vanaf juni 2010 worden de Repo's met centrale tegenpartijen (CCPs) uitgesloten van de "Repo's", en dientengevolge ook van "M3". Herclassificaties die een invloed hebben op de lijst van centrale tegenpartijen (CCPs), kunnen aldus breuken in de cijferreeksen met zich meebrengen.



16. Verplichtingen van de huishoudens en van de niet-financiële vennootschappen

16.2 HUISHOUDENS EN PARTICULIEREN

16.2.3 CONSUMPTIE- EN HYPOTHECAIRE KREDIETEN VOLGENS DE CENTRALE VOOR KREDIETEN AAN PARTICULIEREN

16.2.3.1 CONSUMPTIEKREDIET

(bedragen in duizenden euro's)

	Aantal uitstaande kredieten	Uitstaande achterstallige kredieten			Nieuwe kredieten		Aantal nieuwe achterstallige kredieten	Aantal kredietnemers met minstens één <sup>1</sup>	
		Aantal		Achterstallig bedrag	Aantal <sup>2</sup>	Kredietbedrag		Krediet	Niet geregulariseerd achterstallig krediet
		Totaal	waarvan niet geregulariseerd						
2016 oktober	8.340.747	636.071	521.003	1.756.453	87.447	1.078.083	11.730	5.526.136	348.062
november	8.339.137	637.826	523.565	1.759.975	84.405	1.037.325	12.563	5.523.724	350.140
december	8.328.998	637.991	522.895	1.751.770	86.142	1.090.956	11.873	5.517.187	349.624
2017 januari	8.335.900	636.844	521.679	1.745.279	93.487	1.140.648	10.472	5.519.449	349.033
februari	8.349.432	636.027	521.525	1.740.408	95.200	1.210.103	10.917	5.525.244	349.063
maart	8.337.029	634.559	520.892	1.728.116	91.423	1.257.237	11.012	5.517.537	348.627
april	8.368.642	635.956	522.808	1.744.393	106.905	1.135.829	11.710	5.530.370	350.136
mei	8.355.323	633.295	521.622	1.731.336	79.055	886.915	11.755	5.527.996	349.685
juni	8.266.426	626.954	515.945	1.709.459	84.725	1.074.945	10.120	5.497.110	345.889
juli	8.249.589	625.880	513.582	1.696.701	80.037	863.126	8.936	5.495.954	344.285
augustus	8.241.535	625.222	513.428	1.694.726	80.613	874.367	10.244	5.489.702	344.364
september	8.220.571	625.219	510.763	1.695.283	82.177	930.648	9.915	5.481.673	343.305
oktober	8.191.567	625.236	511.139	1.694.059	82.109	983.144	10.326	5.476.610	343.780

Bronnen: NBB, Centrale voor de Kredieten aan Particulieren

<sup>1</sup> Het totale aantal kredietnemers is niet gelijk aan de som van het aantal kredietnemers per kredietvorm. Een kredietnemer die meerdere kredieten van een verschillend type heeft afgesloten, wordt in het totale aantal slechts één keer meegeteld.

<sup>2</sup> De toename in 2011 van het aantal kredieten/kredietopeningen is het gevolg van een wetswijziging die bepaalt dat geoorloofde debetstanden op zichtrekeningen tegen het einde van het jaar in de Centrale moeten worden geregistreerd. De toename is dus voornamelijk het gevolg van de uitbreiding van het toepassingsgebied van de Centrale en mag niet aanzien worden als een stijging van het aantal "nieuwe" kredieten.

16.2.3.2 HYPOTHECAIRE KREDIETEN

(bedragen in duizenden euro's)

	Aantal uitstaande kredieten	Uitstaande achterstallige kredieten			Nieuwe kredieten		Aantal nieuwe achterstallige kredieten	Aantal kredietnemers met minstens één	
		Totaal	Aantal	Achterstallig bedrag	Aantal	Kredietbedrag		Krediet	Niet geregulariseerd achterstallig krediet
2016 oktober	2.956.205	49.501	33.184	1.372.867	44.808	4.955.859	1.126	2.925.186	43.797
november	2.960.125	49.757	33.746	1.377.337	37.022	4.149.047	1.099	2.927.559	44.669
december	2.970.142	49.584	33.041	1.367.002	46.450	5.397.801	905	2.933.728	43.728
2017 januari	2.970.827	49.509	32.978	1.373.465	29.218	3.284.337	930	2.933.906	43.626
februari	2.975.878	49.195	32.817	1.373.540	31.131	3.653.211	767	2.936.380	43.375
maart	2.983.857	49.022	32.934	1.368.585	32.560	3.854.356	907	2.939.309	43.617
april	2.992.403	48.645	32.845	1.363.904	30.366	3.659.355	786	2.943.910	43.570
mei	2.998.365	48.044	32.614	1.350.817	27.104	3.227.589	876	2.947.183	43.113
juni	3.020.463	47.488	31.994	1.333.616	44.663	5.668.739	693	2.960.469	42.263
juli	3.036.860	47.121	31.817	1.332.069	39.721	5.342.848	691	2.971.731	42.130
augustus	3.043.417	46.941	31.703	1.326.090	30.299	3.858.951	820	2.975.013	41.980
september	3.052.441	47.024	31.555	1.308.973	32.241	4.107.690	918	2.980.274	41.795
oktober	3.058.743	47.017	31.606	1.314.038	32.791	4.194.729	1.011	2.984.244	41.907

Bronnen: NBB, Centrale voor Kredieten aan Particulieren

## 16.2.4 RESULTATEN VAN DE ENQUÊTE NAAR HET DOEL VAN HYPOTHECAIRE KREDIETEN

## 16.2.4.1 HYPOTHECAIR KREDIET: INGEDIENDE AANVRAGEN

	Aantal aanvragen (duizenden)							Bedrag der aanvragen (miljoenen euro's)						
	Aankoop	Nieuwbouw	Verbouwing	Aankoop en verbouwing	Totaal	ander onroerend doel	Herfinanciering van een bestaand krediet	Aankoop	Nieuwbouw	Verbouwing	Aankoop en verbouwing	Totaal	ander onroerend doel	Herfinanciering van een bestaand krediet
	(1)	(2)	(3)	(4)	(5) = (1) + (2) + (3) + (4)	(6)	(7)	(8)	(9)	(10)	(11)	(12) = (8) + (9) + (10) + (11)	(13)	(14)
2007	137,9	36,9	52,1	17,3	244,2	19,2	20,3	18.737	4.868	2.048	2.815	28.468	1.667	2.389
2008	136,5	36,0	61,9	16,6	251,0	17,3	16,5	18.342	4.683	2.342	2.574	27.941	1.426	2.114
2009	136,6	37,4	85,6	17,8	277,4	19,9	22,7	18.126	4.897	3.009	2.658	28.690	1.575	2.996
2010	158,1	47,1	108,3	18,5	332,0	19,9	35,7	21.263	5.541	3.444	2.797	33.045	1.556	4.838
2011	163,9	44,1	149,2	19,4	376,6	19,9	30,2	22.321	4.817	4.152	2.942	34.232	1.535	3.814
2012	152,4	30,0	68,2	17,4	268,0	17,4	38,0	21.498	4.080	2.687	2.774	31.039	1.369	4.704
2013	170,3	34,9	66,6	15,9	287,7	14,8	33,0	23.972	5.062	2.812	2.601	34.447	1.414	4.152
2014	180,3	37,8	75,3	15,2	308,6	17,3	79,0	26.087	5.549	3.199	2.481	37.316	1.335	9.315
2015	180,4	34,1	82,0	14,8	311,3	23,0	98,5	26.902	5.225	3.418	2.444	37.989	1.700	12.409
2016	189,9	45,0	85,0	17,2	337,1	24,8	81,0	29.257	7.273	3.621	2.818	42.969	1.836	10.202
2015 III	40,1	7,0	16,4	3,3	66,8	4,6	14,4	6.011	1.077	697	529	8.314	386	1.813
IV	45,2	8,0	15,5	3,7	72,4	4,6	12,0	6.748	1.254	681	623	9.306	399	1.578
2016 I	44,6	10,3	20,6	4,3	79,8	6,1	18,2	6.704	1.667	877	685	9.933	439	2.383
II	53,0	12,9	27,2	5,0	98,1	7,7	28,9	8.117	2.031	1.080	800	12.028	509	3.522
III	43,5	9,3	18,1	3,9	74,8	5,5	16,2	6.825	1.517	764	642	9.748	415	2.063
IV	48,8	12,5	19,1	4,0	84,4	5,5	17,7	7.611	2.058	900	691	11.260	473	2.234
2017 I	45,1	11,7	18,4	3,9	79,1	4,5	11,5	7.197	2.014	900	683	10.794	414	1.488
II	47,9	9,9	15,7	4,4	77,9	4,6	8,2	7.649	1.655	813	785	10.902	411	1.007
III	46,1	8,9	13,4	4,1	72,5	3,8	7,7	7.348	1.491	721	750	10.310	355	941
2016 september	15,7	3,3	6,4	1,4	26,8	2,1	6,1	2.478	550	275	243	3.546	160	788
oktober	16,4	3,7	6,4	1,4	27,9	2,0	6,3	2.570	615	290	229	3.704	155	801
november	17,1	4,4	6,7	1,4	29,6	1,9	6,4	2.676	721	316	241	3.954	171	811
december	15,3	4,4	6,0	1,2	26,9	1,6	5,0	2.365	722	294	221	3.602	147	622
2017 januari	13,4	3,7	5,5	1,2	23,8	1,3	3,8	2.128	650	274	214	3.266	124	482
februari	14,1	3,5	5,5	1,2	24,3	1,4	3,5	2.260	602	269	210	3.341	129	470
maart	17,6	4,5	7,4	1,5	31,0	1,8	4,2	2.809	762	357	259	4.187	161	536
april	13,6	2,9	4,9	1,3	22,7	1,2	2,5	2.147	482	245	228	3.102	93	317
mei	16,7	3,6	5,4	1,5	27,2	1,7	2,9	2.656	602	278	273	3.809	163	345
juni	17,6	3,4	5,4	1,6	28,0	1,7	2,8	2.846	571	290	284	3.991	155	345
juli	15,5	3,1	4,5	1,4	24,5	1,4	2,5	2.458	519	240	251	3.468	128	304
augustus	14,5	2,6	4,1	1,3	22,5	1,2	2,3	2.298	435	216	238	3.187	113	283
september	16,1	3,2	4,8	1,4	25,5	1,2	2,9	2.592	537	265	261	3.655	114	354

Bron: NBB

N.B.: Op basis van een enquête bij de kredietinstellingen, de verzekeringsmaatschappijen, en van hypotheekmaatschappijen.

De gegevens wijzen op een tendens en zijn geen weerspiegeling van de totale aanvragen van hypothecair krediet, noch van de omloop van het hypothecaire krediet. Vanaf 1995 refereert de notie "hypothecair krediet" naar de wet van 4 augustus 1992 op het hypothecaire krediet, met uitsluiting dus van hypothecaire kredieten voor handelsdoeleinden.

Bibliografische referentie: Tijdschrift van de Nationale Bank van België, LXXIXe jaargang, nummer 9, september 1994.



## 16.2.4.2 HYPOTHECAIR KREDIET: VERLEDEN KREDIETEN

	Aantal (duizenden)							Bedrag (miljoenen euro's)						
	Aankoop	Bouw	Verbouwing	Aankoop en verbouwing	Totaal	Ander onroerend doel	Herfinanciering van een bestaand krediet	Aankoop	Bouw	Verbouwing	Aankoop en verbouwing	Totaal	Ander onroerend doel	Herfinanciering van een bestaand krediet
	(1)	(2)	(3)	(4)	(5) = (1) + (2) + (3) + (4)	(6)	(7)	(8)	(9)	(10)	(11)	(12) = (8) + (9) + (10) + (11)	(13)	(14)
2007	102,9	31,6	44,5	15,6	194,6	14,3	17,0	12.809	3.688	1.641	1.963	20.101	1.107	1.618
2008	100,8	30,0	51,5	14,0	196,3	11,7	11,0	12.488	3.495	1.819	1.794	19.596	856	1.096
2009	95,7	29,4	73,6	13,4	212,1	12,8	14,3	11.918	3.544	2.434	1.801	19.697	862	1.517
2010	113,2	36,7	88,9	13,6	252,4	13,9	19,7	14.544	4.173	2.699	2.009	23.425	945	2.398
2011	117,1	36,0	136,6	13,6	303,3	13,8	21,7	15.286	3.634	3.559	2.070	24.549	925	2.600
2012	111,1	24,2	58,0	12,2	205,5	12,5	27,8	14.818	3.130	2.178	1.952	22.078	810	3.106
2013	108,4	25,0	53,9	10,7	198,0	9,9	23,5	14.493	3.402	2.167	1.695	21.757	778	2.542
2014	120,5	28,5	58,0	10,8	217,8	12,0	34,8	16.708	3.982	2.433	1.783	24.906	797	3.738
2015	115,6	24,0	70,4	9,5	219,5	17,0	83,4	16.625	3.538	2.968	1.573	24.704	1.040	10.168
2016	127,7	32,0	68,4	9,9	238,0	19,8	55,6	19.070	4.900	2.913	1.722	28.605	1.181	6.771
2015 III	32,8	7,3	19,0	2,6	61,7	4,4	21,6	4.759	1.098	818	434	7.109	297	2.746
IV	34,4	6,8	15,5	2,6	59,3	3,9	14,6	4.980	1.014	676	445	7.115	303	1.801
2016 I	26,9	6,3	13,5	2,0	48,7	3,7	8,4	3.860	935	578	337	5.710	240	1.041
II	32,6	8,7	20,0	2,6	63,9	6,3	15,9	4.788	1.333	821	451	7.393	331	1.924
III	33,6	8,5	18,8	2,6	63,5	5,2	17,3	5.138	1.318	803	453	7.712	304	2.095
IV	34,6	8,5	16,1	2,7	61,9	4,6	14,0	5.284	1.314	711	481	7.790	306	1.711
2017 I	30,3	8,6	15,5	2,4	56,8	3,6	10,8	4.586	1.372	750	418	7.126	265	1.316
II	32,8	9,1	15,1	2,4	59,4	3,8	7,3	4.995	1.498	732	432	7.657	280	889
III	30,3	6,8	11,4	2,3	50,8	3,8	4,7	4.712	1.120	555	396	6.783	267	563
2016 september	11,8	3,0	6,6	0,9	22,3	1,8	5,9	1.792	463	279	158	2.692	100	711
oktober	11,4	2,9	5,7	0,9	20,9	1,7	5,1	1.734	449	241	149	2.573	102	613
november	10,0	2,4	4,8	0,8	18,0	1,4	4,1	1.518	365	208	138	2.229	93	510
december	13,2	3,2	5,6	1,0	23,0	1,5	4,8	2.032	500	262	194	2.988	111	588
2017 januari	9,2	2,4	4,5	0,7	16,8	1,1	3,4	1.368	376	214	112	2.070	81	427
februari	9,7	2,8	4,9	0,8	18,2	1,1	3,5	1.473	445	244	140	2.302	85	422
maart	11,4	3,4	6,1	0,9	21,8	1,4	3,9	1.745	551	292	166	2.754	99	467
april	8,8	2,7	4,7	0,7	16,9	1,0	2,5	1.344	454	227	121	2.146	76	305
mei	10,7	2,9	5,1	0,8	19,5	1,2	2,4	1.615	474	244	146	2.479	92	289
juni	13,3	3,5	5,3	0,9	23,0	1,6	2,4	2.036	570	261	165	3.032	112	295
juli	9,8	2,2	3,7	0,7	16,4	1,3	1,6	1.524	368	189	125	2.206	87	194
augustus	9,9	2,2	3,7	0,8	16,6	1,2	1,5	1.520	358	171	133	2.182	89	179
september	10,6	2,4	4,0	0,8	17,8	1,3	1,6	1.668	394	195	138	2.395	91	190

Bron: NBB

N.B.: Vanaf januari 1995 op basis van een enquête bij de kredietinstellingen, de verzekeringsmaatschappijen en sommige hypotheekmaatschappijen.  
De notie "hypothecaire kredieten" refereert naar de wet van 4 augustus 1992 op het hypothecair krediet, met uitsluiting dus van kredieten voor handelsdoeleinden.

Bibliografische referentie: Statistisch tijdschrift van de Nationale Bank van België, 1996-I, blz. 27-30.



## 17. Kapitaalmarkt

## 17.1 VASTRENTENDE EFFECTEN

## 17.1.5 OPENBARE UITGIFTEN, DOOR DE OVERHEIDSSECTOR, VAN IN NATIONALE MUNT LUIDENDE OBLIGATIES VOOR MEER DAN ÉÉN JAAR

		Emittenten <sup>1</sup>	Periode		Nominale rentevoet (pct.)	Emissiekoers (pct.)	Looptijd		Uitgegeven bedrag (miljoenen euro's) <sup>2</sup>	Rendement voor de houder (pct.) <sup>3</sup>	
			Uitgifte	Terugbetaling			Jaren	Maanden		Op de tussenliggende vervaldag	Op de eindvervaldag
2008	26 augustus	EB/BES <sup>4</sup>	2008	2013	4,20	100,00	5		36,8	-	4,20
	27 augustus	EB/BES <sup>4</sup>	2008	2016	4,35	100,00	8		10,9	-	4,35
	25 november	EB/BES <sup>4</sup>	2008	2011	3,10	100,25	3		199,6	-	3,01
	26 november	EB/BES <sup>4</sup>	2008	2013	3,40	100,25	5		131,0	-	3,34
	27 november	EB/BES <sup>4</sup>	2008	2016	4,00	101,00	8		152,7	-	3,85
2009	23 februari	EB/BES <sup>4</sup>	2009	2012	2,40	100,00	3		103,0	-	2,40
	24 februari	EB/BES <sup>4</sup>	2009	2014	3,10	100,00	5		151,5	-	3,10
	25 februari	EB/BES <sup>4</sup>	2009	2017	3,75	100,00	8		121,7	-	3,75
	25 mei	EB/BES <sup>4</sup>	2009	2012	2,00	100,00	3		28,3	-	2,00
	26 mei	EB/BES <sup>4</sup>	2009	2014	2,75	100,00	5		34,0	-	2,75
	27 mei	EB/BES <sup>4</sup>	2009	2017	3,50	99,50	8		51,2	-	3,57
	26 augustus	EB/BES <sup>4</sup>	2009	2014	2,75	100,00	5		40,0	-	2,75
	27 augustus	EB/BES <sup>4</sup>	2009	2017	3,40	100,00	8		50,0	-	3,40
	25 november	EB/BES <sup>4</sup>	2009	2014	2,60	100,00	5		44,1	-	2,60
	26 november	EB/BES <sup>4</sup>	2009	2017	3,35	100,00	8		45,1	-	3,35
2010	23 februari	EB/BES <sup>4</sup>	2010	2015	2,50	100,00	5		33,5	-	2,50
	24 februari	EB/BES <sup>4</sup>	2010	2018	3,25	100,00	8		53,7	-	3,25
	26 mei	EB/BES <sup>4</sup>	2010	2015	2,20	101,00	5		16,0	-	1,99
	27 mei	EB/BES <sup>4</sup>	2010	2018	3,00	101,50	8		29,5	-	2,79
	26 augustus	EB/BES <sup>4</sup>	2010	2015	2,05	100,75	5		17,0	-	1,89
	27 augustus	EB/BES <sup>4</sup>	2010	2018	2,75	100,75	8		19,0	-	2,64
	25 november	EB/BES <sup>4</sup>	2010	2015	2,35	100,00	5		23,3	-	2,35
	26 november	EB/BES <sup>4</sup>	2010	2018	3,00	99,75	8		27,5	-	3,04
2011	23 februari	EB/BES <sup>4</sup>	2011	2014	2,45	100,00	3		19,5	-	2,45
	24 februari	EB/BES <sup>4</sup>	2011	2016	3,20	100,00	5		62,7	-	3,20
	25 februari	EB/BES <sup>4</sup>	2011	2019	3,75	100,00	8		59,2	-	3,75
	24 mei	EB/BES <sup>4</sup>	2011	2014	2,50	100,00	3		12,8	-	2,50
	25 mei	EB/BES <sup>4</sup>	2011	2016	3,25	100,00	5		27,8	-	3,25
	26 mei	EB/BES <sup>4</sup>	2011	2019	3,75	99,75	8		46,4	-	3,79
	25 augustus	EB/BES <sup>4</sup>	2011	2014	2,35	100,25	3		9,5	-	2,26
	26 augustus	EB/BES <sup>4</sup>	2011	2016	3,00	100,25	5		31,3	-	2,95
	27 augustus	EB/BES <sup>4</sup>	2011	2019	3,50	100,25	8		36,3	-	3,46
	24 november	EB/BES <sup>4</sup>	2011	2014	3,50	100,00	3		710,2	-	3,50
	25 november	EB/BES <sup>4</sup>	2011	2016	4,00	100,00	5		4.714,6	-	4,00
	26 november	EB/BES <sup>4</sup>	2011	2019	4,20	100,00	8		304,5	-	4,20
2012	23 februari	EB/BES <sup>4</sup>	2012	2017	2,35	100,00	5		29,9	-	2,35
	24 februari	EB/BES <sup>4</sup>	2012	2020	3,10	100,00	8		29,4	-	3,10
	23 mei	EB/BES <sup>4</sup>	2012	2017	2,25	100,00	5		17,5	-	2,25
	24 mei	EB/BES <sup>4</sup>	2012	2020	3,00	100,00	8		28,5	-	3,00
	24 augustus	EB/BES <sup>4</sup>	2012	2020	2,10	100,00	8		22,3	-	2,10
	23 november	EB/BES <sup>4</sup>	2012	2017	1,00	100,00	5		4,3	-	1,00
	24 november	EB/BES <sup>4</sup>	2012	2020	1,80	100,00	8		10,1	-	1,80
2013	21 februari	EB/BES <sup>4</sup>	2013	2018	1,00	100,00	5		4,0	-	1,00
	22 februari	EB/BES <sup>4</sup>	2013	2021	1,85	100,00	8		8,7	-	1,85
	24 mei	EB/BES <sup>4</sup>	2013	2018	0,75	100,00	5		3,6	-	0,75
	25 mei	EB/BES <sup>4</sup>	2013	2021	1,50	100,00	8		5,7	-	1,50
	26 augustus	EB/BES <sup>4</sup>	2013	2018	1,35	100,00	5		8,1	-	1,35
	27 augustus	EB/BES <sup>4</sup>	2013	2021	2,15	100,00	8		15,7	-	2,15
	25 november	EB/BES <sup>4</sup>	2013	2018	1,00	100,00	5		5,9	-	1,00

## 17.1.5 OPENBARE UITGIFTEN, DOOR DE OVERHEIDSSECTOR, VAN IN NATIONALE MUNT LUIDENDE OBLIGATIES VOOR MEER DAN ÉÉN JAAR (VERVOLG)

	Emittenten <sup>1</sup>	Periode		Nominale rentevoet (pct.)	Emissiekoers (pct.)	Looptijd		Uitgegeven bedrag (miljoenen euro's) <sup>2</sup>	Rendement voor de houder (pct.) <sup>3</sup>	
		Uitgifte	Terugbetaling			Jaren	Maanden		Op de tussenliggende vervaldag	Op de eindvervaldag
26 november	EB/BES <sup>4</sup>	2013	2021	1,90	100,00	8		14,6	-	1,90
2014 21 februari	EB/BES <sup>4</sup>	2014	2019	0,90	100,00	5		3,8	-	0,90
22 februari	EB/BES <sup>4</sup>	2014	2022	1,75	100,00	8		11,8	-	1,75
22 mei	EB/BES <sup>4</sup>	2014	2019	0,60	100,00	5		6,0	-	0,60
23 mei	EB/BES <sup>4</sup>	2014	2022	1,40	100,00	8		7,7	-	1,40
26 augustus	EB/BES <sup>4</sup>	2014	2022	1,00	100,00	8		9,8	-	1,00
25 november	EB/BES <sup>4</sup>	2014	2024	1,10	100,00	10		10,3	-	1,10
2015 23 februari	EB/BES <sup>4</sup>	2015	2023	0,3	100,00	8		0,6	-	0,30
24 februari	EB/BES <sup>4</sup>	2015	2025	0,6	100,00	10		2,8	-	0,60
26 mei	EB/BES <sup>4</sup>	2015	2025	0,8	100,00	10		3,0	-	0,80
26 augustus	EB/BES <sup>4</sup>	2015	2025	0,9	100,00	10		7,1	-	0,90
25 november	EB/BES <sup>4</sup>	2015	2025	0,75	100,00	10		9,6	-	0,75
2016 24 februari	EB/BES <sup>4</sup>	2016	2026	0,60	100,00	10		8,6	-	0,60
26 mei	EB/BES <sup>4</sup>	2016	2026	0,50	100,00	10		8,9	-	0,50
24 november	EB/BES <sup>4</sup>	2016	2026	0,60	100,00	10		19,0	-	0,60
2017 23 februari	EB/BES <sup>4</sup>	2017	2027	0,75	100,00	10		8,6	-	0,75
23 mei	EB/BES <sup>4</sup>	2017	2027	0,70	100,00	10		4,0	-	0,70
24 augustus	EB/BES <sup>4</sup>	2017	2027	0,65	100,00	10		4,2	-	0,65

Bron: NBB

N.B.: Leningen waarvan een besluit in het Belgisch Staatsblad verschenen is, exclusief de doorlopende uitgiften.

<sup>1</sup> EB/BES: Etat belge/Belgische Staat  
 FR/WF: Fonds des Routes/Wegenfonds  
 FARFC: Fonds d'aide au redressement financier des communes/Hulpfonds tot financieel herstel van de gemeenten  
 RW/WG: Région wallonne/Waals Gewest

<sup>2</sup> Nominale waarden.

<sup>3</sup> Rendementen berekend op basis van de rentetarieven vóór fiscale afhoudingen bij de bron.

<sup>4</sup> Staatsbon.

## 17.1.6 UITSTAANDE BEDRAGEN VAN DE LINEAIRE OBLIGATIES

(einde periode, miljoenen euro's)

Uitgifte	Vervaldag	Code	Nominale rentevoet (pct)	2012	2013	2014	2015	2016	2017				
									juli	aug.	sep.	okt.	
1995	28/03/15	282	8,00	6.220	6.220	6.220							
1998	28/03/28	291	5,50	15.354	16.639	17.333	19.345	19.345	19.345	19.345	19.345	19.345	19.345
2002	28/09/17	300	5,50	8.438	8.438	8.438	8.438	8.438	8.438	8.438			
2003	28/09/13	301	4,25	15.547									
2004	28/09/14	303	4,25	12.829	12.829								
2004	28/03/35	304	5,00	17.284	18.112	19.165	19.165	19.635	19.635	19.635	19.635	19.635	19.635
2005	28/09/15	306	3,75	11.294	11.294	11.294							
2006	28/09/16	307	3,25	12.984	12.984	12.984	12.984						
2006	28/03/22	308	4,00	14.084	14.084	14.084	14.084	14.084	14.084	14.084	14.084	14.084	14.084
2007	28/03/17	309	4,00	11.176	11.176	11.176	11.176	11.176					
2007	28/03/13	310	4,00	12.718									
2008	28/03/18	312	4,00	10.471	11.428	11.428	11.428	11.428	11.428	11.428	11.428	11.428	11.428
2008	28/03/14	314	4,00	12.895	12.895								
2009	28/03/19	315	4,00	11.129	11.129	12.237	12.237	12.237	12.237	12.237	12.237	12.237	12.237
2009	28/03/15	316	3,50	9.785	9.785	9.785							
2010	28/09/20	318	3,75	17.634	17.634	17.634	19.486	19.486	19.486	19.486	19.486	19.486	19.486
2010	28/03/16	319	2,75	9.594	9.594	9.594	9.594						
2010	28/03/41	320	4,25	11.558	12.423	14.355	15.791	16.339	17.299	17.299	17.299	17.299	17.299
2011	28/09/21	321	4,25	14.085	14.921	14.921	15.980	16.945	16.945	16.945	16.945	16.945	16.945
2011	15/02/16	322	VAR	3.000	3.000	3.000	3.000						
2011	28/06/17	323	3,50	13.234	13.234	13.234	13.234	13.234					
2011	28/03/26	324	4,50	7.010	7.779	9.040	9.040	9.723	9.723	9.723	9.723	10.708	
2012	28/09/22	325	4,25	15.417	15.417	15.417	16.246	16.246	16.246	16.246	16.246	16.246	16.246
2012	28/03/32	326	4,00	5.612	8.204	8.204	8.204	8.204	8.204	8.204	8.204	8.204	8.204
2012	28/09/19	327	3,00	7.199	9.356	11.696	12.662	12.662	12.662	12.662	12.662	12.662	12.662
2012	22/06/23	328	2,25		13.652	13.652	13.652	13.652	13.652	13.652	13.652	13.652	13.652
2013	22/06/18	329	1,25		11.890	11.890	11.890	11.890	11.890	11.890	11.890	11.890	11.890
2013	02/05/18	330	VAR		2.500	2.500	2.500	2.500	2.500	2.500	2.500	2.500	2.500
2013	22/06/45	331	3,75		4.000	5.406	8.435	9.737	9.737	9.737	9.737	9.737	9.737
2014	22/06/24	332	2,60			15.885	15.885	15.885	15.885	15.885	15.885	15.885	15.885
2014	22/06/34	333	3,00			6.147	6.147	6.147	6.147	6.147	6.147	7.250	7.250
2015	22/06/25	334	0,80				16.452	16.452	16.452	16.452	16.452	16.452	16.452
2015	22/06/31	335	1,00				4.000	10.193	10.193	10.193	10.193	10.193	10.193
2015	22/06/38	336	1,90				4.000	5.377	6.627	6.627	6.627	6.627	6.627
2016	22/06/26	337	1,00					14.388	14.388	14.388	14.388	14.388	14.388
2016	22/06/47	338	1,60					5.705	7.734	7.734	7.734	7.734	8.858
2016	22/10/23	339	0,20					3.000	4.992	4.992	4.992	4.992	6.116
2016	22/06/66	340	2,15					3.000	3.000	3.000	3.000	3.000	3.000
2017	22/06/27	341	0,80						12.320	12.320	13.728	13.728	13.728
2017	22/10/24	342	0,50						3.941	3.941	5.255	5.255	5.255
2017	22/06/57	343	2,25						3.000	3.000	3.000	3.000	3.000
2017	22/06/37	344	1,45						3.000	3.000	3.000	3.000	3.000
TOTAAL				286.551	300.616	306.718	315.054	327.107	331.189	331.189	326.577	329.810	329.810

## 17.2 AANDELEN EN OVERIGE DEELNEMINGEN

## 17.2.1 UITGIFTEN VAN AANDELEN

(miljoenen euro's)

	Bedrag van de financiële transacties (in miljoenen euro's)												Aantal bedrijven (in eenheden)					
	Oprichtingen van vennootschappen				Kapitaalverhogingen					Kapitaalverminderingen			Oprichtingen van vennootschappen	Kapitaalverhogingen	Kapitaalverminderingen			
	Inbreng in contanten	Inbreng in natura	Te storten bedrag	Totaal	Inbreng in contanten	Inbreng in natura	Te storten bedrag	Conversie van eigen middelen	Schuldconversie	Uitgiftepremie	Totaal	Terugbetaling aan de aandeelhouders				Aanzuivering van verliezen <sup>1</sup>	Andere <sup>2</sup>	Totaal
2007	4.202	3.295	739	8.236	66.607	67.469	7.441	6.884	4.203	37.893	190.496	29.237	4.064	13.329	46.630	26.454	7.153	4.784
2008	1.924	5.550	308	7.782	66.794	96.946	4.500	2.649	18.080	37.166	226.134	40.869	6.357	42.693	89.919	25.871	6.996	5.206
2009	1.402	3.599	421	5.422	32.586	12.455	3.314	8.256	6.679	14.439	77.729	14.416	49.660	7.808	71.884	22.768	6.812	5.801
2010	1.670	15.442	338	17.449	43.856	64.406	7.484	3.003	8.360	11.495	138.604	52.825	10.677	16.412	79.914	26.263	6.772	6.079
2011	1.665	3.689	427	5.780	30.497	76.608	1.773	7.987	7.294	14.736	138.896	48.065	13.856	27.957	89.878	26.837	7.244	6.950
2012	1.071	4.868	527	6.466	44.349	21.497	3.194	27.247	13.129	12.890	122.306	120.780	27.137	40.702	188.619	21.419	6.927	7.986
2013	962	6.996	266	8.224	25.779	18.751	1.029	6.035	6.491	12.844	70.928	38.833	10.975	51.445	101.252	20.560	21.008	9.241
2014	3.825	5.669	453	9.946	16.802	16.871	985	13.174	5.928	8.288	62.048	23.614	7.478	33.098	64.191	21.444	8.887	14.968
2015	2.155	3.379	3.099	8.632	17.283	15.770	1.242	9.926	8.449	11.829	64.498	32.719	4.758	30.906	68.383	21.949	6.146	7.513
2016	1.264	7.889	597	9.750	9.408	24.909	630	85.871	6.987	130.579	258.385	37.929	3.063	169.137	210.129	24.038	6.366	7.950
2016	64	215	30	309	1.081	855	149	1.544	343	3.926	7.899	11.901	227	8.518	20.646	1.781	473	592
juli	64	215	30	309	1.081	855	149	1.544	343	3.926	7.899	11.901	227	8.518	20.646	1.781	473	592
aug.	46	3.345	11	3.403	420	3.865	20	2	65	155	4.527	271	15	1.731	2.017	1.325	230	285
sep.	84	165	25	274	576	520	75	4.055	298	198	5.722	2.705	430	1.719	4.854	1.873	488	635
okt.	97	312	24	433	384	9.223	16	77.028	121	118.078	204.850	3.105	37	104.627	107.769	2.103	391	441
nov.	95	101	49	244	1.156	334	57	468	756	412	3.184	686	98	15.892	16.677	1.762	400	484
dec.	270	3.116	220	3.605	1.544	6.421	37	529	1.034	1.652	11.218	12.661	959	17.044	30.664	2.911	1.660	2.248
2017	170	239	63	472	171	195	29	5	48	31	478	1.154	12	183	1.348	2.362	229	310
jan.	170	239	63	472	171	195	29	5	48	31	478	1.154	12	183	1.348	2.362	229	310
feb.	81	168	48	298	220	74	54	10	41	124	523	227	22	4.564	4.813	1.871	240	314
maart	168	22	56	245	650	4.106	15	939	358	391	6.459	2.924	168	694	3.786	2.197	511	922
april	146	42	54	242	1.032	528	4	84	152	514	2.314	392	39	213	644	1.868	249	354
mei	120	65	20	205	600	605	12	1.657	79	144	3.097	3.961	1.468	3.231	8.660	1.884	346	462
juni	139	99	48	285	1.015	1.023	132	155	363	791	3.480	1.701	210	1.862	3.773	2.184	546	842
juli	101	43	77	221	282	640	41	22	195	81	1.261	2.730	240	5.917	8.888	1.874	420	628

Bron: NBB

N.B.: Met inbegrip van de door de financiële instellingen uitgegeven aandelen.

<sup>1</sup> Deze rubriek bevat voornamelijk de kapitaalverminderingen met als doel het aanzuiveren van de overgedragen verliezen. Zij bevat eveneens andere verrichtingen binnen het eigen vermogen die het kapitaal verminderen.<sup>2</sup> Deze rubriek omvat hoofdzakelijk de kapitaalverminderingen ten gevolge van vereffeningen, fusies door overnemingen en partiële splitsingen.

## 17.2.3 BEURSACTIVITEIT

		Euronext Brussel			Verhandeld kapitaal: gemiddelde per beursdag (duizenden euro's) <sup>1</sup>	
		Aandelenkoersen (indexcijfer 1 januari 1980=1000) <sup>2</sup>		Beurskapitalisatie van de aandelen per einde periode (miljoenen euro's)	Belgische waarden	Buitenlandse waarden
		Koersindexcijfer (niet-herbelegde dividenden)	Return indexcijfer (herbelegde dividenden)			
2007		13.677,7	35.529,7	263.718,0	659.201,2	10.742,2
2008		9.979,8	26.550,2	120.013,0	543.576,2	5.728,6
2009		6.941,6	19.064,6	181.059,0	338.906,5	2.245,9
2010		8.301,5	23.379,7	200.309,0	313.697,1	2.186,0
2011		8.002,5	23.141,9	176.646,0	312.159,7	1.710,8
2012		8.245,6	24.659,3	227.183,8	310.655,1	1.130,3
2013		9.559,4	29.450,8	271.648,1	331.559,7	3.359,5
2014		11.246,4	35.748,7	312.813,7	354.404,4	2.513,5
2015		12.852,7	41.767,7	379.402,0	507.519,7	1.765,1
2016		12.233,5	40.900,4	385.906,9	466.694,7	1.309,6
2015	oktober	12.345,9	40.454,3	363.591,3	473.225,5	1.109,8
	november	13.182,4	43.308,3	390.442,6	466.601,6	1.853,1
	december	12.907,9	42.503,6	379.402,0	493.726,4	1.674,1
2016	januari	12.111,8	39.935,3	368.972,9	578.161,3	2.553,3
	februari	11.647,7	38.410,1	346.029,5	567.572,4	1.599,6
	maart	12.041,2	39.733,7	355.642,4	509.121,5	1.476,6
	april	12.240,2	40.469,6	355.018,0	432.673,9	1.530,8
	mei	12.239,5	40.888,3	371.428,9	438.106,4	1.225,5
	juni	12.212,1	40.956,5	367.615,0	573.541,2	1.395,0
	juli	12.245,7	41.090,0	359.475,8	413.010,5	1.462,2
	augustus	12.377,2	41.583,4	358.367,0	302.174,2	687,4
	september	12.549,7	42.195,3	369.397,8	392.704,0	1.032,8
	oktober	12.642,6	42.622,8	359.123,1	444.681,7	912,9
	november	12.072,9	40.810,4	347.327,7	512.056,9	904,5
	december	12.421,7	42.109,4	385.906,9	455.145,2	1.085,4
2017	januari	12.654,7	42.957,5	351.634,0	350.745,4	1.219,5
	februari	12.674,6	43.028,0	365.698,3	399.887,1	925,5
	maart	12.952,6	44.004,5	374.596,6	443.014,0	1.115,7
	april	13.130,9	44.680,0	377.750,6	426.822,9	1.293,5
	mei	13.524,7	46.448,4	379.452,4	483.489,0	1.420,7
	juni	13.084,1	45.150,7	363.113,0	456.923,7	852,6
	juli	12.845,9	44.352,9	375.425,4	398.623,7	850,9
	augustus	12.891,2	44.564,2	368.099,2	349.082,0	795,6
	september	13.015,2	45.024,4	377.175,5	392.430,4	1.234,9
	oktober	13.419,0	46.521,3			

Bron: EURONEXT

<sup>1</sup> Obligaties van vennootschappen en aandelen.<sup>2</sup> Belgian All Shares, gemiddeld indexcijfer van de periode.



## 18. Geldmarkt

Aanbestedingsdatum		Uitgifte van driemaands schatkistcertificaten <sup>1</sup>							Niet-concurrerende inschrijvingen (in miljoenen euro's) <sup>2</sup>	Uitstaand bedrag van de sedert 29 januari 1991 uitgegeven gede-materialiseerde certificaten (in miljoenen euro's) <sup>3</sup>
		Tenderinschrijvingen					Gewogen gemiddelde rentevoet van de toewijzing			
		Aangeboden bedrag (in miljoenen euro's)	Geboden rentetarieven/prijzen <sup>4</sup>		Toegewezen bedrag (in miljoenen euro's)	Hoogste in aanmerking genomen rentevoet/prijs <sup>4</sup>		Toewijzingspercentage op de offertes ingediend tegen de hoogste in aanmerking genomen rentevoet/prijs		
	Minimum	Maximum								
2016	29 november	1.335,0	-0,772	-0,715	380,0	-0,742	100	-0,75	0,0	3.264,0
	13 december	980,0	-0,793	-0,720	295,0	-0,785	100	-0,79	32,0	2.509,0
2017	3 januari	924,0	-0,815	-0,735	505,0	-0,775	100	-0,79	0,0	3.014,0
	10 januari	1.280,0	-0,665	-0,630	503,0	-0,650	35	-0,65	36,0	2.502,0
	31 januari	1.295,0	-0,665	-0,585	360,0	-0,624	100	-0,63	0,0	2.862,0
	7 februari	1.055,0	-0,680	-0,630	350,0	-0,672	57	-0,68	0,0	2.461,0
	28 februari	1.334,0	-0,693	-0,600	434,0	-0,671	100	-0,68	0,0	2.895,0
	7 maart	1.555,0	-0,746	-0,600	650,0	-0,730	100	-0,74	105,0	2.943,0
	4 april	1.190,0	-0,650	-0,615	605,0	-0,635	100	-0,64	69,0	3.617,0
	11 april	1.175,0	-0,664	-0,620	825,0	-0,640	100	-0,65	30,0	3.428,0
	2 mei	1.111,0	-0,601	-0,560	596,0	-0,590	100	-0,59	14,0	4.038,0
	9 mei	1.110,0	-0,606	-0,560	455,0	-0,590	100	-0,59	5,0	3.788,0
	30 mei	1.475,0	-0,620	-0,580	600,0	-0,602	100	-0,61	0,0	4.388,0
	13 juni	1.620,0	-0,614	-0,580	705,0	-0,605	32	-0,61	0,0	3.904,0
	4 juli	1.238,0	-0,653	-0,618	600,0	-0,635	20	-0,64	0,0	4.504,0
	10 juli	1.370,0	-0,595	-0,530	565,0	-0,581	100	-0,59	0,0	3.540,0
	11 juli	1.370,0	-0,595	-0,530	565,0	-0,581	100	-0,59	0,0	3.540,0
	1 augustus	1.540,0	-0,635	-0,600	602,0	-0,625	55	-0,63	5,0	4.147,0
	8 augustus	2.060,0	-0,646	-0,615	935,0	-0,637	100	-0,64	0,0	4.012,0
	5 september	1.680,0	-0,650	-0,618	1.075,0	-0,630	100	-0,63	0,0	5.087,0
	12 september	1.620,0	-0,635	-0,590	904,0	-0,620	57	-0,63	0,0	4.686,0
	3 oktober	2.465,0	-0,655	-0,620	665,0	-0,649	100	-0,65	81,0	5.432,0
	10 oktober	2.125,0	-0,739	-0,650	601,0	-0,715	54	-0,73	47,0	4.915,0
	31 oktober	940,0	-0,695	-0,670	460,0	-0,685	100	-0,69	14,0	5.389,0
	7 november	1.520,0	-0,735	-0,620	380,0	-0,722	100	-0,73		4.227,0

Bron: NBB

<sup>1</sup> Deze tabel heeft enkel betrekking op de gematerialiseerde certificaten die sedert 29 januari 1991 zijn uitgegeven krachtens het Ministerieel Besluit van 24 januari 1991, hetzij bij tenderinschrijving, hetzij ingevolge niet-concurrerende inschrijvingen. Bij de tender wordt de zgn. "Amerikaanse methode" toegepast, waarbij de effecten worden toegewezen tegen de door de inschrijvers voorgestelde rentetarieven. Alle offertes tegen rentetarieven die lager zijn dan de hoogste door de Schatkist in aanmerking genomen rentevoet worden toegewezen voor het totale bedrag. De offertes tegen de hoogste in aanmerking genomen rentevoet kunnen eventueel worden verminderd.

<sup>2</sup> Via deze niet-concurrerende inschrijvingen kunnen de primary dealers binnen bepaalde grenzen op schatkistcertificaten inschrijven tegen de gemiddelde rentevoet van de toewijzing.

<sup>3</sup> Op de betalingsdatum.

<sup>4</sup> Aanbesteding op basis van de prijs vanaf 17/07/2012.

## 18.7 UITGIFTE VAN ZESMAANDS SCHATKISTCERTIFICATEN

Aanbestedingsdatum	Uitgifte van zesmaands schatkistcertificaten <sup>1</sup>								Niet-concurrerende inschrijvingen (in miljoenen euro's) <sup>2</sup>	Uitstaand bedrag van de sedert 29 januari 1991 uitgegeven gederivatieerde certificaten (in miljoenen euro's) <sup>3</sup>
	Tenderinschrijvingen						Gewogen gemiddelde rentevoet van de toewijzing			
	Aangeboden bedrag (in miljoenen euro's)	Geboden rentetarieven/prijzen <sup>4</sup>		Toegewezen bedrag (in miljoenen euro's)	Hoogste in aanmerking genomen rentevoet/prijs <sup>4</sup>	Toewijzingspercentage op de offertes ingediend tegen de hoogste in aanmerking genomen rentevoet/prijs				
		Minimum	Maximum							
2016 29 november	1.943,0	-0,731	-0,700	845,0	-0,716	100	-0,72	0,0	6.078,0	
2017 3 januari	1.103,0	-0,793	-0,710	835,0	-0,745	100	-0,77	0,0	5.803,0	
31 januari	2.065,0	-0,601	-0,565	850,0	-0,587	100	-0,59	138,0	5.656,0	
28 februari	1.598,0	-0,668	-0,600	823,0	-0,655	100	-0,66	0,0	5.443,0	
4 april	1.305,0	-0,646	-0,610	925,0	-0,630	100	-0,64	45,0	5.363,0	
2 mei	1.404,0	-0,601	-0,560	944,0	-0,585	100	-0,59	0,0	5.405,0	
30 mei	1.709,0	-0,611	-0,580	774,0	-0,600	100	-0,60	0,0	5.334,0	
4 juli	1.915,0	-0,645	-0,605	1.090,0	-0,630	100	-0,64	0,0	5.589,0	
1 augustus	1.575,0	-0,626	-0,590	905,0	-0,611	100	-0,62	90,0	5.596,0	
5 september	1.715,0	-0,650	-0,630	704,0	-0,640	34	-0,64	0,0	5.477,0	
3 oktober	2.120,0	-0,629	-0,600	1.015,0	-0,616	100	-0,62	18,0	5.540,0	
31 oktober	1.215,0	-0,695	-0,666	400,0	-0,682	50	-0,69	0,0	4.996,0	

Bron: NBB

<sup>1</sup> Deze tabel heeft enkel betrekking op de gematerialiseerde certificaten die sedert 29 januari 1991 zijn uitgegeven krachtens het Ministerieel Besluit van 24 januari 1991, hetzij bij tenderinschrijving, hetzij ingevolge niet-concurrerende inschrijvingen. Bij de tender wordt de zgn. "Amerikaanse methode" toegepast, waarbij de effecten worden toegewezen tegen de door de inschrijvers voorgestelde rentetarieven. Alle offertes tegen rentetarieven die lager zijn dan de hoogste door de Schatkist in aanmerking genomen rentevoet worden toegewezen voor het totale bedrag. De offertes tegen de hoogste in aanmerking genomen rentevoet kunnen eventueel worden verminderd.

<sup>2</sup> Via deze niet-concurrerende inschrijvingen kunnen de primary dealers binnen bepaalde grenzen op schatkistcertificaten inschrijven tegen de gemiddelde rentevoet van de toewijzing.

<sup>3</sup> Op de betalingsdatum.

<sup>4</sup> Aanbesteding op basis van de prijs vanaf 31/07/2012.

## 18.8 UITGIFTE VAN TWAALFMAANDS SCHATKISTCERTIFICATEN

Aanbestedingsdatum		Uitgifte van twaalfmaands schatkistcertificaten <sup>1</sup>							Niet-concurrerende inschrijvingen (in miljoenen euro's) <sup>2</sup>	Uitstaand bedrag van de sedert 29 januari 1991 uitgegeven gede-materialiseerde certificaten (in miljoenen euro's) <sup>3</sup>
		Tenderinschrijvingen			Toegewezen bedrag (in miljoenen euro's)	Hoogste in aanmerking genomen rentevoet/prijs <sup>4</sup>	Toewijzingspercentage op de offertes ingediend tegen de hoogste in aanmerking genomen rentevoet/prijs	Gewogen gemiddelde rentevoet van de toewijzing		
		Aangeboden bedrag (in miljoenen euro's)	Geboden rentetarieven/prijzen <sup>4</sup>							
			Minimum	Maximum						
2016	13 december	3.205,0	-0,691	-0,640	1.410,0	-0,672	10	-0,68	86,0	18.857,0
2017	10 januari	2.540,0	-0,641	-0,595	1.500,0	-0,618	100	-0,62	0,0	18.812,0
	7 februari	1.845,0	-0,665	-0,635	1.440,0	-0,649	100	-0,66	0,0	18.484,0
	7 maart	1.860,0	-0,635	-0,595	1.451,0	-0,610	45	-0,62	90,0	18.424,0
	11 april	1.573,0	-0,585	-0,545	1.423,0	-0,552	100	-0,57	13,0	18.250,0
	9 mei	2.760,0	-0,559	-0,530	1.650,0	-0,545	100	-0,55	8,0	18.284,0
	13 juni	2.165,0	-0,601	-0,580	1.475,0	-0,589	100	-0,60	0,0	18.237,0
	10 juli	2.150,0	-0,552	-0,510	1.630,0	-0,543	100	-0,55	0,0	18.457,0
	11 juli	2.150,0	-0,552	-0,510	1.630,0	-0,543	100	-0,55	64,0	18.521,0
	8 augustus	2.188,0	-0,562	-0,540	1.568,0	-0,550	64	-0,55	0,0	18.315,0
	12 september	2.295,0	-0,585	-0,565	1.601,0	-0,578	41	-0,58	25,0	18.291,0
	10 oktober	2.505,0	-0,578	-0,555	1.501,0	-0,570	64	-0,57	292,0	18.633,0
	7 november	2.620,0	-0,644	-0,620	1.251,0	-0,636	37	-0,64	84,0	18.562,0

Bron: NBB

<sup>1</sup> Deze tabel heeft enkel betrekking op de gematerialiseerde certificaten die sedert 29 januari 1991 zijn uitgegeven krachtens het Ministerieel Besluit van 24 januari 1991, hetzij bij tenderinschrijving, hetzij ingevolge niet-concurrerende inschrijvingen. Bij de tender wordt de zgn. "Amerikaanse methode" toegepast, waarbij de effecten worden toegewezen tegen de door de inschrijvers voorgestelde rentetarieven. Alle offertes tegen rentetarieven die lager zijn dan de hoogste door de Schatkist in aanmerking genomen rentevoet worden toegewezen voor het totale bedrag. De offertes tegen de hoogste in aanmerking genomen rentevoet kunnen eventueel worden verminderd.

<sup>2</sup> Via deze niet-concurrerende inschrijvingen kunnen de primary dealers binnen bepaalde grenzen op schatkistcertificaten inschrijven tegen de gemiddelde rentevoet van de toewijzing.

<sup>3</sup> Op de betalingsdatum.

<sup>4</sup> Aanbesteding op basis van de prijs vanaf 17/07/2012.

## 18.10 TRANSACTIES OP DE SECUNDAIRE MARKT VAN GEDEMATERIALISEERDE EFFECTEN

(periodegemiddelden van dagelijkse gegevens)

Transacties op de secundaire markt van gedematerialiseerde effecten opgetekend door het effectenclearingsstelsel van de NBB (periodegemiddelden van de dagelijkse gegevens)								
	Schatkistcertificaten		Lineaire obligaties		Thesauriebewijzen en depositobewijzen		Totaal	
	Aantal transacties	Bedragen (miljoenen eu-ro's)	Aantal transacties	Bedragen (miljoenen eu-ro's)	Aantal transacties	Bedragen (miljoenen eu-ro's)	Aantal transacties	Bedragen (miljoenen eu-ro's)
	(1)	(2)	(3)	(4)	(5)	(6)	(7) = (1) + (3) + (5)	(8) = (2) + (4) + (6)
2007	115	3.037	542	14.358	85	675	741	18.070
2008	109	3.341	526	15.411	94	599	728	19.351
2009	110	3.105	515	13.137	51	343	675	16.585
2010	168	3.974	595	14.658	39	588	801	19.221
2011	211	6.213	843	25.804	45	420	1.100	32.437
2012	246	5.369	862	17.979	39	429	1.147	23.777
2013	280	5.926	738	13.637	39	386	1.057	19.950
2014	221	4.351	776	15.524	37	366	1.033	20.568
2015	328	7.067	1.276	25.463	51	917	1.655	33.447
2016	286	5.959	1.288	25.915	45	749	1.487	32.623
2016 oktober	255	5.340	1.228	25.902	44	807	1.518	32.049
2016 november	306	7.296	1.230	24.481	45	666	1.580	32.443
2016 december	301	6.241	1.300	27.127	53	973	1.654	34.341
2017 januari	123	5.065	625	27.967	28	1.004	776	34.036
2017 februari	126	5.471	755	29.361	31	798	912	35.629
2017 maart	258	4.881	1.300	25.728	40	800	1.598	31.409
2017 april	120	4.968	668	29.771	30	765	818	35.504
2017 mei	121	5.699	590	24.192	31	786	742	30.677
2017 juni	116	4.557	622	27.462	34	914	773	32.933
2017 juli	248	6.443	1.189	27.043	46	766	1.483	34.252
2017 augustus	127	6.105	539	27.102	26	729	691	33.936
2017 september	117	5.147	576	28.056	32	1.248	725	34.451
2017 oktober	137	6.671	561	28.591	29	667	727	35.929

Bron: NBB

N.B.: Exclusief openmarkttransacties van de NBB, Sinds 19 oktober 1992 met inbegrip van de verrichtingen in "mantels" en "coupons" van gesplitste OLO's.



## 19. Rentetarieven

19.1 VOORNAAMSTE RENTEVOETEN VAN HET MONETAIRE BELEID VAN HET EUROSISTEEM

(procenten per jaar, wijzigingsdatum)

	Rente op basis-herfinancieringstransacties <sup>1</sup>	Rente op langerlopende herfinancieringstransacties <sup>2</sup>	Rente op de marginale beleningsfaciliteit	Rente op de depositofaciliteit
<i>p.m.</i> 2013 20 juni	-	-	1,00	0,00
12 november	0,25	0,25	1,00	0,00
13 november	-	-	0,75	0,00
2014 10 juni	0,15	0,15	0,75	0,00
11 juni	-	-	0,40	-0,10
9 september	0,05	-	0,40	-0,10
10 september	-	-	0,30	-0,20
24 september	-	0,05	0,30	-0,20
2015 9 december	-	-	0,30	-0,30
2016 15 maart	0,00	-	0,30	-0,30
16 maart	-	-	0,25	-0,40

Bron: ECB

<sup>1</sup> Het betreft de wekelijkse toewijzing op 2 weken. Voor de variabele rentetender betreft het de gewogen gemiddelde rentevoet. De in de tabel vermelde data stemmen overeen met de data van de toewijzingen.

<sup>2</sup> Het betreft de maandelijkse toewijzing op 3 of 6 maanden. De in de tabel vermelde data stemmen overeen met de data van de toewijzingen.

**Bibliografische referentie:** Statistisch tijdschrift van de Nationale Bank van België, 1999-I, p. 29.



## 19.2 REFERENTIETARIEVEN VAN DE SECUNDAIRE MARKT VOOR SCHATKISTCERTIFICATEN UITGEGEVEN DOOR DE BELGISCHE STAAT

(procenten per jaar, daggemiddelden)

	1 maand	2 maanden	3 maanden	6 maanden	12 maanden
2007	3,80	3,84	3,89	3,97	4,10
2008	3,64	3,66	3,67	3,66	3,70
2009	0,57	0,62	0,66	0,73	0,93
2010	0,32	0,37	0,43	0,53	0,81
2011	0,78	0,90	1,01	1,16	1,55
2012	0,07	0,09	0,13	0,17	0,37
2013	0,02	0,03	0,05	0,07	0,15
2014	0,02	0,03	0,05	0,05	0,07
2015	-0,24	-0,23	-0,22	-0,22	-0,20
2016	-0,60	-0,59	-0,58	-0,58	-0,55
2016 oktober	-0,80	-0,73	-0,75	-0,71	-0,67
november	-0,64	-0,75	-0,72	-0,70	-0,68
december	-0,98	-0,90	-0,85	-0,78	-0,73
2017 januari	-0,72	-0,65	-0,66	-0,64	-0,61
februari	-0,63	-0,71	-0,66	-0,64	-0,63
maart	-0,81	-0,78	-0,73	-0,73	-0,61
april	-0,68	-0,63	-0,65	-0,64	-0,55
mei	-0,57	-0,63	-0,61	-0,59	-0,56
juni	-0,69	-0,65	-0,61	-0,64	-0,58
juli	-0,65	-0,61	-0,60	-0,62	-0,56
augustus	-0,60	-0,65	-0,63	-0,63	-0,56
september	-0,66	-0,67	-0,64	-0,64	-0,58
oktober	-0,61	-0,59	-0,69	-0,65	-0,59

Bron: NBB Berekeningen: NBB

Bibliografische referentie: Tijdschrift van de Nationale Bank van België, LXVIe jaargang, nr. 5, mei 1991.

19.4 MFI INTEREST RATES (MIR)

19.4.1 RENTETARIEVEN OP NIEUWE CONTRACTEN IN EUR

19.4.1.1 RENTETARIEVEN OP DEPOSITO'S IN EUR VAN HUISHOUDENS - NIEUWE CONTRACTEN

		Onmiddellijk opvraagbaar	Met vaste looptijd			Opneembaar met opzegtermijn tot drie maanden
			Met een looptijd tot één jaar	Met een looptijd langer dan één en tot twee jaar	Met een looptijd langer dan twee jaar	
2016	september	0,03	0,14	0,22	0,94	0,05
	oktober	0,03	0,23	0,25	0,77	0,05
	november	0,02	0,08	0,24	0,87	0,04
	december	0,02	0,13	0,29	0,76	0,04
2017	januari	0,02	0,13	0,28	0,95	0,04
	februari	0,02	0,16	0,38	0,93	0,04
	maart	0,02	0,26	0,44	0,65	0,04
	april	0,02	0,24	0,29	0,66	0,04
	mei	0,02	0,19	0,52	0,74	0,03
	juni	0,02	0,20	0,28	0,77	0,03
	juli	0,02	0,09	0,20	0,77	0,03
	augustus	0,02	0,14	0,26	0,81	0,03
	september	0,02	0,14	0,32	0,73	0,03

Bron: NBB Herberekend: NBB

N.B.: - "tot" betekent "tot en met".

- Meer gedetailleerde gegevens zijn consulteerbaar op <http://www.mfiir.be>.

19.4.1.2 RENTETARIEVEN OP DEPOSITO'S IN EUR VAN NIET-FINANCIËLE VENNOOTSCHAPPEN - NIEUWE CONTRACTEN

		Onmiddellijk opvraagbaar	Met een vaste looptijd tot 1 maand	Met een vaste looptijd tot één jaar
2016	september	0,03	0,04	-0,22
	oktober	0,03	0,03	0,04
	november	0,02	0,05	-0,09
	december	0,02	0,25	-0,11
2017	januari	0,02	-0,22	-0,11
	februari	0,02	0,12	-0,10
	maart	0,02	-0,13	-0,09
	april	0,02	-0,36	-0,16
	mei	0,02	-0,14	-0,08
	juni	0,02	-0,09	-0,11
	juli	0,02	-0,35	-0,15
	augustus	0,02	0,09	-0,08
	september	0,02	-0,27	-0,20

Bron: NBB Herberekend: NBB

N.B.: - "tot" betekent "tot en met".

- Meer gedetailleerde gegevens zijn consulteerbaar op <http://www.mfiir.be>.

## 19.4.1.3 RENTETARIEVEN OP LENINGEN IN EUR AAN HUISHOUDENS - NIEUWE CONTRACTEN

	2016				2017								
	september	oktober	november	december	januari	februari	maart	april	mei	juni	juli	augustus	september
Voorschotten in rekening-courant	7,06	6,93	6,88	7,11	7,07	6,74	6,81	6,69	6,62	6,60	6,69	6,66	6,70
Voor consumptie													
Variabel tarief en initiële rentevaste periode tot één jaar	3,37	3,92	3,52	2,63	3,87	3,82	3,04	3,22	3,12	4,07	3,41	2,32	4,25
Initiële rentevaste periode voor meer dan één en tot vijf jaar	3,92	3,98	3,97	3,83	3,48	3,41	3,50	3,49	3,60	3,68	4,06	4,03	3,88
Initiële rentevaste periode voor meer dan vijf jaar	6,09	6,13	6,07	6,16	5,67	5,21	5,43	5,64	5,69	5,86	6,28	6,28	6,20
Jaarlijks kostenpercentage	4,82	4,91	4,89	4,72	4,46	4,23	4,32	4,39	4,43	4,64	5,05	4,92	4,94
Voor de aankoop van een huis													
Variabel tarief en initiële rentevaste periode tot één jaar	2,47	2,45	2,46	2,48	2,38	2,35	2,46	2,14	2,23	2,23	2,18	2,09	2,02
Initiële rentevaste periode voor meer dan één en tot vijf jaar	2,08	2,05	2,00	2,09	2,06	2,03	2,13	2,06	2,05	2,06	2,02	2,06	1,96
Initiële rentevaste periode voor meer dan vijf en tot tien jaar	1,94	1,87	1,85	1,86	1,88	1,91	1,92	1,99	2,08	2,08	2,12	2,18	2,17
Initiële rentevaste periode voor meer dan tien jaar	2,00	2,00	1,99	2,00	2,02	2,05	2,09	2,13	2,13	2,13	2,10	2,12	2,11
Voor andere doeleinden													
Variabel tarief en initiële rentebepaling tot één jaar	1,55	1,52	1,46	1,49	1,48	1,50	1,59	1,55	1,47	1,50	1,42	1,45	1,49
Initiële rentebepaling voor meer dan één en tot vijf jaar	1,56	1,73	1,78	1,67	1,67	1,73	1,64	1,83	1,85	1,67	1,74	1,88	1,76
Initiële rentebepaling voor meer dan vijf jaar	1,76	1,88	1,86	1,76	1,79	1,84	1,82	1,85	1,89	1,85	1,92	1,91	2,03

Bron: NBB Herberekend: NBB

N.B.: - "tot" betekent "tot en met".

- Meer gedetailleerde gegevens zijn consulteerbaar op <http://www.mfiir.be>.

## 19.4.1.4 RENTETARIEVEN OP LENINGEN IN EUR AAN NIET-FINANCIËLE VENNOOTSCHAPPEN - NIEUWE CONTRACTEN

	2016				2017								
	september	oktober	november	december	januari	februari	maart	april	mei	juni	juli	augustus	september
Voorschotten in rekening-courant	4,38	4,12	4,24	4,80	4,43	4,35	4,70	4,35	4,43	4,97	4,56	4,37	5,07
Overige leningen tot een bedrag van 1 miljoen EUR													
Variabel tarief en initiële rentebepaling tot één jaar	1,73	1,72	1,70	1,68	1,70	1,68	1,67	1,67	1,66	1,68	1,68	1,66	1,67
Initiële rentebepaling voor meer dan één en tot vijf jaar	1,56	1,58	1,51	1,32	1,55	1,54	1,45	1,34	1,41	1,41	1,52	1,51	1,47
Initiële rentebepaling voor meer dan vijf jaar	1,68	1,66	1,69	1,69	1,70	1,73	1,75	1,79	1,78	1,80	1,81	1,82	1,83
Overige leningen voor een bedrag van meer dan 1 miljoen EUR													
Variabel tarief en initiële rentebepaling tot één jaar	1,49	1,45	1,47	1,47	1,45	1,40	1,42	1,43	1,40	1,40	1,41	1,42	1,39

Bron: NBB Herberekend: NBB

N.B.: - "tot" betekent "tot en met".

- Meer gedetailleerde gegevens zijn consulteerbaar op <http://www.mfiir.be>.

19.4.2 RENTETARIEVEN OP UITSTAANDE BEDRAGEN IN EUR

19.4.2.1 GEMIDDELDE RENTE OP DE UITSTAANDE BEDRAGEN VAN DEPOSITO'S IN EUR MET VASTE TERMIJN VAN HUISHOUDENS EN NIET-FINANCIËLE VENNOOTSCHAPPEN

		Deposito's van huishoudens		Deposito's van niet-financiële vennootschappen	
		Tot twee jaar	Langer dan twee jaar	Tot twee jaar	Langer dan twee jaar
2016	september	0,62	2,12	0,13	1,83
	oktober	0,43	2,13	0,17	1,82
	november	0,61	2,11	0,11	1,77
	december	0,37	2,09	0,12	1,75
2017	januari	0,33	2,08	0,08	1,74
	februari	0,32	2,06	0,09	1,71
	maart	0,28	2,04	0,07	1,66
	april	0,28	2,02	0,06	1,66
	mei	0,26	1,99	0,06	1,62
	juni	0,25	1,96	0,04	1,60
	juli	0,22	1,93	0,02	1,61
	augustus	0,21	1,91	0,02	1,59
	september	0,22	1,89	0,00	1,58

Bron: NBB Herberekend: NBB

N.B.: - "tot" betekent "tot en met".

- Meer gedetailleerde gegevens consulteerbaar op <http://www.mfiir.be>.

19.4.2.2 GEMIDDELDE RENTE OP DE UITSTAANDE BEDRAGEN VAN LENINGEN IN EUR AAN HUISHOUDENS EN NIET-FINANCIËLE VENNOOTSCHAPPEN

		Leningen aan huishoudens						Leningen aan niet-financiële vennootschappen		
		Voor de aankoop van een huis			Consumptief krediet en andere leningen			Tot één jaar	Langer dan één en tot vijf jaar	Langer dan vijf jaar
		Tot één jaar	Langer dan één en tot vijf jaar	Langer dan vijf jaar	Tot één jaar	Langer dan één en tot vijf jaar	Langer dan vijf jaar			
2016	september	2,53	2,38	2,51	5,18	3,14	4,12	1,98	1,80	2,52
	oktober	2,54	2,36	2,48	5,13	3,12	4,09	2,00	1,80	2,48
	november	2,51	2,33	2,45	5,29	3,09	4,06	1,99	1,73	2,46
	december	2,51	2,29	2,42	5,37	3,03	4,01	2,07	1,69	2,42
2017	januari	2,49	2,26	2,40	5,36	2,99	3,98	1,99	1,67	2,40
	februari	2,49	2,23	2,38	5,27	2,97	3,95	1,96	1,65	2,39
	maart	2,50	2,22	2,33	5,26	2,93	3,94	2,03	1,62	2,36
	april	2,35	2,21	2,32	5,00	2,92	3,99	1,91	1,66	2,28
	mei	2,35	2,20	2,35	4,92	2,92	3,99	1,90	1,62	2,27
	juni	2,35	2,19	2,33	4,90	2,88	3,92	1,98	1,56	2,25
	juli	2,35	2,17	2,32	4,96	2,87	3,88	1,89	1,54	2,23
	augustus	2,36	2,15	2,31	5,03	2,86	3,87	1,85	1,53	2,22
	september	2,35	2,14	2,30	5,18	2,85	3,86	2,00	1,51	2,20

Berekeningen: NBB

N.B.: - "tot" betekent "tot en met".

- Meer gedetailleerde gegevens consulteerbaar op <http://www.mfiir.be>.

19.5 RENDEMENTSPERCENTAGES OP LANGE TERMIJN VAN OBLIGATIES UITGEGEVEN DOOR DE BELGISCHE OVERHEIDSINSTELLINGEN OP DE BELGISCHE SECUNDAIRE MARKT

(procenten per jaar, daggemiddelden)

	Rendement per vervalt termijn							Brutorendement van de referentielening <sup>1</sup>
	1 jaar	2 jaar	3 jaar	4 jaar	5 jaar	10 jaar	20 jaar	
2011	1,55	2,28	2,90	3,34	3,61	4,20	4,58	4,23
2012	0,37	0,74	1,13	1,52	1,87	2,98	3,58	3,00
2013	0,15	0,33	0,57	0,88	1,20	2,43	3,18	2,42
2014	0,07	0,13	0,24	0,42	0,63	1,72	2,47	1,71
2015	-0,20	-0,18	-0,12	-0,03	0,10	0,86	1,52	0,85
2016	-0,55	-0,51	-0,46	-0,39	-0,29	0,49	1,14	0,47
2016 oktober	-0,67	-0,61	-0,56	-0,48	-0,41	0,32	0,89	0,27
november	-0,68	-0,59	-0,48	-0,37	-0,25	0,65	1,17	0,57
december	-0,73	-0,63	-0,54	-0,45	-0,31	0,69	1,35	0,61
2017 januari	-0,61	-0,57	-0,51	-0,41	-0,25	0,79	1,52	0,70
februari	-0,63	-0,58	-0,51	-0,41	-0,24	0,81	1,53	0,87
maart	-0,62	-0,56	-0,48	-0,37	-0,19	0,84	1,42	0,87
april	-0,58	-0,56	-0,52	-0,41	-0,24	0,76	1,32	0,78
mei	-0,56	-0,54	-0,48	-0,38	-0,22	0,76	1,37	0,77
juni	-0,59	-0,56	-0,52	-0,42	-0,28	0,63	1,24	0,62
juli	-0,56	-0,50	-0,41	-0,28	-0,10	0,85	1,43	0,83
augustus	-0,56	-0,55	-0,50	-0,39	-0,21	0,74	1,33	0,73
september	-0,58	-0,56	-0,51	-0,40	-0,23	0,73	1,36	0,70
oktober	-0,59	-0,57	-0,51	-0,39	-0,20	0,73	1,36	0,69

Bron: NBB Berekeningen: NBB

<sup>1</sup> Benchmarks:  
 OLO 9,00 % 1991/2003 van 23-03-93 tot 11-01-94  
 OLO 7,25 % 1993/2004 van 12-01-94 tot 17-11-94  
 OLO 7,75 % 1994/2004 van 18-11-94 tot 24-04-95  
 OLO 6,50 % 1994/2005 van 25-04-95 tot 09-02-96  
 OLO 7,00 % 1995/2006 van 10-02-96 tot 09-01-97  
 OLO 6,25 % 1996/2007 van 10-01-97 tot 21-01-98  
 OLO 5,75 % 1997/2008 van 22-01-98 tot 31-01-99  
 OLO 3,75 % 1999/2008 van 01-02-99 tot 20-01-00  
 OLO 5,75 % 2000/2010 van 21-01-00 tot 21-01-01  
 OLO 5,00 % 2001/2011 van 22-01-01 tot 17-01-02  
 OLO 5,00 % 2002/2012 van 18-01-02 tot 27-01-02  
 OLO 4,25 % 2003/2013 van 28-01-03 tot 25-01-04  
 OLO 4,25 % 2004/2014 van 26-01-04 tot 15-03-05  
 OLO 3,75 % 2005/2015 van 16-03-05 tot 19-01-06  
 OLO 3,25 % 2006/2016 van 20-01-06 tot 18-01-07  
 OLO 4,00 % 2007/2017 van 19-01-07 tot 24-01-08  
 OLO 4,00 % 2008/2018 van 25-01-08 tot 19-01-09  
 OLO 4,00 % 2009/2019 van 20-01-09 tot 17-01-10  
 OLO 3,75 % 2010/2020 van 18-01-10 tot 23-01-11  
 OLO 4,25 % 2011/2021 van 24-01-11 tot 31-01-12  
 OLO 4,25 % 2012/2022 van 01-02-12 tot 15-01-13  
 OLO 2,25 % 2013/2023 van 16-01-13 tot 26-01-14  
 OLO 2,60 % 2014/2024 van 27-01-14 tot 12-01-15  
 OLO 0,80 % 2015/2025 van 13-01-15 tot 24-01-16  
 OLO 1,00 % 2016/2026 van 25-01-16 tot 31-01-17  
 OLO 0,80 % 2017/2027 vanaf 01-02-17

## 19.6 RENTE OP DRIEMAANDS EURO-DEPOSITO'S

(procenten per jaar, daggemiddelden)

	Euro	Dollar van de Verenigde Staten	Japane yen	Pond sterling <sup>1</sup>	Zwitserse frank	Deense kroon	Zweedse kroon	Noorse kroon	Canadese dollar	Australische dollar
2007	4,23	5,26	0,72	5,91	2,44	4,22	3,69	4,71	4,48	6,28
2008	4,59	3,21	0,99	5,37	2,45	4,65	4,49	5,87	3,17	6,74
2009	1,10	0,84	0,38	0,96	0,37	1,79	0,78	2,14	0,59	3,44
2010	0,73	0,36	0,17	0,68	0,14	0,67	0,64	2,21	0,77	4,56
2011	1,33	0,34	0,24	0,99	0,12	0,84	1,64	2,55	1,19	4,78
2012	0,47	0,38	0,23	0,79	-0,01	0,21	1,82	1,97	1,19	3,86
2013	0,12	0,20	0,03	0,47	-0,13	-0,18	1,01	1,55	1,06	2,71
2014	0,12	0,15	-0,08	0,48	-0,13	-0,11	0,39	1,44	1,01	2,62
2015	-0,11	0,25	-0,22	0,58	-1,07	-0,75	-0,45	1,09	0,66	2,31
2016	-0,35	0,67	-0,48	0,49	-0,92	-0,63	-0,82	0,82	0,64	2,02
2016 oktober	-0,39	0,80	-0,57	0,39	-0,88	-0,61	-0,86	0,84	0,72	1,80
november	-0,39	0,81	-0,51	0,39	-0,95	-0,60	-0,86	0,86	0,66	1,88
december	-0,40	0,91	-0,43	0,43	-0,96	-0,60	-0,87	0,90	0,62	1,94
2017 januari	-0,41	1,03	-0,43	0,36	-0,86	-0,63	-0,82	0,81	0,71	1,95
februari	-0,42	1,06	-0,35	0,33	-0,87	-0,63	-0,78	0,75	0,76	1,91
maart	-0,42	1,08	-0,28	0,31	-0,88	-0,63	-0,71	0,75	0,67	1,80
april	-0,42	1,09	-0,20	0,27	-0,87	-0,63	-0,66	0,79	0,66	1,80
mei	-0,42	1,09	-0,19	0,30	-0,86	-0,61	-0,67	0,77	0,65	1,79
juni	-0,43	1,19	-0,19	0,31	-0,84	-0,63	-0,69	0,74	0,65	1,75
juli	-0,43	1,24	-0,25	0,29	-0,84	-0,63	-0,68	0,71	0,79	1,76
augustus	-0,43	1,25	-0,30	0,26	-0,90	-0,63	-0,67	0,69	0,88	1,76
september	-0,43	1,26	-0,30	0,30	-0,90	-0,64	-0,67	0,68	1,14	1,75
oktober	-0,43	1,29	-0,32	0,39	-0,90	-0,75	-0,75	0,59	1,16	1,80

Bron: NBB Berekeningen: NBB

<sup>1</sup> Rente berekend op basis van 365 dagen.

Bibliografische referentie: Tijdschrift van de Nationale Bank van België, LXVIe jaargang, nummer 5, mei 1991. Statistisch tijdschrift van de Nationale Bank van België, 1996-II.

## 19.7 BRUTORENDEMENTEN OP DE SECUNDAIRE MARKT VAN DE REFERENTIELEENINGEN (BENCHMARK OP 10 JAAR): INTERNATIONALE VERGELIJKING

(procenten per jaar, daggemiddelden)

	België	Frankrijk	Nederland	Duitsland	Italië	Verenigd Koninkrijk	Verenigde Staten	Japan
2007	4,33	4,30	4,29	4,23	4,47	5,07	4,69	1,67
2008	4,42	4,23	4,25	4,00	4,67	4,55	3,70	1,49
2009	3,90	3,64	3,71	3,26	4,28	3,63	3,27	1,34
2010	3,46	3,11	3,00	2,77	4,03	3,55	3,22	1,17
2011	4,23	3,31	2,97	2,65	5,33	3,03	2,79	1,11
2012	3,00	2,52	1,95	1,57	5,47	1,87	1,79	0,84
2013	2,42	2,20	1,97	1,63	4,30	2,35	2,35	0,71
2014	1,71	1,66	1,45	1,24	2,87	2,53	2,55	0,55
2015	0,85	0,84	0,69	0,53	1,70	1,83	2,14	0,36
2016	0,47	0,46	0,28	0,12	1,45	1,22	1,84	-0,05
2016 oktober	0,27	0,31	0,14	0,03	1,42	1,04	1,76	-0,06
november	0,57	0,65	0,37	0,23	1,94	1,34	2,13	-0,01
december	0,61	0,75	0,44	0,30	1,88	1,40	2,49	0,05
2017 januari	0,70	0,85	0,47	0,34	1,98	1,38	2,44	0,06
februari	0,87	1,03	0,49	0,33	2,23	1,28	2,44	0,08
maart	0,87	1,01	0,47	0,39	2,32	1,21	2,50	0,07
april	0,78	0,88	0,35	0,26	2,27	1,08	2,32	0,03
mei	0,77	0,80	0,58	0,38	2,21	1,10	2,32	0,04
juni	0,62	0,66	0,50	0,29	2,03	1,04	2,20	0,05
juli	0,83	0,83	0,68	0,53	2,18	1,25	2,33	0,08
augustus	0,73	0,71	0,54	0,42	2,05	1,11	2,23	0,04
september	0,70	0,70	0,53	0,40	2,09	1,21	2,20	0,02
oktober	0,69	0,81	0,54	0,43	2,08	1,36	2,37	0,06

Bron: NBB Berekeningen: NBB

N.B.: Actuele referentieleeningen:  
 België: 0,80 % OLO - 22/06/2027,  
 Frankrijk: 0,75 % OAT - 25/05/2028,  
 Nederland: 0,75 % Nederland - 15/07/2027,  
 Duitsland: 0,50 % Bund - 15/08/2027,  
 Italië: 2,05 % BTP - 01/08/2027,  
 Verenigd Koninkrijk: 4,25 % Treasury stock - 07/12/2027,  
 Verenigde Staten: 2,25 % Treasury note - 15/11/2027,  
 Japan: 0,10 % JGB - 20/09/2027.

19.8 OFFICIËLE TARIEVEN OF INTERVENTIETARIEVEN VAN BUITENLANDSE CENTRALE BANKEN

(procenten per jaar, wijzigingsdatum)

	Denemarken		Zweden	Noorwegen	Zwitserland	Verenigd Koninkrijk	Verenigde Staten	Japan
	Rentetarief op de deposito's in rekening courant	Tarief op de depositocertificaten	Repo op 2 weken	Depositofaciliteit	Discontotarief	Minimum lending rate	Discontotarief	Discontotarief
<i>p.m.</i> 2015 6 februari	0,00	-0,75	0,00	1,25	-	0,50	-	0,30
18 februari			-0,10					
25 maart			-0,25					
18 juni				1,00				
8 juli			-0,35					
24 september				0,75				
2016 8 januari		-0,65						
17 februari			-0,50					
17 maart				0,50				
4 augustus						0,25		
2017 2 november						0,50		

Bron: NBB

Bibliografische referentie: Statistisch tijdschrift van de Nationale Bank van België, 1996-I.



## Algemene opmerkingen

In een aantal tabellen zijn de totalen, ten gevolge van afrondingen, niet steeds gelijk aan de som van de rubrieken.

De website van de Nationale Bank van België bevat de [publicatiekalender](#) van de belangrijkste economische statistieken opgesteld door de Bank en het INR.

In uitvoering van de SDDS-verplichting (IMF's Special Data Dissemination Standard) zijn ook alle statistieken die deel uitmaken van de SDDS in de kalender opgenomen. Publicatiedata zijn overgenomen van de instelling die de statistiek opstelt; sommige onder hen publiceren via hun eigen verspreidingskanalen ruimere kalenders over hun statistieken dan die vermeld op de website van de Bank.



## Conventionele tekens

r	raming
v	voorlopig
-	het gegeven bestaat niet of heeft geen zin
n.	niet beschikbaar
p.m.	pro memorie
0 of 0,0	nul of minder dan de helft van de laatst in aanmerking genomen eenheid



## Lijst van afkortingen

ADS	Algemene directie Statistiek
BBP	Bruto binnenlands product
BIB	Bank voor Internationale Betalingen
BTW	Belasting over de toegevoegde waarde
ECB	Europese Centrale Bank
ELLIPS	Electronic Large-value Interbank Payment System
EUR	Euro
EURIBOR	Euro Inter bank Offered Rate
EURONEXT	Grensoverschrijdende beurs van Europa
EUROSTAT	Statistische bureau van de Europese Unie
FOD	Federale overheidsdienst
FOD Fin	Federale overheidsdienst Financiën
HWWI	The Hamburg Institute of International Economics
IMF	Internationaal Monetair Fonds
INR	Instituut voor de nationale rekeningen
KMO	Kleine of Middelgrote Onderneming
MFI	Monetaire financiële instelling
NACE	Statistische nomenclatuur van de economische activiteiten van de Europese Gemeenschap
NBB	Nationale Bank van België
NCB	Nationale Centrale Bank
NIS	Nationaal instituut voor de statistiek
OLO	Lineaire obligatie
RVA	Rijksdienst voor Arbeidsvoorziening
SDDS	Special Data Dissemination Standard (IMF)
UCV	Uitwisselings- en verrekeningscentrum - België



### Bestellingen

Op de internetsite van de Nationale Bank van België, via de rubriek "[e-service](#)", kan u een gratis e-mailabonnement nemen op deze statistische publicatie. Deze wordt u dan automatisch op de publicatiedatum via e-mail toegezonden.

Via de rubriek "[Print-on-demand](#)" kan u tegen betaling een papieren versie van deze publicatie bestellen.

### Voor meer informatie

Wie meer informatie wenst over de inhoud, de methodologie, de berekeningswijze en de bronnen kan terecht bij de dienst Statistische informatie systemen van de Nationale Bank van België.

Tel. +32 2 221 21.37 — Fax +32 2 221 31.34

[Datashop@nbb.be](mailto:Datashop@nbb.be)

### Verantwoordelijke uitgever

**Rudi Acx**

Chef van het departement Algemene statistiek

Nationale Bank van België

Naamloze vennootschap

RPR Brussel - Ondernemingsnummer: 0203.201.340

Maatschappelijke zetel: de Berlaimontlaan 14 - BE-1000 Brussel

[www.nbb.be](http://www.nbb.be)

© Illustraties: Nationale Bank van België

Opmaak: NBB Algemene statistiek

Omslag: NBB AG - Prepress & Image

Gepubliceerd in november 2017