

Statistisch tijdschrift

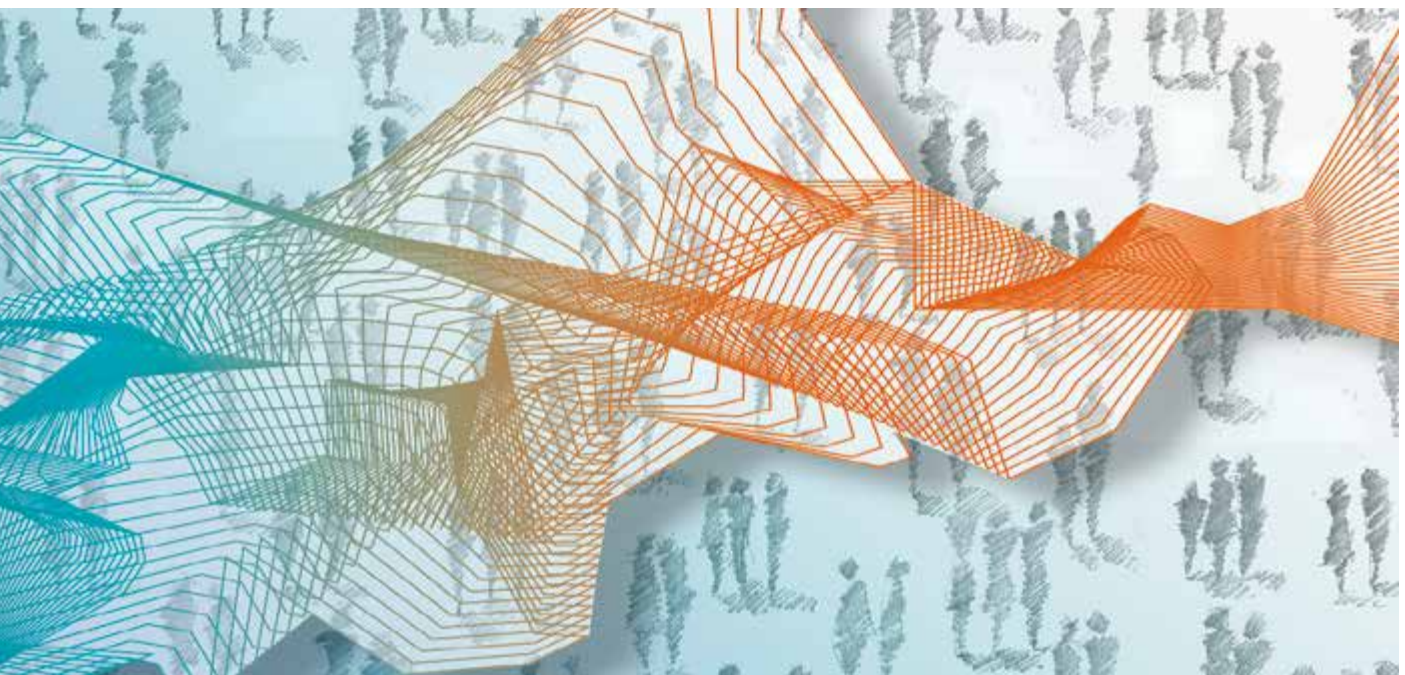

Maandelijkse bijwerking

2017-01

© Nationale Bank van België, Brussel

Alle rechten voorbehouden.
De volledige of gedeeltelijke verveelvoudiging van deze brochure
voor educatieve en niet-commerciële doeleinden is toegestaan mits
bronvermelding.

ISSN 1372-7885 (print)
ISSN 1780-4299 (online)

Gegevens verwerkt tot 13 februari 2017

Inhoudstafel

Tabellen

2.	Conjunctuur- en consumenten-enquêtes	
2.1	Maandelijks conjunctuuronderzoek: nationale resultaten	10
2.1.1	Gezamenlijke synthetische curve en commentaar	10
2.1.2	Getalwaarde van de gezamenlijke synthetische curve en onderliggende bedrijfstakken	11
2.2	Maandelijks conjunctuuronderzoek: regionale resultaten	13
2.2.1	Gezamenlijke synthetische curve per regio	13
2.3	Maandelijks onderzoek naar het consumentenvertrouwen: nationale resultaten	14
2.3.1	Indicator consumentenvertrouwen en commentaar	14
2.3.2	Indicator consumentenvertrouwen en onderliggende componenten	15
2.4	Maandelijks onderzoek consumentenvertrouwen: regionale resultaten	17
2.4.1	Indicator van het consumentenvertrouwen per regio	17
3.	Werkgelegenheid, werkloosheid	
3.2	Werkloosheid	20
4.	Nijverheid	
4.1	Industriële productie (Nace Rev.2)	22
7.	Prijsindexcijfers	
7.1	Prijsindexcijfers van de grondstoffen	24
7.2	Indexcijfers van de afzet-en invoerprijzen en zijn bestanddelen	25
7.3	Afzetprijsindexen - totale markt: synthese tabel	26
7.4	Consumptieprijzen in België	27
8.	Buitenlandse handel van België volgens het nationale concept	
8.1	Buitenlandse handel van België volgens het nationale concept: maandelijks verloop	30
8.2	Buitenlandse handel van België volgens het nationale concept: gecumuleerd verloop	31
8.3	Buitenlandse handel van België volgens het nationale concept: veranderingspercentages, gecumuleerde gegevens	32
10.	Wisselkoersen	
10.1	Referentievalutakoersen van de euro	34
10.2	Nominale effectieve wisselkoers	37
10.3	Onherroepelijk vastgelegde omrekeningskoersen van de euro	38

11. Overheidsfinanciën	
11.5 Officiële schuld en netto te financieren saldo	40
11.5.1 Detail van de ontvangsten geïnd door de Schatkist	40
11.5.2 Officiële schuld en netto te financieren saldo van de Schatkist	41
13. Monetaire financiële instellingen	
13.1 Eurosysteem	44
13.1.1 Geconsolideerde financiële weekstaat van het Eurosysteem	44
13.2 Nationale Bank van België	46
13.2.1 Maandelijks financiële staat van de Nationale Bank van België	46
13.3 Kredietinstellingen-gegevens op sociale basis	48
13.3.2 Balansen van de gezamenlijke kredietinstellingen gegevens op sociale basis	48
13.3.3 Posten buiten balansstelling van de gezamenlijke kredietinstellingen, gegevens op sociale basis	50
13.4 Kredietinstellingen, gegevens op territoriale basis	52
13.4.1 Voornaamste balansposten van de kredietinstellingen	52
13.4.2 Kredieten bij de oorsprong verleend door de kredietinstellingen	54
13.4.3 Deposito's en overige vorderingen bij de kredietinstellingen	60
15. Financiële activa van de niet-financiële vennootschappen en de huishoudens	
15.1 Monetaire aggregaten van de eurozone	66
15.2 Belgische bijdrage tot de monetaire aggregaten van de eurozone	67
15.2.2 Belgische bijdrage tot de monetaire aggregaten van de eurozone (vanaf januari 2002)	67
16. Verplichtingen van de huishoudens en van de niet-financiële vennoot- schappen	
16.2 Huishoudens en particulieren	70
16.2.3 Consumptie-en hypothecaire kredieten volgens de Centrale voor Kredieten aan Particulieren	70
16.2.4 Resultaten van de enquête naar het doel van hypothecaire kredieten	72
17. Kapitaalmarkt	
17.1 Vastrentende effecten	76
17.1.5 Openbare uitgiften, door de overheidssector, van in nationale munt luidende obligaties voor meer dan één jaar	76
17.1.6 Uitstaande bedragen van de lineaire obligaties	78
17.2 Aandelen en overige deelnemingen	79
17.2.1 Uitgiften van aandelen	79
17.2.3 Beursactiviteit	80
18. Geldmarkt	
18.6 Uitgifte van driemaands schatkistcertificaten	82
18.7 Uitgifte van zesmaands schatkistcertificaten	83
18.8 Uitgifte van twaalfmaands schatkistcertificaten	84
18.10 Transacties op de secundaire markt van gedematerialiseerde effecten	85
19. Rentetarieven	
19.1 Voornaamste rentevoeten van het monetaire beleid van het Eurosysteem	88
19.2 Referentietarieven van de secundaire markt voor schatkistcertificaten uitgegeven door de Belgische Staat	89

19.4	MFI interest rates (MIR)	90
19.4.1	Rentetarieven op nieuwe contracten in EUR	90
19.4.2	Rentetarieven op uitstaande bedragen in EUR	92
19.5	Rendementspercentages op lange termijn van obligaties uitgegeven door de Belgische overheidsinstellingen op de Belgische secundaire markt	93
19.6	Rente op driemaands euro-deposito's	94
19.7	Brutorendementen op de secundaire markt van de referentieleningen (Benchmark op 10 jaar): internationale vergelijking	95
19.8	Officiële tarieven of interventietarieven van buitenlandse centrale banken	96
	Algemene opmerkingen	97
	Conventionele tekens	99
	Lijst van afkortingen	101

Tabellen

2. Conjunctuur- en consumentenenquêtes

GRAFIEK 1 GEZAMENLIJKE SYNTHETISCHE CURVE

(verwerkende nijverheid, bouwnijverheid, dienstverlening aan bedrijven en handel)

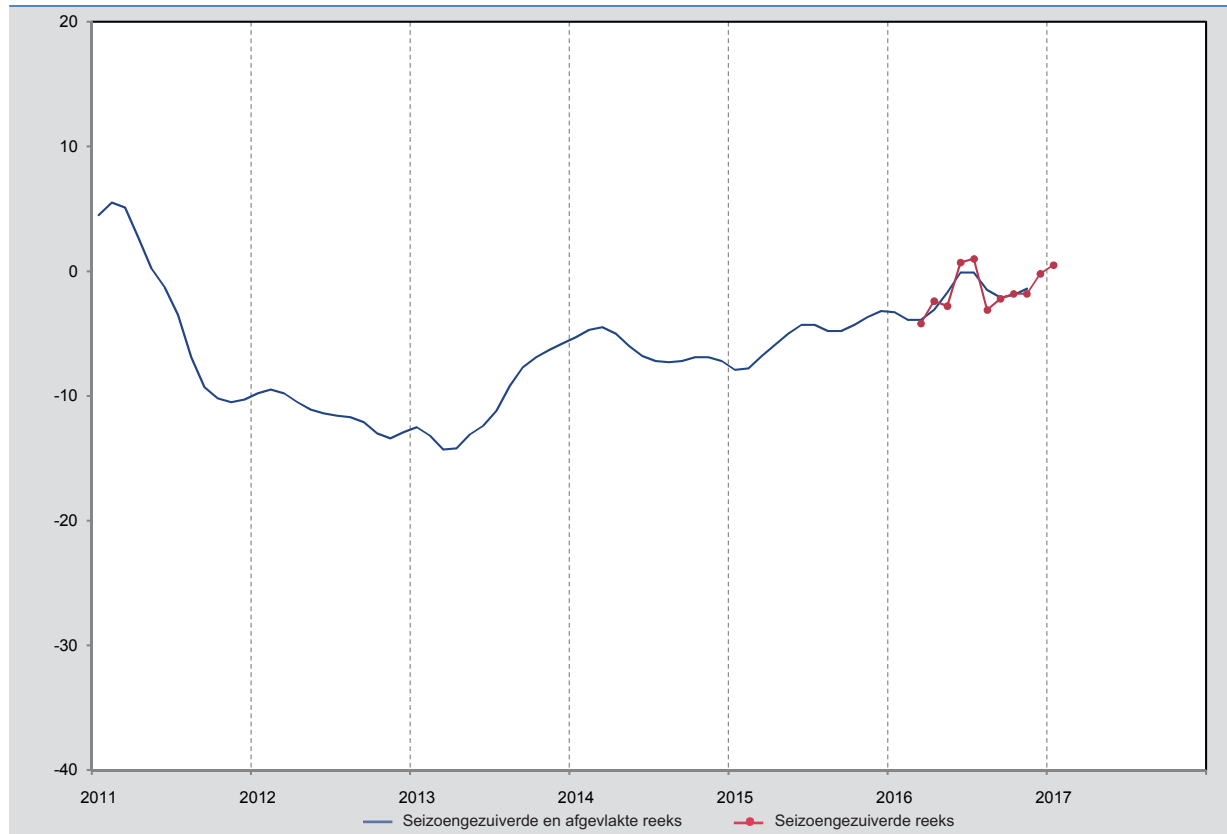

Bron: NBB.

De conjunctuurbarometer van de Nationale Bank van België is in januari nog licht gestegen.

Het ondernemingsklimaat is voor de vierde opeenvolgende maand verbeterd in de diensten aan ondernemingen. In mindere mate heeft de conjunctuur het ook opnieuw beter gedaan in de verwerkende nijverheid en in de bouw, gematigder evenwel dan vorige maand. In de handel is het ondernemersvertrouwen echter voor de tweede keer op rij verzwakt.

In de diensten aan ondernemingen blijven de ondernemers hun huidig activiteitspeil positiever inschatten. Ze hebben bovendien hun vooruitzichten ter zake opwaarts herzien.

In de verwerkende nijverheid werd de verbetering geschaagd door optimistischer vooruitzichten, zowel wat de vraag als wat de werkgelegenheid betreft, en door een gunstiger beoordeling van het voorraadniveau.

De ondernemers in de bouw, van hun kant, hebben voornamelijk gewag gemaakt van een toename van hun orderbestand.

In de handel nam het vertrouwen verder af voor alle componenten van de indicator, maar vooral voor de vooruitzichten inzake werkgelegenheid.

De algemene synthetische afgevlakte curve, die de onderliggende conjunctuurtrend weergeeft, is opwaarts gericht.

De resultaten van de driemaandelijke enquête naar het productievermogen in de verwerkende nijverheid, ten slotte, wijzen op een lichte stijging van de bezettingsgraad, in overeenstemming met de in die bedrijfstak opgetekende conjunctuurversterking. Seizoengezuiverd, bedroeg de benuttingsgraad van het productievermogen aldus 80,7 % in januari 2017, tegen 80,4 % in oktober 2016.

2.1.2 GETALWAARDE VAN DE GEZAMENLIJKE SYNTHETISCHE CURVE EN ONDERLIGGENDE BEDRIJFSTAKKEN

(saldi)

		Gezamenlijke synthetische curve ¹		Curven per bedrijfstak							
		Seizoengezuiverde bruto reeks	Afgevlakte seizoengezuiverde reeks ²	Verwerkende nijverheid		Bouwnijverheid (ruwbouw)		Diensten aan bedrijven		Handel	
				Seizoengezuiverde bruto reeks	Afgevlakte seizoengezuiverde reeks ²	Seizoengezuiverde bruto reeks	Afgevlakte seizoengezuiverde reeks ²	Seizoengezuiverde bruto reeks	Afgevlakte seizoengezuiverde reeks ²	Seizoengezuiverde bruto reeks	Afgevlakte seizoengezuiverde reeks ²
2015	januari	-8,8	-7,9	-10,5	-8,9	-12,2	-11,7	3,9	5,4	-14,4	-11,3
	februari	-8,3	-7,8	-9,4	-8,7	-14,9	-12,5	4,9	6,2	-12,2	-10,4
	maart	-6,3	-6,8	-8,1	-8,1	-11,6	-13,0	6,6	7,3	-6,0	-9,2
	april	-6,2	-5,9	-7,3	-7,4	-15,6	-13,1	9,0	8,2	-8,2	-8,1
	mei	-4,9	-5,0	-6,4	-6,8	-13,9	-12,6	9,4	8,9	-1,8	-7,6
	juni	-3,9	-4,3	-5,0	-6,4	-12,4	-11,5	13,1	9,0	-13,8	-7,2
	juli	-4,1	-4,3	-5,2	-6,2	-9,8	-10,4	7,2	8,6	-6,7	-7,0
	augustus	-5,1	-4,8	-8,0	-6,1	-8,3	-9,4	11,8	8,5	-8,0	-6,8
	september	-6,8	-4,8	-8,7	-6,1	-9,0	-8,6	3,3	8,8	-6,5	-6,6
	oktober	-4,0	-4,3	-5,6	-6,2	-8,5	-7,7	7,2	9,3	-4,3	-6,4
	november	-3,9	-3,7	-6,3	-6,3	-7,3	-6,7	11,0	10,2	-8,0	-6,0
	december	-1,4	-3,2	-3,7	-6,3	-4,7	-5,6	12,9	10,7	-4,8	-5,6
2016	januari	-3,0	-3,3	-6,3	-6,3	0,5	-4,5	10,2	10,7	-8,6	-5,3
	februari	-6,6	-3,9	-11,2	-6,3	-4,1	-3,8	10,5	10,9	-5,1	-5,1
	maart	-4,2	-3,9	-7,9	-6,2	-3,9	-3,4	11,2	11,2	-4,1	-5,0
	april	-2,4	-3,1	-4,9	-5,8	-3,2	-3,1	10,8	11,6	-7,2	-5,2
	mei	-2,8	-1,7	-6,3	-5,2	-2,6	-2,9	12,7	12,1	-4,6	-5,5
	juni	0,7	-0,1	-1,2	-4,4	-3,0	-2,8	14,3	12,3	-5,0	-5,8
	juli	1,0	-0,1	-1,7	-3,8	0,7	-3,0	15,3	12,2	-6,4	-6,2
	augustus	-3,1	-1,5	-6,2	-3,5	-2,5	-3,3	11,5	11,8	-8,5	-6,0
	september	-2,2	-2,1	-3,0	-3,4	-5,7	-3,7	7,5	11,5	-6,4	-5,3
	oktober	-1,8	-1,9	-3,7		-4,2		8,6		-2,2	
	november	-1,8	-1,4	-4,2		-4,8		11,2		-0,3	
	december	-0,2		-2,3		-2,6		12,5		-3,4	
2017	januari	0,5		-1,4		-2,2		14,0		-7,1	

Bron: NBB

¹ Gewogen gemiddelde van de synthetische curve van de verwerkende nijverheid, de bouwnijverheid, de dienstverlening aan bedrijven en de handel.

² De afvlakking gebeurt op grond van de seizoengezuiverde bruto reeks.

GRAFIEK 2 VERWERKENDE NIJVERHEID



Bron: NBB.

GRAFIEK 3 BOUWNIJVERHEID

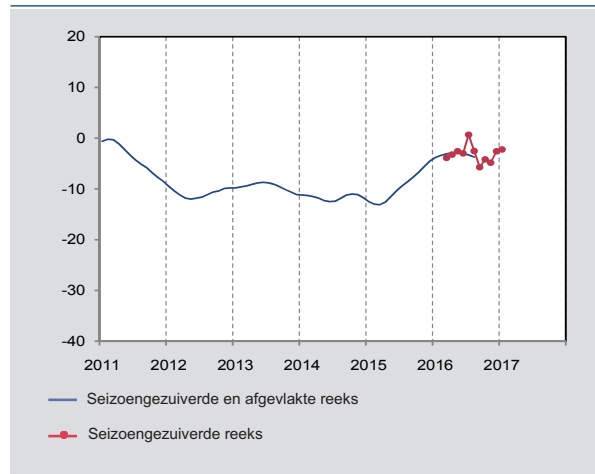

Bron: NBB.

GRAFIEK 4 DIENSTVERLENING AAN BEDRIJVEN

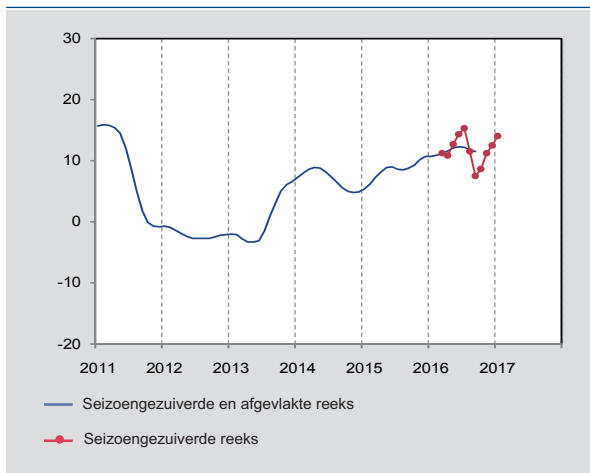

Bron: NBB.

GRAFIEK 5 HANDEL

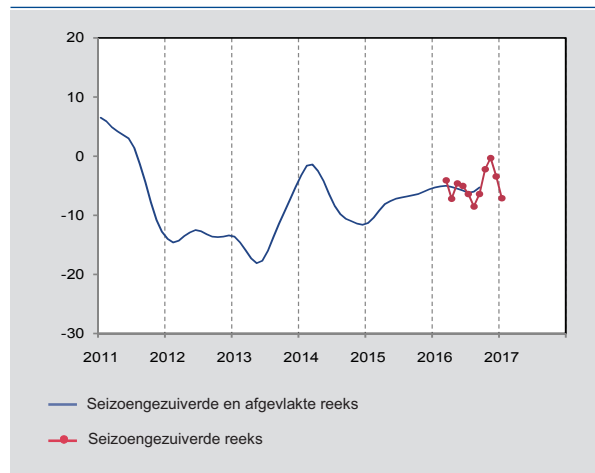

Bron: NBB.

2.2 MAANDELIJKS CONJUNCTUURONDERZOEK: REGIONALE RESULTATEN

2.2.1 GEZAMENLIJKE SYNTHETISCHE CURVE PER REGIO

		Regionale curven					
		Vlaams Gewest		Waals Gewest		Brussels Hoofdstedelijk Gewest	
		Seizoengezuiverde bruto reeks	Afgevlakte seizoengezuiverde reeks ¹	Seizoengezuiverde bruto reeks	Afgevlakte seizoengezuiverde reeks ¹	Seizoengezuiverde bruto reeks	Afgevlakte seizoengezuiverde reeks ¹
2016	januari	-3,7	-4,5	-6,9	-9,3	-9,7	-10,1
	februari	-6,6	-4,5	-11,2	-10,1	-10,8	-10,4
	maart	-4,6	-4,5	-12,5	-10,7	-13,6	-10,4
	april	-5,1	-4,5	-11,1	-10,7	-5,6	-9,7
	mei	-4,4	-4,4	-10,7	-10,0	-12,0	-8,9
	juni	-3,5	-4,1	-7,7	-9,2	-9,0	-8,5
	juli	-3,1	-3,8	-6,8	-8,4	-6,1	-8,4
	augustus	-4,3	-3,4	-8,9	-8,0	-4,8	-9,1
	september	-3,8	-2,7	-6,4	-7,8	-11,0	-9,8
	oktober	-1,7		-8,0		-10,3	
	november	-1,1		-9,0		-10,3	
	december	0,1		-7,3		-7,3	
2017	januari	-0,2		-6,5		-9,1	

Bron: NBB

N.B.: Voor het Brussels Hoofdstedelijk Gewest wordt momenteel enkel de gezamenlijke synthetische curve gepubliceerd.

¹ De afvlakking gebeurt op grond van de seizoengezuiverde bruto reeks.

GRAFIEK 6 GEZAMENLIJKE SYNTHETISCHE CURVE PER REGIO
(verwerkende nijverheid, bouwnijverheid, dienstverlening aan bedrijven en handel)



Bron: NBB.

GRAFIEK 7 INDICATOR VAN HET CONSUMENTENVERTROUWEN

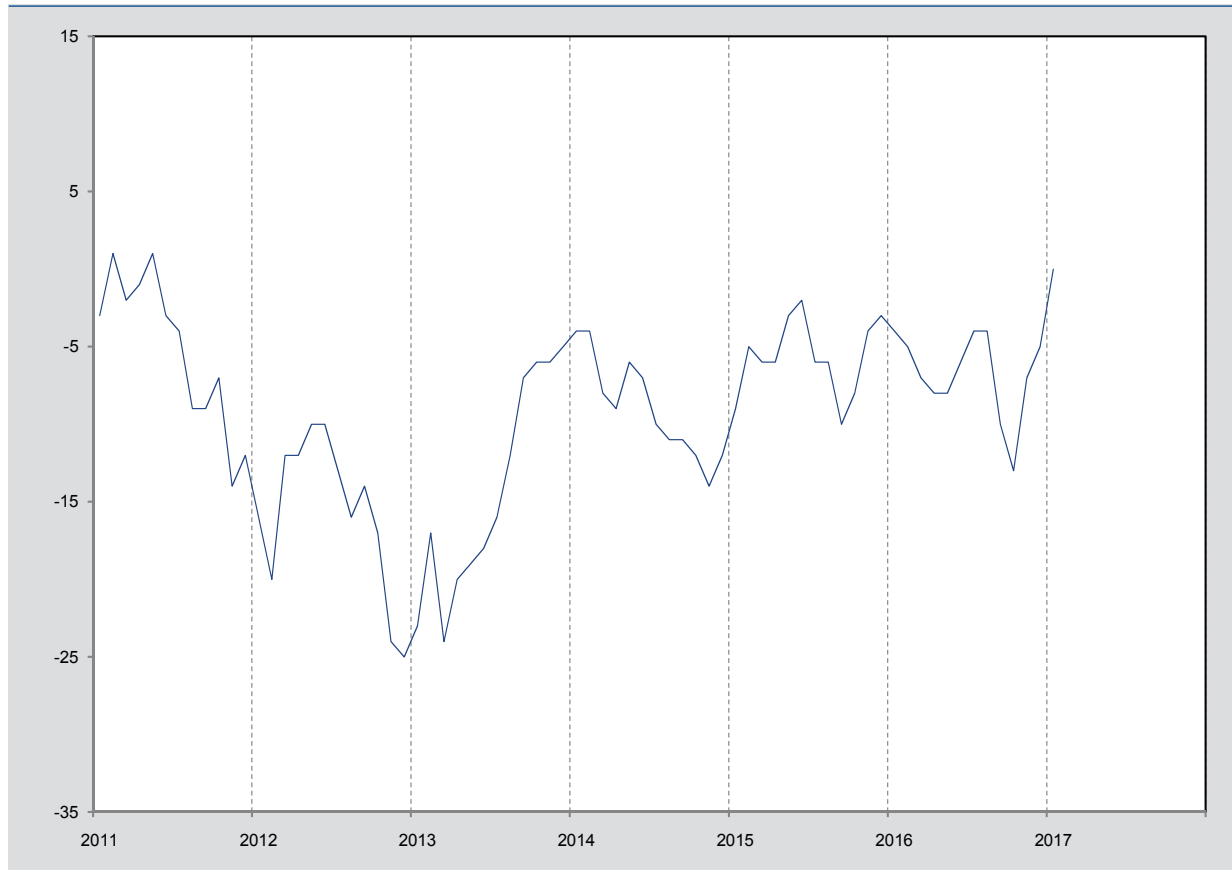

Bron: NBB.

Consumentenvertrouwen verstevigt verder in januari

De indicator van het consumentenvertrouwen is in januari opnieuw aanzienlijk verstevigd. De indicator klom aldus na drie opeenvolgende stijgingen tot zijn hoogste peil sinds mei 2011.

De macro-economische vooruitzichten zijn in januari sterk verbeterd. Zo wordt de algemene economische situatie voor de volgende maanden duidelijk gunstiger ingeschat. Tegelijkertijd liep de vrees voor een toename van de werkloosheid voor de derde maand op rij sterk terug.

In verband met hun persoonlijke toestand verwachten de gezinnen dat hun financiële situatie licht zal verbeteren. Hun spaarintenties bleven ongewijzigd ten opzichte van de vorige maand.

2.3.2 INDICATOR CONSUMENTENVERTROUWEN EN ONDERLIGGENDE COMPONENTEN

		Indicator consumentenvertrouwen	Onderliggende componenten			
			Vooruitzichten economische situatie in België	Vooruitzichten werkloosheid in België	Vooruitzichten financiële situatie van de gezinnen	Vooruitzichten spaarvermogen van de gezinnen
2015	januari	-9	-5	24	-3	-4
	februari	-5	2	18	-1	-1
	maart	-6	-1	21	-3	1
	april	-6	0	24	-1	2
	mei	-3	4	17	-1	4
	juni	-2	8	15	-1	1
	juli	-6	-1	19	-1	-1
	augustus	-6	-4	13	-6	0
	september	-10	-10	28	-3	-1
	oktober	-8	-6	21	-3	-1
	november	-4	-2	14	-2	1
	december	-3	0	13	-2	2
2016	januari	-4	-1	13	-2	1
	februari	-5	-5	14	-3	2
	maart	-7	-11	15	-4	3
	april	-8	-10	15	-5	-1
	mei	-8	-11	20	-3	4
	juni	-6	-11	12	-2	0
	juli	-4	-6	13	-1	4
	augustus	-4	-5	14	-1	2
	september	-10	-7	31	-2	1
	oktober	-13	-14	38	-3	4
	november	-7	-6	21	-1	1
	december	-5	-6	13	-2	2
2017	januari	0	3	4	-1	2

Bron: NBB

GRAFIEK 8 ECONOMISCHE SITUATIE IN BELGIË
(vooruitzichten voor de volgende 12 maanden)

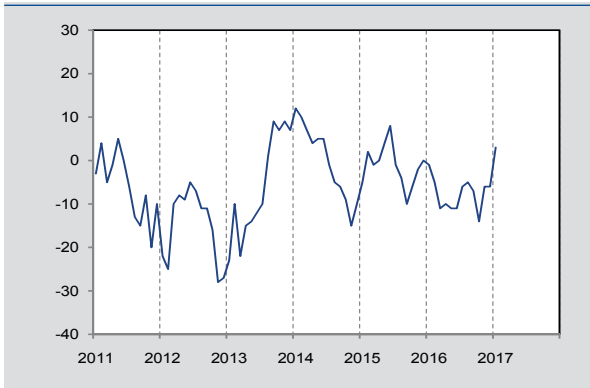

Bron: NBB.

GRAFIEK 9 WERKLOOSHEID IN BELGIË
(vooruitzichten voor de volgende 12 maanden)

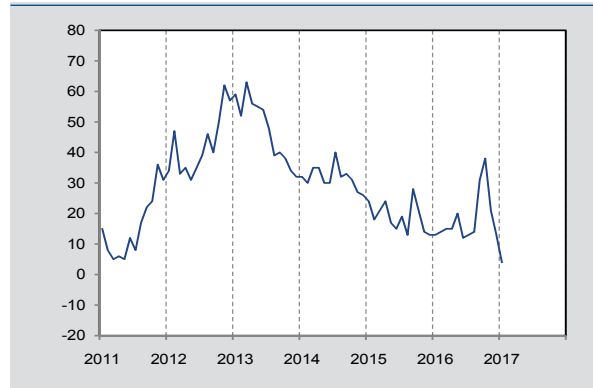

Bron: NBB.

GRAFIEK 10 FINANCIËLE SITUATIE VAN DE GEZINNEN
(vooruitzichten voor de volgende 12 maanden)

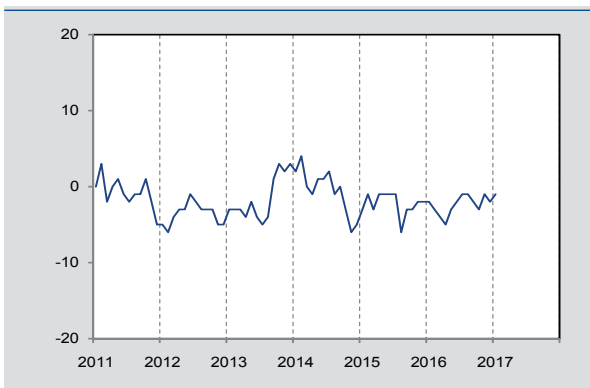

Bron: NBB.

GRAFIEK 11 SPAARVERMOGEN VAN DE GEZINNEN
(vooruitzichten voor de volgende 12 maanden)

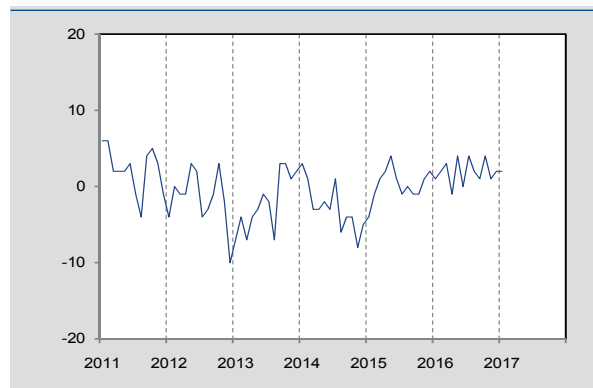

Bron: NBB.

2.4 MAANDELIJKS ONDERZOEK NAAR HET CONSUMENTENVERTROUWEN: REGIONALE RESULTATEN

2.4.1 INDICATOR VAN HET CONSUMENTENVERTROUWEN PER REGIO

	Vlaams Gewest	Waals Gewest	Brussels Hoofdstedelijk Gewest
2015 maart	1	-15	-11
april	-1	-15	-12
mei	4	-12	-10
juni	4	-13	-5
juli	1	-14	-9
augustus	-2	-13	-7
september	-7	-17	-13
oktober	-4	-14	-10
november	0	-10	-4
december	3	-10	-9
2016 januari	-1	-10	-6
februari	-3	-10	-7
maart	-4	-11	-4
april	-5	-14	-10
mei	-4	-13	-13
juni	-2	-13	-14
juli	1	-12	-9
augustus	2	-15	-9
september	-4	-19	-15
oktober	-6	-22	-20
november	-1	-14	-14
december	5	-17	-14
2017 januari	7	-13	-5

Bron: NBB

GRAFIEK 12 INDICATOR VAN HET CONSUMENTENVERTROUWEN PER REGIO

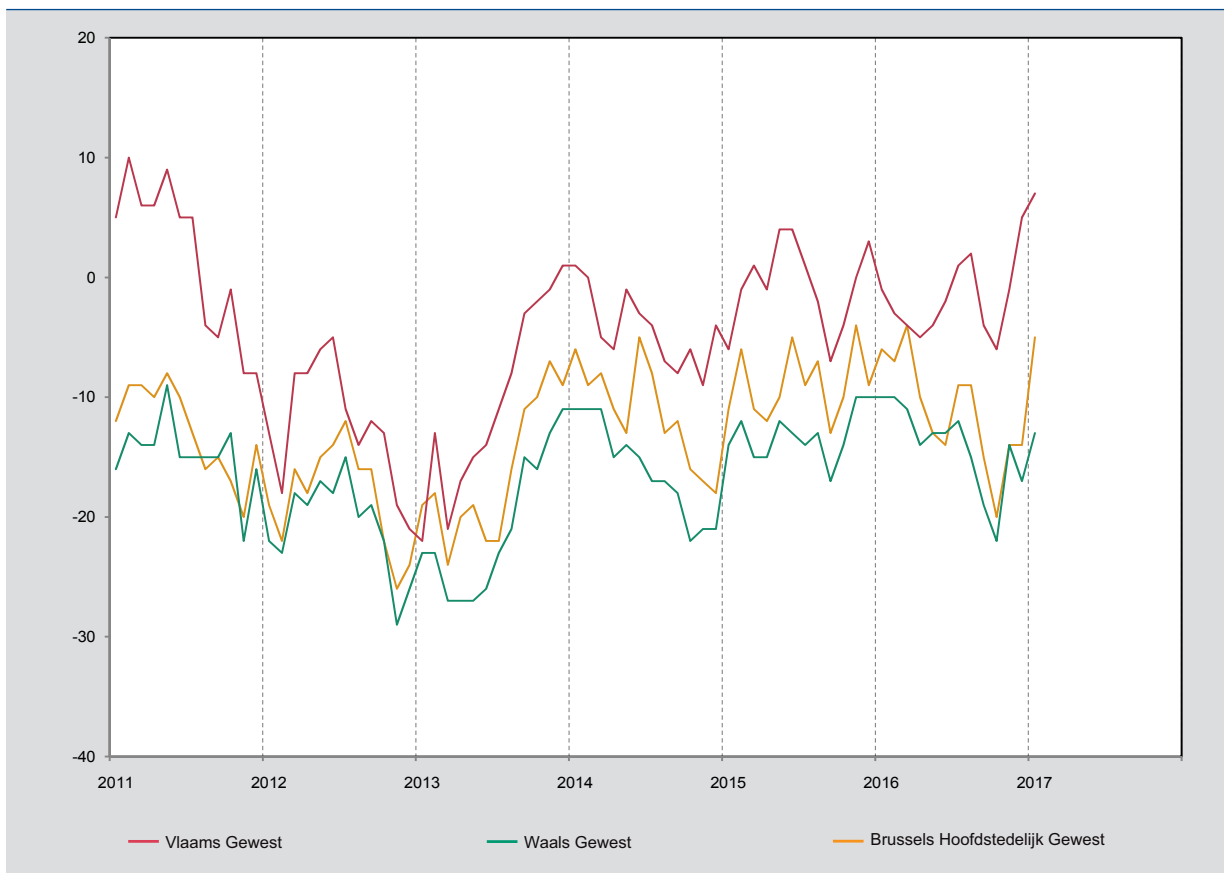

Bron: NBB.

3. Werkgelegenheid, werkloosheid

	Niet-werkende werkzoekenden 1 2					Aangepaste geharmoniseerde werkloosheidsgraad (Eurostat definitie), seizoengezuiverde gegevens			
	waarvan:					Totaal 1 2	Mannen	Vrouwen	Totaal
	mannen	vrouwen	jonge werknemers in beroepsinschakelingstijd	jonger dan 25 jaar	met een inactiviteitsduur van 2 jaar en meer				
2007	253.214	279.245	39.100	110.476	215.506	532.459	6,7	8,5	7,5
2008	242.542	262.323	36.924	103.222	197.350	504.865	6,5	7,6	7,0
2009	281.133	273.396	40.766	116.832	192.794	554.529	7,8	8,1	7,9
2010	290.200	276.992	41.644	116.752	196.080	567.192	8,1	8,5	8,3
2011	277.630	268.843	39.217	108.332	196.890	546.473	7,1	7,2	7,2
2012	289.492	270.875	45.430	113.808	197.004	560.367	7,7	7,4	7,6
2013	306.752	277.550	46.791	118.487	198.313	584.302	8,7	8,2	8,4
2014	315.256	282.518	47.468	114.618	207.624	597.774	9,0	7,9	8,5
2015	306.295	272.231	46.261	106.896	210.128	578.526	9,1	7,8	8,5
2016	292.309	260.584	48.721	101.871	202.894	552.893	8,1	7,8	8,0
2014 IV	314.205	280.098	50.302	115.237	211.239	594.303	8,8	8,1	8,5
2015 I	318.253	276.181	43.664	107.793	213.959	594.434	9,2	7,9	8,6
II	297.821	259.991	36.474	93.315	206.941	557.812	9,5	7,6	8,7
III	309.238	286.028	55.789	118.451	211.360	595.266	8,6	7,5	8,1
IV	299.868	266.725	49.117	108.025	208.251	566.593	9,2	8,0	8,6
2016 I	301.048	261.907	44.647	102.022	207.777	562.955	8,6	7,7	8,2
II	284.031	249.798	38.616	89.216	202.625	533.829	8,1	8,4	8,2
III	296.394	274.833	58.925	112.857	203.497	571.227	8,0	7,6	7,8
IV	287.763	255.798	52.695	103.389	197.676	543.561	7,8	7,4	7,6
2016 januari	304.998	265.954	46.599	105.308	209.534	570.952	8,9	7,6	8,3
februari	301.704	261.825	45.144	102.909	207.569	563.529	8,6	7,6	8,1
maart	296.441	257.943	42.199	97.849	206.227	554.384	8,4	7,9	8,1
april	290.832	253.144	39.869	93.181	205.076	543.976	8,2	8,4	8,3
mei	281.806	246.070	37.917	87.470	201.628	527.876	8,0	8,5	8,3
juni	279.455	250.180	38.062	86.998	201.171	529.635	8,0	8,4	8,2
juli	295.792	273.608	54.513	106.716	204.859	569.400	8,0	7,9	8,0
augustus	298.583	281.194	59.564	115.028	204.526	579.777	8,0	7,6	7,9
september	294.808	269.696	62.698	116.828	201.105	564.504	7,9	7,3	7,6
oktober	290.007	261.081	56.472	108.413	199.573	551.088	7,8	7,3	7,6
november	286.131	254.422	52.078	102.628	196.906	540.553	7,8	7,5	7,6
december	287.150	251.892	49.534	99.126	196.548	539.042	7,7	7,5	7,6
2017 januari	293.222	254.540	49.653	100.979	198.218	547.762			

Bronnen: EUROSTAT, RVA Berekeningen: NBB

1 Jaar- of kwartaalgegevens: gemiddelde van de gegevens aan het einde van de maand; voor de maandgegevens: aan het einde van de maand.

2 Het afschaffen van de stempelcontrole eind 2005 bemoeilijkt de vergelijkbaarheid van de tijdreeksen van vóór en na 2006.

4. Nijverheid

4.1 INDUSTRIËLE PRODUCTIE (NAVE REV.2)

(bruto indexcijfers jaar 2010 = 100)

NACE-afd.	Totale industrie						Industriegroepen volgens bestemming van goederen					
	Totaal	Totale industrie zonder bouwnijverheid				Bouwnijverheid	Intermediaire goederen	Energie	Investeringsgoederen	Consumptiegoederen		
		Totaal	Winning van delfstoffen	Industrie	Elektriciteit, gas en water					Totaal	Duurzame consumptiegoederen	Niet-duurzame consumptiegoederen
	10 - 41	10 - 14	15 - 37	40 - 41	45							
2014 nov.	105,2	101,4	82,3	105,2	77,1	97,6	90,4	84,2	107,3	122,0	91,5	124,4
dec.	105,5	102,6	70,7	105,5	84,6	78,3	83,8	90,4	123,3	121,6	104,5	122,9
2015 jan.	100,4	100,4	89,6	100,4	95,3	95,6	95,8	96,0	95,3	109,0	85,5	110,9
feb.	98,6	98,0	84,3	98,6	90,8	97,9	93,9	92,1	103,8	100,4	95,3	100,5
maart	118,5	112,9	102,2	118,5	79,4	114,4	106,6	84,5	128,7	128,4	110,2	129,7
april	110,1	104,0	92,4	110,1	67,3	100,9	99,5	75,9	115,7	119,6	101,6	120,9
mei	102,8	97,9	84,2	102,8	67,7	94,4	93,1	76,8	109,5	109,1	91,8	110,3
juni	116,5	109,0	106,9	116,5	65,0	117,2	107,4	74,1	128,9	120,4	111,3	120,8
juli	100,6	96,0	94,9	100,6	65,2	61,0	91,7	74,1	99,7	112,0	71,8	115,4
aug.	96,6	91,6	101,4	96,6	59,6	95,8	84,1	69,1	92,3	115,0	75,4	118,3
sep.	118,8	110,8	103,1	118,8	65,2	116,2	102,3	74,2	136,0	130,2	105,9	132,1
okt.	115,9	110,1	108,8	115,9	75,2	118,5	102,3	81,1	128,9	126,5	106,7	128,0
nov.	109,6	106,9	94,1	109,6	88,7	94,2	93,4	91,9	123,2	123,0	94,9	125,2
dec.	104,3	103,1	81,4	104,3	92,6	74,4	83,6	95,1	123,6	120,2	102,8	121,4
2016 jan.	100,0	102,7	78,3	100,0	111,4	94,8	92,1	110,5	100,7	107,8	84,9	109,6
feb.	107,0	106,7	84,5	107,0	101,0	102,0	95,9	102,8	119,2	112,1	99,8	112,9
maart	118,2	116,3	104,3	118,2	101,8	102,9	103,2	105,8	130,9	128,7	109,6	130,1
april	111,7	108,9	103,8	111,7	89,3	109,5	100,2	94,4	120,2	120,1	95,8	122,0
mei	107,8	103,9	92,7	107,8	78,9	99,7	95,3	85,6	114,6	118,7	101,1	120,0
juni	122,1	114,8	102,5	122,1	75,1	118,2	104,8	80,3	132,3	139,6	113,7	141,6
juli	100,4	98,3	61,6	100,4	82,5	56,2	84,0	87,2	91,9	126,4	76,7	130,7
aug.	102,6	101,0	108,7	102,6	87,3	100,3	86,5	90,7	97,1	127,1	86,3	130,5
sep.	118,2	112,4	119,9	118,2	78,1	116,8	101,2	84,7	127,2	135,4	105,8	137,8
okt.	112,0	107,9	106,2	112,0	80,8	109,9	97,1	89,1	119,1	125,9	100,4	127,9
nov.	110,9	108,4	110,2	110,9	90,5	94,3	97,4	95,7	122,2	120,3	96,9	122,2

Bron: ADS

N.B.: Voorlopige gegevens voor de laatste zes maanden.

7. Prijsindexcijfers

7.1 PRIJSINDEXCIJFERS VAN DE GRONDSTOFFEN

(indexcijfers jaar 2005 = 100)

Daggemiddelden	Prijnsindexcijfers van de grondstoffen , Algemeen indexcijfer		Levensmiddelen			Industriële grondstoffen			Energiegrondstoffen	
	Inclusief energiegrondstoffen	Exclusief energiegrondstoffen	Totaal	Granen, plantaardige oliën, vlees, zeevruchten, suiker, bananen en sinaasappels	Dranken omvat koffie, thee en cacao	Totaal	Landbouwgrondstoffen omvat prijsindexen voor hout, katoen, wol, rubber en huiden	Metalen omvat prijsindexen voor koper, aluminium, ijzererts, tin, nikkel, zink, lood en uranium	Totaal	Ruwe olie (petroleum), eenvoudig gemiddelde van drie spotprijzen: Dated Brent, West Texas intermediate et Dubai Fateh
<i>Wegingscoëfficiënten</i>	<i>100,0</i>	<i>36,9</i>	<i>18,5</i>	<i>16,7</i>	<i>1,8</i>	<i>18,4</i>	<i>7,7</i>	<i>10,7</i>	<i>63,1</i>	<i>53,6</i>
2007	135,1	140,5	126,8	127,2	123,3	154,3	114,2	183,3	131,9	133,5
2008	172,5	151,6	157,5	158,1	152,0	145,7	113,4	169,0	184,7	182,1
2009	120,7	127,4	136,1	134,1	154,4	118,7	93,9	136,5	116,8	116,2
2010	152,4	161,4	152,9	150,4	176,2	169,9	125,1	202,3	147,1	148,5
2011	192,6	190,5	183,3	180,9	205,5	197,7	153,5	229,7	193,8	195,9
2012	186,4	171,3	175,4	176,2	167,4	167,1	134,0	191,0	195,2	197,9
2013	183,3	168,9	174,5	177,4	147,4	163,3	136,1	182,9	191,7	195,9
2014	171,9	162,3	171,0	170,2	178,0	153,7	138,8	164,4	177,4	181,1
2015	111,2	134,0	144,1	141,0	172,6	123,9	120,1	126,6	97,9	95,6
2016	100,1	131,5	145,8	143,9	163,9	117,0	113,2	119,7	81,7	80,4
2014 IV	145,6	152,9	159,7	157,5	180,0	145,9	134,3	154,3	141,4	140,2
2015 I	117,6	142,6	150,6	148,4	170,4	134,5	129,6	138,0	103,1	97,4
II	122,4	138,7	145,7	143,0	170,4	131,6	126,0	135,6	113,0	113,7
III	107,5	131,2	144,0	140,5	175,9	118,3	114,0	121,5	93,7	91,9
IV	97,3	123,7	136,2	132,2	173,7	111,1	110,9	111,2	81,8	79,3
2016 I	86,5	123,8	138,6	136,4	158,7	108,9	107,6	109,9	64,7	61,5
II	101,4	132,8	150,7	149,3	163,5	114,8	113,7	115,6	83,0	84,1
III	102,7	133,4	148,2	145,9	169,8	118,5	115,5	120,6	84,6	84,0
IV	109,7	135,9	145,8	143,8	163,8	125,9	116,2	132,9	94,4	92,2
2016 januari	83,2	121,9	136,7	134,2	159,0	106,9	110,8	104,1	60,6	56,0
februari	84,0	121,5	137,3	135,2	156,2	105,6	100,7	109,0	62,1	58,3
maart	92,4	128,1	141,9	139,9	161,0	114,2	111,1	116,4	71,5	70,1
april	96,4	130,8	145,3	143,7	159,9	116,2	113,1	118,4	76,3	76,5
mei	102,3	132,2	150,4	149,1	162,5	113,8	113,0	114,3	84,7	86,3
juni	105,5	135,5	156,4	155,2	167,9	114,3	114,8	114,0	88,0	89,5
juli	102,9	136,1	153,2	151,3	170,1	118,9	116,9	120,3	83,5	83,0
augustus	102,8	133,0	147,1	144,7	168,8	118,8	114,5	121,9	85,1	84,2
september	102,5	131,1	144,4	141,6	170,4	117,7	115,1	119,5	85,8	84,6
oktober	108,3	132,1	145,5	142,9	168,8	118,5	114,6	121,4	94,4	92,6
november	106,4	136,9	145,5	143,2	166,8	128,2	116,7	136,5	88,5	85,0
december	114,5	138,6	146,3	145,3	155,7	130,9	117,2	140,7	100,4	98,9
2017 januari	117,2	143,1	153,0	152,3	159,5	133,2	119,4	143,2	102,0	100,9

Bron: IMF

7.2 INDEXCIJFERS VAN DE AFZET- EN INVOERPRIJZEN EN ZIJN BESTANDELEN

(indexcijfers jaar 2010 = 100)

Maandgemiddelden of maanden	Indexcijfers van de afzet- en invoerprijzen en zijn bestanddelen (2010=100)			
	Prijzen van de land- en tuin- bouwproducten	Afzetprijzinde- xen, binnenland- se markt	Eenheidswaarde van de ingevoer- de producten	Afzet- en invoer- prijzen
2011	107,35	108,10	108,4	108,2
2012	113,74	111,90	112,7	112,4
2013	123,42	112,54	112,6	113,1
2014	101,00	107,36	109,9	108,4
2015	95,72	102,86	109,5	106,2
2016	98,17	100,98		
2014 IV	89,60	105,42	107,3	105,6
2015 I	96,22	102,65	107,6	105,0
II	95,28	104,41	113,2	108,8
III	98,02	102,80	109,0	106,0
IV	93,37	101,57	108,3	104,8
2016 I	91,84	97,14	104,3	100,8
II	94,07	99,05	106,6	102,9
III	100,44	101,33	108,4	105,2
IV	106,33	106,39		
2015 december	93,52	100,10	107,4	103,8
2016 januari	92,12	97,37	102,3	99,8
februari	89,85	96,33	107,2	102,0
maart	93,54	97,72	103,6	100,7
april	90,00	96,84	104,8	100,9
mei	89,95	99,44	107,2	103,2
juni	102,25	100,88	107,8	104,7
juli	102,64	101,14	107,6	104,8
augustus	97,39	100,70	110,0	105,6
september	101,28	102,16	107,8	105,2
oktober	102,65	104,81		
november	105,87	106,27		
december	110,48	108,10		

Bronnen: ADS, NBB Herberekend: NBB

7.3 AFZETPRIJSINDEXEN - TOTALE MARKT: SYNTHESSETABEL

Maandgemiddelden of maanden	Afzetprijnsindexen - totale markt : synthese tabel (2010 = 100)													
	Algemeen in- dexcijfer	Algemeen in- dexcijfer, uitge- zonderd energie	Indexcijfers per type nijverheid					Indexcijfers volgens het gebruik van de producten						
			Delfstoffen (05-09)	Industrie (10-33)	Productie en distributie van elektriciteit, gas, stoom en ge- koelde lucht	Metaalverwer- king (25-30)	Halffabrikaten en energie	Halffabrikaten zonder energie	Consumptiegoederen			Investerings- goederen	Energie	
									Duurzame con- sumptiegoede- ren	Niet-duurzame consumptiegoe- deren	Totaal			
2010	100,0	100,0	100,0	100,0	100,0	100,0	100,0	100,0	100,0	100,0	100,0	100,0	100,0	100,0
2011	108,9	106,0	101,5	108,4	113,5	103,0	112,6	109,3	103,5	103,2	103,3	102,5	117,7	
2012	113,0	108,2	108,1	112,1	120,1	105,5	117,3	110,7	105,5	106,5	106,4	105,7	127,3	
2013	112,4	108,7	110,7	111,0	124,9	104,7	115,9	110,5	107,3	109,1	109,0	104,9	122,4	
2014	108,5	107,1	112,0	108,1	112,2	103,2	110,4	108,5	105,4	108,5	108,3	103,4	113,6	
2015	103,1	105,4	112,6	101,1	117,0	104,0	101,7	104,6	107,1	108,4	108,3	103,9	95,0	
2016	101,7	105,3	113,0	99,3	116,9	104,0	99,2	104,3	108,2	108,4	108,4	103,9	89,1	
2014 IV	106,2	106,1	112,1	104,8	116,0	103,6	107,0	107,0	105,9	107,4	107,3	103,7	105,9	
2015 I	102,9	104,9	112,9	101,1	115,6	104,1	101,2	103,0	106,2	109,2	109,0	104,2	96,0	
II	105,3	106,4	112,7	104,2	112,6	104,3	105,0	106,6	106,9	108,3	108,3	104,1	101,3	
III	103,1	105,8	112,4	101,1	117,1	103,8	101,7	105,6	107,5	108,1	108,1	103,6	93,9	
IV	101,2	104,5	112,3	98,1	122,7	103,7	98,8	103,0	107,8	107,9	108,0	103,6	88,8	
2016 I	97,1	103,4	112,6	94,5	113,8	103,0	92,8	101,3	107,8	107,5	107,6	102,8	78,7	
II	99,8	104,4	112,6	98,3	108,1	103,8	96,7	102,9	107,9	107,6	107,7	103,8	86,3	
III	102,4	106,0	113,9	100,5	113,7	104,3	100,1	105,1	108,5	108,9	108,9	104,3	90,6	
IV	107,3	107,5	112,8	103,9	131,9	104,7	107,4	107,8	108,7	109,5	109,5	104,7	100,8	
2015 december	99,5	104,2	112,3	96,5	119,6	104,0	96,2	102,4	107,8	107,7	107,7	103,9	84,0	
2016 januari	97,1	103,8	112,3	94,2	116,7	103,5	92,7	101,9	107,9	107,5	107,5	103,3	77,5	
februari	96,4	103,3	112,5	93,8	112,9	103,0	91,9	101,2	107,8	107,5	107,6	102,8	77,0	
maart	97,7	103,1	112,9	95,4	111,9	102,6	93,8	100,9	107,8	107,6	107,7	102,3	81,5	
april	97,7	103,8	112,8	96,2	104,8	103,3	93,6	101,9	107,9	107,6	107,7	103,2	81,2	
mei	100,1	104,5	113,0	98,5	108,5	104,1	97,0	103,0	107,9	107,5	107,5	104,1	86,9	
juni	101,7	105,0	112,2	100,0	111,0	104,1	99,4	103,8	107,9	107,8	107,8	104,1	90,8	
juli	102,0	105,5	113,8	100,2	112,6	103,9	99,8	104,7	108,0	108,2	108,2	103,9	90,6	
augustus	101,8	106,1	113,9	100,1	111,8	104,5	99,2	105,4	108,7	108,9	108,9	104,5	88,7	
september	103,4	106,3	113,8	101,2	116,7	104,5	101,3	105,3	108,7	109,7	109,7	104,5	92,5	
oktober	105,8	106,8	112,7	103,0	125,9	104,5	105,0	106,1	108,8	110,1	110,1	104,5	98,3	
november	107,2	107,8	112,9	103,5	135,2	104,8	107,1	108,1	108,7	110,0	109,9	104,7	99,2	
december	108,8	107,9	112,9	105,4	134,6	105,0	110,0	109,2	108,7	108,5	108,5	104,9	104,9	

Bron: ADS Herberekend: NBB

7.4 CONSUMPTIEPRIJZEN IN BELGIË

(indexcijfers jaar 2013 = 100)

Maandgemiddelden of maanden	Gezondheidsindexcijfer	Algemeen indexcijfer ¹	Functionele classificatie				Classificatie per groep												
			Voedingsmiddelen	Niet-voedingsmiddelen	Diensten	Huur	Voedingsmiddelen en dranken	Tabak en alcoholhoudende dranken	Kleding en schoeisel	Huisvesting, water, elektriciteit, gas en andere brandstoffen	Stoffering, huishoudelijke apparaten en dagelijks onderhoud van de woning	Gezondheidsuitgaven	Vervoer	Communicatie	Cultuur en ontspanning	Onderwijs	Hotels, cafés en restaurants	Diverse goederen en diensten	
<i>Wegingscoëfficiënten</i>		100,000	18,231	43,737	30,588	7,442	16,713	2,360	6,572	18,661	7,769	2,919	15,864	3,780	9,742	0,630	6,882	8,107	
2007	87,59	87,04	84,26	87,67	87,10	91,56	83,95	85,23	97,59	80,96	89,73	100,33	88,04	102,98	89,50	89,68	84,25	84,74	
2008	91,29	90,95	89,16	92,88	88,85	93,30	89,05	88,42	98,58	90,34	91,88	99,26	91,25	99,94	91,04	91,38	87,60	86,98	
2009	91,83	90,90	90,10	90,36	91,38	95,17	89,81	91,02	99,79	86,81	94,10	99,94	88,12	99,47	92,95	93,55	90,67	89,41	
2010	93,36	92,89	91,49	93,22	92,68	96,23	91,30	92,46	100,54	89,75	95,52	98,95	92,61	97,23	94,21	96,55	92,66	90,76	
2011	96,22	96,17	93,71	98,12	94,74	97,26	93,78	92,71	101,64	96,99	96,74	99,06	97,91	97,55	95,41	96,92	95,11	93,59	
2012	98,77	98,90	96,51	100,81	97,74	98,74	96,69	95,03	102,86	100,62	98,64	99,34	100,42	99,66	98,27	99,24	97,66	97,62	
2013	100,00	100,00	100,00	100,00	100,00	100,00	100,00	100,00	100,00	100,00	100,00	100,00	100,00	100,00	100,00	100,00	100,00	100,00	
2014	100,40	100,34	99,88	98,96	102,14	102,09	99,62	104,23	101,19	98,59	101,38	99,63	100,35	98,54	101,16	101,57	101,89	101,73	
2015	101,45	100,90	101,18	97,83	104,42	103,07	100,82	107,67	101,81	98,98	102,27	100,23	98,49	98,12	101,54	109,93	104,80	103,01	
2016	103,58	102,89	104,03	99,17	107,22	104,02	103,08	115,78	102,68	101,10	103,20	100,46	99,23	102,20	102,86	132,09	108,11	104,33	
2014 IV	100,32	100,10	99,05	98,40	102,54	102,55	98,75	104,52	101,36	98,24	101,79	99,47	99,70	97,35	101,25	102,55	102,49	101,93	
2015 I	100,74	100,14	100,09	97,33	103,30	102,87	99,82	105,37	101,97	98,27	101,63	100,37	97,66	97,80	101,06	102,55	103,48	102,54	
II	101,20	100,86	101,74	97,78	104,10	102,98	101,47	107,53	102,11	97,77	102,01	100,18	99,41	97,82	101,55	102,55	104,74	102,86	
III	101,61	101,08	101,09	98,05	104,87	103,11	100,74	107,86	101,49	99,40	102,55	100,15	99,00	98,49	101,48	102,55	105,49	103,26	
IV	102,26	101,53	101,81	98,18	105,43	103,32	101,26	109,91	101,68	100,49	102,89	100,21	97,88	98,35	102,08	132,09	105,50	103,38	
2016 I	102,81	101,94	103,16	97,86	106,22	103,78	102,20	114,23	102,65	99,99	103,01	100,35	97,28	100,00	102,41	132,09	106,96	104,08	
II	103,68	103,01	105,24	99,09	107,11	103,94	104,28	116,86	103,00	100,77	103,14	100,42	98,83	102,42	103,08	132,09	107,98	104,09	
III	103,86	103,20	103,86	99,55	107,86	104,09	102,90	116,16	102,43	101,63	103,30	100,43	99,94	103,21	102,77	132,09	109,08	104,59	
IV	103,96	103,43	103,86	100,19	107,69	104,27	102,95	115,87	102,63	102,00	103,37	100,64	100,85	103,19	103,17	132,09	108,40	104,58	
2016 januari	102,42	101,59	102,40	97,64	105,71	103,64	101,37	113,65	102,67	99,81	103,05	100,24	97,24	98,46	102,07	132,09	106,03	104,13	
februari	102,53	101,65	102,84	97,28	106,07	103,81	101,77	114,72	102,59	99,21	103,09	100,46	97,02	99,09	102,34	132,09	107,00	103,94	
maart	103,47	102,57	104,25	98,67	106,89	103,89	103,47	114,32	102,69	100,96	102,89	100,34	97,57	102,45	102,83	132,09	107,85	104,16	
april	103,53	102,75	105,67	98,44	106,94	103,92	104,74	116,76	102,93	99,98	103,04	100,42	98,07	102,44	102,92	132,09	107,80	103,83	
mei	103,77	103,08	105,03	99,26	107,23	103,93	104,10	116,47	103,02	101,05	103,17	100,45	98,86	102,44	103,37	132,09	108,11	104,24	
juni	103,74	103,19	105,03	99,56	107,17	103,98	103,99	117,34	103,06	101,29	103,20	100,39	99,57	102,37	102,96	132,09	108,04	104,20	
juli	103,93	103,31	104,35	99,63	107,82	104,03	103,32	116,92	102,47	101,64	103,38	100,40	100,14	103,29	102,48	132,09	108,94	104,73	
augustus	103,97	103,26	103,97	99,50	108,03	104,09	102,97	116,48	102,40	101,72	103,41	100,42	99,88	103,20	102,73	132,09	109,40	104,64	
september	103,68	103,04	103,26	99,51	107,72	104,15	102,40	115,07	102,42	101,53	103,10	100,48	99,79	103,13	103,11	132,09	108,91	104,39	
oktober	103,86	103,34	103,90	99,97	107,69	104,21	102,91	116,45	102,51	101,66	103,42	100,72	100,59	103,14	103,47	132,09	108,15	104,61	
november	103,97	103,41	103,98	100,08	107,70	104,28	102,94	116,84	102,61	101,99	103,45	100,67	100,55	103,22	102,87	132,09	108,96	104,46	
december	104,05	103,54	103,69	100,51	107,68	104,31	102,99	114,31	102,78	102,34	103,25	100,52	101,42	103,22	103,16	132,09	108,09	104,67	
2017 januari	104,65	104,28	104,46	101,46	108,24	104,59	103,55	116,47	103,23	103,71	103,18	100,47	102,17	104,32	102,93	132,09	109,68	105,45	

Bron: ADS Herberekend: NBB

¹ Om van deze indexcijfers over te schakelen op de indexcijfers basis jaar 2004=100, werden de volgende overgangscöefficiënten vastgesteld: 1,2240 voor het algemene indexcijfer en 1,2077 voor de gezondheidsindex. Wat betreft de functionele classificatie: 1,2814 voor de voedingsmiddelen, 1,2123 voor de niet-voedingsmiddelen, 1,2149 voor de diensten en 1,1734 voor de huur. Wat betreft de classificatie per groep van producten: 1,2814 voor de voedingsmiddelen, 1,4214 voor tabak, 1,0370 voor kleding en schoeisel, 1,3835 voor huisvesting, water, elektriciteit, 1,1544 voor stoffering, huishoudelijke apparaten, 1,0428 voor gezondheidsuitgaven, 1,2351 voor vervoer, 0,8968 voor communicatie, 1,1273 voor recreatie en cultuur, 1,2030 voor onderwijs, 1,2898 voor hotels, cafés en restaurants, 1,2800 voor diverse goederen en diensten.

8. Buitenlandse handel van België volgens het nationale concept

8.1 BUITENLANDSE HANDEL VAN BELGIË VOLGENS HET NATIONALE CONCEPT: MAANDELIJKS VERLOOP

(miljoenen euro's)

		Uitvoer			Invoer			Handelsbalans		
		Totaal	Intra-EU ¹	Extra-EU	Totaal	Intra-EU ¹	Extra-EU	Totaal	Intra-EU ¹	Extra-EU
2013	december	18.854,1	12.868,5	5.985,6	19.988,6	14.527,3	5.461,4	-1.134,5	-1.658,8	524,2
2014	januari	19.697,4	14.181,0	5.516,5	21.026,9	14.793,7	6.233,1	-1.329,5	-612,8	-716,7
	februari	19.865,0	13.520,9	6.344,1	20.128,3	14.612,5	5.515,8	-263,3	-1.091,6	828,3
	maart	20.930,3	14.777,4	6.152,9	21.671,5	15.632,0	6.039,5	-741,2	-854,6	113,4
	april	20.873,8	14.471,4	6.402,4	21.053,2	14.916,0	6.137,2	-179,4	-444,6	265,1
	mei	20.007,5	13.796,5	6.211,1	19.978,6	14.436,8	5.541,8	28,9	-640,4	669,3
	juni	20.584,9	14.274,9	6.310,0	20.572,6	14.672,6	5.900,0	12,3	-397,7	410,1
	juli	20.604,1	14.052,7	6.551,4	20.220,4	14.387,9	5.832,5	383,7	-335,2	719,0
	augustus	16.956,2	12.174,3	4.782,0	19.107,6	13.098,2	6.009,4	-2.151,4	-924,0	-1.227,4
	september	21.731,2	15.405,2	6.325,9	21.989,5	15.655,2	6.334,4	-258,3	-249,9	-8,4
	oktober	21.784,8	15.415,6	6.369,2	21.701,2	15.873,7	5.827,5	83,6	-458,2	541,7
	november	19.280,6	13.683,2	5.597,4	19.758,3	14.301,2	5.457,1	-477,7	-618,0	140,3
	december	17.912,3	12.299,2	5.613,1	19.843,9	14.536,4	5.307,5	-1.931,6	-2.237,2	305,6
2015	januari	17.904,8	12.956,2	4.948,6	18.906,2	13.188,5	5.717,7	-1.001,4	-232,4	-769,0
	februari	19.507,1	13.359,0	6.148,1	19.071,2	13.537,1	5.534,1	435,9	-178,1	614,0
	maart	21.188,7	15.076,1	6.112,6	22.385,6	15.074,6	7.311,0	-1.196,9	1,5	-1.198,5
	april	20.405,9	14.298,9	6.107,0	20.208,5	13.988,8	6.219,8	197,4	310,1	-112,7
	mei	19.214,4	13.236,7	5.977,7	19.261,4	13.442,3	5.819,1	-47,0	-205,6	158,6
	juni	21.839,1	15.467,2	6.371,9	21.470,1	15.064,0	6.406,1	369,0	403,2	-34,2
	juli	20.030,6	14.008,0	6.022,6	19.539,9	13.779,9	5.760,1	490,7	228,1	262,5
	augustus	16.596,6	12.048,7	4.547,9	17.665,1	12.057,4	5.607,7	-1.068,5	-8,7	-1.059,8
	september	19.996,3	14.717,4	5.278,9	19.917,2	14.233,5	5.683,7	79,1	483,9	-404,8
	oktober	20.776,6	14.655,9	6.120,7	20.399,5	14.371,0	6.028,5	377,1	284,9	92,2
	november	19.003,1	13.829,6	5.173,5	19.263,0	13.946,6	5.316,4	-259,9	-117,0	-142,9
	december	18.620,8	12.838,4	5.782,4	19.026,0	13.299,4	5.726,7	-405,2	-461,0	55,7
2016	januari ^v	18.472,1	13.507,1	4.964,9	18.375,4	12.529,1	5.846,4	96,7	978,1	-881,5
	februari ^v	20.305,9	13.877,2	6.428,6	20.165,0	13.686,1	6.478,9	140,9	191,1	-50,3
	maart ^v	20.960,4	15.064,1	5.896,3	21.138,7	14.922,7	6.216,0	-178,3	141,4	-319,6
	april ^v	21.110,9	14.799,3	6.311,6	21.414,3	14.745,4	6.668,9	-303,4	53,9	-357,4
	mei ^v	21.097,0	14.556,5	6.540,5	20.799,2	14.510,9	6.288,3	297,8	45,6	252,2
	juni ^v	22.772,4	16.273,7	6.498,7	22.773,6	15.906,4	6.867,3	-1,2	367,4	-368,6
	juli ^v	19.517,0	13.300,1	6.216,8	18.282,8	12.021,2	6.261,6	1.234,2	1.279,0	-44,8
	augustus ^v	19.244,6	13.494,1	5.750,5	18.289,6	12.132,9	6.156,7	955,0	1.361,2	-406,1
	september ^v	21.950,5	15.071,5	6.878,9	20.470,5	14.140,7	6.329,8	1.480,0	930,8	549,2
	oktober ^v	21.455,0	15.338,8	6.116,2	21.705,0	15.703,0	6.002,1	-250,0	-364,2	114,1
	november ^v	22.834,3	16.174,1	6.660,1	22.328,8	15.774,5	6.554,4	505,5	399,6	105,8

Bronnen: INR, NBB Berekeningen: NBB

¹ Bijgeschatte resultaten - zie punt 6.2 van de methodologische nota (<https://www.nbb.be/nl/statistieken/buitenlandse-handel/methodologie>).

8.2 BUITENLANDSE HANDEL VAN BELGIË VOLGENS HET NATIONALE CONCEPT: GECUMULEERD VERLOOP

(miljoenen euro's)

		Uitvoer			Invoer			Handelsbalans		
		Totaal	Intra-EU ¹	Extra-EU	Totaal	Intra-EU ¹	Extra-EU	Totaal	Intra-EU ¹	Extra-EU
2013	jan.-dec.	239.812,9	167.224,6	72.588,2	246.883,3	179.709,7	67.173,8	-7.070,4	-12.485,1	5.414,4
2014	jan.	19.697,4	14.181,0	5.516,5	21.026,9	14.793,7	6.233,1	-1.329,5	-612,8	-716,7
	jan.-feb.	39.562,4	27.701,9	11.860,6	41.155,2	29.406,2	11.748,9	-1.592,8	-1.704,4	111,6
	jan.-maart	60.492,7	42.479,3	18.013,5	62.826,7	45.038,2	17.788,4	-2.334,0	-2.559,0	225,0
	jan.-april	81.366,5	56.950,7	24.415,9	83.879,9	59.954,2	23.925,6	-2.513,4	-3.003,6	490,1
	jan.-mei	101.374,0	70.747,2	30.627,0	103.858,5	74.391,0	29.467,4	-2.484,5	-3.644,0	1.159,4
	jan.-juni	121.958,9	85.022,1	36.937,0	124.431,1	89.063,6	35.367,4	-2.472,2	-4.041,7	1.569,5
	jan.-juli	142.563,0	99.074,8	43.488,4	144.651,5	103.451,5	41.199,9	-2.088,5	-4.376,9	2.288,5
	jan.-aug.	159.519,2	111.249,1	48.270,4	163.759,1	116.549,7	47.209,3	-4.239,9	-5.300,9	1.061,1
	jan.-sep.	181.250,4	126.654,3	54.596,3	185.748,6	132.204,9	53.543,7	-4.498,2	-5.550,8	1.052,7
	jan.-okt.	203.035,2	142.069,9	60.965,5	207.449,8	148.078,6	59.371,2	-4.414,6	-6.009,0	1.594,4
	jan.-nov.	222.315,8	155.753,1	66.562,9	227.208,1	162.379,8	64.828,3	-4.892,3	-6.627,0	1.734,7
	jan.-dec.	240.228,1	168.052,3	72.176,0	247.052,0	176.916,2	70.135,8	-6.823,9	-8.864,2	2.040,3
2015	jan.	17.904,8	12.956,2	4.948,6	18.906,2	13.188,5	5.717,7	-1.001,4	-232,4	-769,0
	jan.-feb.	37.411,9	26.315,2	11.096,7	37.977,4	26.725,6	11.251,8	-565,5	-410,5	-155,0
	jan.-maart	58.600,6	41.391,3	17.209,3	60.363,0	41.800,2	18.562,8	-1.762,4	-409,0	-1.353,5
	jan.-april	79.006,5	55.690,2	23.316,3	80.571,5	55.789,0	24.782,6	-1.565,0	-98,9	-1.466,2
	jan.-mei	98.220,9	68.926,9	29.294,0	99.832,9	69.231,3	30.601,7	-1.612,0	-304,5	-1.307,6
	jan.-juni	120.060,0	84.394,1	35.665,9	121.303,0	84.295,3	37.007,8	-1.243,0	98,7	-1.341,8
	jan.-juli	140.090,6	98.402,1	41.688,5	140.842,9	98.075,2	42.767,9	-752,3	326,8	-1.079,3
	jan.-aug.	156.687,2	110.450,8	46.236,4	158.508,0	110.132,6	48.375,6	-1.820,8	318,1	-2.139,1
	jan.-sep.	176.683,5	125.168,2	51.515,3	178.425,2	124.366,1	54.059,3	-1.741,7	802,0	-2.543,9
	jan.-okt.	197.460,1	139.824,1	57.636,0	198.824,7	138.737,1	60.087,8	-1.364,6	1.086,9	-2.451,7
	jan.-nov.	216.463,2	153.653,7	62.809,5	218.087,7	152.683,7	65.404,2	-1.624,5	969,9	-2.594,6
	jan.-dec.	235.084,0	166.492,1	68.591,9	237.113,7	165.983,1	71.130,9	-2.029,7	508,9	-2.538,9
2016	jan. ^v	18.472,1	13.507,1	4.964,9	18.375,4	12.529,1	5.846,4	96,7	978,1	-881,5
	jan.-feb. ^v	38.778,0	27.384,3	11.393,5	38.540,4	26.215,2	12.325,3	237,6	1.169,2	-931,8
	jan.-maart ^v	59.738,4	42.448,4	17.289,8	59.679,1	41.137,9	18.541,3	59,3	1.310,6	-1.251,4
	jan.-april ^v	80.849,3	57.247,7	23.601,4	81.093,4	55.883,3	25.210,2	-244,1	1.364,5	-1.608,8
	jan.-mei ^v	101.946,3	71.804,2	30.141,9	101.892,6	70.394,2	31.498,5	53,7	1.410,1	-1.356,6
	jan.-juni ^v	124.718,7	88.077,9	36.640,6	124.666,2	86.300,6	38.365,8	52,5	1.777,5	-1.725,2
	jan.-juli ^v	144.235,7	101.378,0	42.857,4	142.949,0	98.321,8	44.627,4	1.286,7	3.056,5	-1.770,0
	jan.-aug. ^v	163.480,3	114.872,1	48.607,9	161.238,6	110.454,7	50.784,1	2.241,7	4.417,7	-2.176,1
	jan.-sep. ^v	185.430,8	129.943,6	55.486,8	181.709,1	124.595,4	57.113,9	3.721,7	5.348,5	-1.626,9
	jan.-okt. ^v	206.885,8	145.282,4	61.603,0	203.414,1	140.298,4	63.116,0	3.471,7	4.984,3	-1.512,8
	jan.-nov. ^v	229.720,1	161.456,5	68.263,1	225.742,9	156.072,9	69.670,4	3.977,2	5.383,9	-1.407,0

Bronnen: INR, NBB Berekeningen: NBB

¹ Bijgeschatte resultaten - zie punt 6.2 van de methodologische nota (<https://www.nbb.be/nl/statistieken/buitenlandse-handel/methodologie>).

8.3 BUITENLANDSE HANDEL VAN BELGIË VOLGENS HET NATIONALE CONCEPT: VERANDERINGSPERCENTAGES, GECUMULEERDE GEGEVENS

(veranderingspercentage ten opzichte van de overeenstemmende periode van het vorige jaar)

		Waarden		Hoeveelheid		Eenheidswaarden	
		Uitvoer	Invoer	Uitvoer	Invoer	Uitvoer	Invoer
2013	jan.-dec.	1,5	-0,6	1,7	0,0	-0,2	-0,6
2014	jan.	2,8	-0,1	5,1	2,5	-2,1	-2,5
	jan.-feb.	3,3	-0,7	4,9	0,6	-1,6	-1,3
	jan.-maart	1,5	-1,7	3,1	0,1	-1,6	-1,8
	jan.-april	1,4	-1,2	3,0	1,1	-1,5	-2,3
	jan.-mei	0,6	-1,4	1,9	0,6	-1,2	-2,0
	jan.-juni	1,2	-0,9	2,2	0,8	-1,0	-1,7
	jan.-juli	0,7	-0,8	1,6	0,8	-0,9	-1,6
	jan.-aug.	0,5	-0,2	1,4	1,1	-0,9	-1,3
	jan.-sep.	1,0	0,5	1,8	2,0	-0,8	-1,4
	jan.-okt.	1,0	0,5	1,4	1,7	-0,4	-1,2
	jan.-nov.	0,6	0,1	0,8	1,3	-0,2	-1,2
	jan.-dec.	0,2	0,1	0,6	1,7	-0,4	-1,6
2015	jan.	-9,1	-10,1	-7,7	-5,5	-1,5	-4,8
	jan.-feb.	-5,4	-7,7	-4,1	-4,2	-1,4	-3,6
	jan.-maart	-3,1	-3,9	-1,9	-1,7	-1,2	-2,2
	jan.-april	-2,9	-3,9	-2,8	-3,2	-0,2	-0,7
	jan.-mei	-3,1	-3,9	-3,4	-4,0	0,3	0,1
	jan.-juni	-1,6	-2,5	-2,2	-3,0	0,6	0,5
	jan.-juli	-1,7	-2,6	-2,4	-3,2	0,7	0,5
	jan.-aug.	-1,8	-3,2	-2,2	-3,4	0,4	0,2
	jan.-sep.	-2,5	-3,9	-2,5	-3,8	0,0	-0,1
	jan.-okt.	-2,7	-4,2	-2,4	-3,9	-0,4	-0,2
	jan.-nov.	-2,6	-4,0	-2,0	-3,7	-0,6	-0,4
	jan.-dec.	-2,1	-4,0	-1,6	-3,7	-0,5	-0,3
2016	jan. v	3,2	-2,8	4,6	0,1	-1,4	-2,9
	jan.-feb. v	3,7	1,5	6,2	5,3	-2,4	-3,6
	jan.-maart v	2,0	-1,1	5,3	4,0	-3,2	-4,9
	jan.-april v	2,3	0,7	6,9	6,4	-4,2	-5,4
	jan.-mei v	3,8	2,1	8,7	7,9	-4,5	-5,4
	jan.-juni v	3,9	2,8	8,8	8,3	-4,5	-5,1
	jan.-juli v	3,0	1,5	7,7	6,5	-4,4	-4,7
	jan.-aug. v	4,3	1,7	8,5	6,2	-3,9	-4,2
	jan.-sep. v	5,0	1,8	8,7	5,7	-3,5	-3,6
	jan.-okt. v	4,8	2,3	8,1	5,8	-3,0	-3,3
	jan.-nov. v	6,1	3,5	8,8	6,2	-2,4	-2,5

Bronnen: INR, NBB Berekeningen: INR

10. Wisselkoersen

10.1 REFERENTIEVALUTAKOERSEN VAN DE EURO

(nationale munteenheden, daggemiddelden)

	Dollar van de Verenigde Staten	Japanse yen	Deense kroon	Zweedse kroon	Pond sterling	Noorse kroon	Tsjechische koro- na	Hongaarse forint	Poolse zloty	Zwitserse frank	Canadese dollar	Australische dol- lar
2007	1,3705	161,25	7,4506	9,2501	0,6843	8,0165	27,766	251,35	3,7837	1,6427	1,4678	1,6348
2008	1,4708	152,45	7,4560	9,6152	0,7963	8,2237	24,946	251,51	3,5121	1,5874	1,5594	1,7416
2009	1,3948	130,34	7,4462	10,6191	0,8909	8,7278	26,435	280,33	4,3276	1,5100	1,5850	1,7727
2010	1,3257	116,24	7,4473	9,5373	0,8578	8,0043	25,284	275,48	3,9947	1,3803	1,3651	1,4423
2011	1,3920	110,96	7,4506	9,0298	0,8679	7,7934	24,590	279,37	4,1206	1,2326	1,3761	1,3484
2012	1,2848	102,49	7,4437	8,7041	0,8109	7,4751	25,149	289,25	4,1847	1,2053	1,2842	1,2407
2013	1,3281	129,66	7,4579	8,6515	0,8493	7,8067	25,980	296,87	4,1975	1,2311	1,3684	1,3777
2014	1,3285	140,31	7,4548	9,0985	0,8061	8,3253	27,536	308,71	4,1843	1,2146	1,4661	1,4719
2015	1,1095	134,31	7,4587	9,3535	0,7258	8,9496	27,279	310,00	4,1841	1,0679	1,4186	1,4777
2016	1,1069	120,22	7,4452	9,4686	0,8194	9,2908	27,034	311,45	4,3632	1,0901	1,4660	1,4884
2014 IV	1,2498	142,75	7,4423	9,2718	0,7891	8,5878	27,630	308,53	4,2112	1,2045	1,4190	1,4596
2015 I	1,1261	134,12	7,4501	9,3800	0,7434	8,7318	27,624	308,89	4,1926	1,0722	1,3957	1,4313
II	1,1053	134,29	7,4623	9,2995	0,7211	8,5634	27,379	306,10	4,0883	1,0410	1,3587	1,4208
III	1,1117	135,86	7,4617	9,4293	0,7173	9,1378	27,075	312,10	4,1877	1,0723	1,4540	1,5331
IV	1,0953	132,95	7,4605	9,3022	0,7220	9,3381	27,057	312,65	4,2636	1,0848	1,4618	1,5205
2016 I	1,1020	127,00	7,4605	9,3267	0,7704	9,5266	27,040	312,02	4,3652	1,0960	1,5149	1,5293
II	1,1292	121,95	7,4394	9,2782	0,7868	9,3178	27,040	313,37	4,3723	1,0961	1,4554	1,5150
III	1,1166	114,28	7,4425	9,5100	0,8499	9,2893	27,029	311,04	4,3375	1,0888	1,4558	1,4717
IV	1,0789	117,92	7,4390	9,7574	0,8691	9,0363	27,029	309,34	4,3783	1,0798	1,4396	1,4385
2016 januari	1,0860	128,32	7,4619	9,2826	0,7546	9,5899	27,027	314,68	4,4074	1,0941	1,5447	1,5510
februari	1,1093	127,35	7,4628	9,4105	0,7756	9,5628	27,040	310,37	4,3970	1,1018	1,5317	1,5556
maart	1,1100	125,39	7,4569	9,2848	0,7802	9,4300	27,051	311,15	4,2932	1,0920	1,4697	1,4823
april	1,1339	124,29	7,4427	9,2027	0,7923	9,3224	27,031	311,46	4,3106	1,0930	1,4559	1,4802
mei	1,1311	123,21	7,4386	9,2948	0,7778	9,3036	27,026	314,58	4,4039	1,1059	1,4626	1,5461
juni	1,1229	118,45	7,4371	9,3338	0,7905	9,3278	27,061	313,98	4,3996	1,0893	1,4477	1,5173
juli	1,1069	115,25	7,4390	9,4742	0,8411	9,3690	27,042	314,35	4,3964	1,0867	1,4428	1,4694
augustus	1,1212	113,49	7,4408	9,4913	0,8552	9,3030	27,025	310,21	4,3005	1,0881	1,4557	1,4690
september	1,1215	114,17	7,4478	9,5663	0,8530	9,1948	27,022	308,65	4,3191	1,0918	1,4689	1,4771
oktober	1,1026	114,47	7,4402	9,7073	0,8939	9,0009	27,022	307,00	4,3076	1,0887	1,4594	1,4470
november	1,0799	116,93	7,4406	9,8508	0,8689	9,0807	27,033	308,82	4,3911	1,0757	1,4519	1,4331
december	1,0543	122,39	7,4362	9,7095	0,8444	9,0252	27,031	312,24	4,4357	1,0750	1,4070	1,4356
2017 januari	1,0614	122,14	7,4355	9,5110	0,8610	8,9990	27,021	308,99	4,3671	1,0714	1,4032	1,4252

Bron: ECB Berekeningen: NBB

10.1 REFERENTIEVALUTAKOERSEN VAN DE EURO (VERVOLG)

(nationale munteenheden, daggemiddelden)

	Nieuw-Zeelandse dollar	Zuid-Afrikaanse rand	Bulgaarse lev	Hongkongse dollar	Zuid-Koreaanse won	Nieuwe Roemeense leu	Singaporese dollar	Nieuwe Turkse pond	Kroatische kuna	Russische roebel	Chinese yuan renminbi
2007	1,8627	9,6596	1,9558	10,6912	1.272,99	3,3353	2,0636	1,7865	7,3376	35,018	10,4178
2008	2,0770	12,0590	1,9558	11,4541	1.606,09	3,6826	2,0762	1,9064	7,2239	36,421	10,2236
2009	2,2121	11,6737	1,9558	10,8114	1.772,90	4,2399	2,0241	2,1631	7,3400	44,138	9,5277
2010	1,8377	9,6985	1,9558	10,2994	1.531,82	4,2122	1,8055	1,9965	7,2891	40,263	8,9712
2011	1,7600	10,0970	1,9558	10,8362	1.541,23	4,2391	1,7489	2,3378	7,4390	40,885	8,9960
2012	1,5867	10,5511	1,9558	9,9663	1.447,69	4,4593	1,6055	2,3135	7,5217	39,926	8,1052
2013	1,6206	12,8330	1,9558	10,3016	1.453,91	4,4190	1,6619	2,5335	7,5786	42,337	8,1646
2014	1,5995	14,4037	1,9558	10,3025	1.398,14	4,4437	1,6823	2,9065	7,6344	50,952	8,1857
2015	1,5930	14,1723	1,9558	8,6014	1.256,54	4,4454	1,5255	3,0255	7,6137	68,072	6,9733
2016	1,5889	16,2655	1,9558	8,5920	1.284,38	4,4906	1,5276	3,3435	7,5334	74,151	7,3518
2014 IV	1,5969	14,0102	1,9558	9,6931	1.357,93	4,4336	1,6179	2,8271	7,6649	59,716	7,6824
2015 I	1,4973	13,2283	1,9558	8,7339	1.240,16	4,4516	1,5273	2,7731	7,6811	70,961	7,0231
II	1,5155	13,3824	1,9558	8,5682	1.214,26	4,4442	1,4845	2,9537	7,5735	58,219	6,8572
III	1,7079	14,4516	1,9558	8,6170	1.300,59	4,4290	1,5465	3,1757	7,5781	70,303	7,0083
IV	1,6432	15,5569	1,9558	8,4889	1.268,04	4,4573	1,5415	3,1860	7,6229	72,405	7,0003
2016 I	1,6622	17,4552	1,9558	8,5683	1.324,34	4,4924	1,5466	3,2470	7,6170	82,451	7,2101
II	1,6345	16,9532	1,9558	8,7638	1.313,74	4,4986	1,5336	3,2709	7,5045	74,335	7,3788
III	1,5447	15,6855	1,9558	8,6613	1.251,21	4,4648	1,5100	3,3102	7,4931	72,111	7,4431
IV	1,5163	15,0034	1,9558	8,3699	1.249,52	4,5069	1,5209	3,5444	7,5227	67,997	7,3691
2016 januari	1,6654	17,7592	1,9558	8,4509	1.307,56	4,5311	1,5561	3,2712	7,6582	83,864	7,1393
februari	1,6732	17,4987	1,9558	8,6333	1.349,77	4,4814	1,5596	3,2638	7,6355	85,616	7,2658
maart	1,6481	17,1222	1,9558	8,6152	1.314,89	4,4666	1,5247	3,2072	7,5593	77,939	7,2220
april	1,6458	16,5695	1,9558	8,7954	1.300,58	4,4724	1,5308	3,2135	7,4947	75,433	7,3461
mei	1,6628	17,3357	1,9558	8,7815	1.329,46	4,4991	1,5494	3,3230	7,4979	74,474	7,3864
juni	1,5955	16,9371	1,9558	8,7162	1.310,59	4,5230	1,5205	3,2737	7,5204	73,147	7,4023
juli	1,5514	15,9449	1,9558	8,5858	1.264,05	4,4856	1,4949	3,2786	7,4930	71,242	7,3910
augustus	1,5491	15,4198	1,9558	8,6961	1.245,55	4,4591	1,5106	3,3206	7,4866	72,795	7,4537
september	1,5332	15,7171	1,9558	8,6986	1.244,58	4,4503	1,5245	3,3304	7,5004	72,231	7,4834
oktober	1,5409	15,3593	1,9558	8,5533	1.243,02	4,4942	1,5257	3,3912	7,5068	69,009	7,4198
november	1,5102	15,0351	1,9558	8,3758	1.256,71	4,5100	1,5232	3,5500	7,5211	69,532	7,3883
december	1,4982	14,6142	1,9558	8,1802	1.248,48	4,5164	1,5137	3,6917	7,5404	65,378	7,2983
2017 januari	1,4923	14,4012	1,9558	8,2332	1.254,41	4,5018	1,5175	3,9869	7,5300	63,498	7,3189

Bron: ECB Berekeningen: NBB

10.1 REFERENTIEVALUTAKOERSEN VAN DE EURO (VERVOLG)

(in nationale munteenheden, daggemiddelden)

	Indonesische roepia	Maleisische ringgit	Filippijnse peso	Thaise baht	Mexicaanse peso	Braziliaanse real	Indische roepia	Israëlische shekel
2007	12.528,33	4,7076	63,026	44,214				
2008	14.165,16	4,8893	65,172	48,475	16,2911	2,6737		
2009	14.443,74	4,9079	66,338	47,804	18,7989	2,7674	67,3611	
2010	12.041,70	4,2668	59,739	42,014	16,7373	2,3314	60,5878	
2011	12.206,51	4,2558	60,260	42,429	17,2877	2,3265	64,8859	4,9775
2012	12.045,73	3,9672	54,246	39,928	16,9029	2,5084	68,5973	4,9536
2013	13.857,50	4,1855	56,428	40,830	16,9641	2,8687	77,9300	4,7948
2014	15.748,92	4,3446	58,979	43,147	17,6550	3,1211	81,0406	4,7449
2015	14.870,39	4,3373	50,522	38,028	17,6157	3,7004	71,1956	4,3122
2016	14.721,07	4,5837	52,558	39,044	20,6674	3,8570	74,3726	4,2491
2014 IV	15.310,68	4,2015	56,024	40,878	17,3061	3,1758	77,3943	4,7827
2015 I	14.419,12	4,0772	50,033	36,766	16,8275	3,2236	70,0867	4,4444
II	14.520,07	4,0468	49,407	36,800	16,9510	3,3981	70,1627	4,2814
III	15.412,50	4,5083	51,243	39,191	18,2680	3,9340	72,2386	4,2793
IV	15.091,47	4,6929	51,327	39,241	18,3515	4,2138	72,1966	4,2469
2016 I	14.892,07	4,6232	52,070	39,282	19,8983	4,3041	74,4270	4,3058
II	15.031,53	4,5264	52,573	39,823	20,4353	3,9631	75,5503	4,3087
III	14.662,22	4,5247	52,584	38,886	20,9275	3,6222	74,7614	4,2490
IV	14.299,89	4,6635	52,989	38,183	21,3839	3,5548	72,7290	4,1337
2016 januari	15.069,76	4,7162	51,654	39,249	19,6039	4,4021	73,2036	4,2903
februari	14.985,33	4,6411	52,816	39,507	20,4826	4,3953	75,7172	4,3336
maart	14.629,58	4,5167	51,722	39,089	19,5943	4,1195	74,3018	4,2927
april	14.932,22	4,4232	52,598	39,780	19,8402	4,0374	75,3823	4,2812
mei	15.188,82	4,5755	52,951	40,064	20,4956	3,9983	75,7016	4,3115
juni	14.969,03	4,5760	52,172	39,624	20,9430	3,8570	75,5592	4,3323
juli	14.520,91	4,4471	52,102	38,794	20,5453	3,6263	74,3738	4,2686
augustus	14.757,31	4,5141	52,254	38,916	20,7136	3,5983	75,0303	4,2559
september	14.699,38	4,6138	53,428	38,945	21,5441	3,6444	74,8545	4,2217
oktober	14.361,10	4,6040	53,304	38,666	20,8389	3,5158	73,5775	4,2110
november	14.398,18	4,6843	53,160	38,155	21,6800	3,6056	73,0550	4,1491
december	14.135,71	4,7013	52,493	37,730	21,6189	3,5405	71,5390	4,0401
2017 januari	14.181,25	4,7318	52,800	37,645	22,6576	3,3929	72,2823	4,0543

Bron: ECB Berekeningen: NBB

10.2 NOMINALE EFFECTIEVE WISSELKOERS

(indexcijfers jaar 2010 = 100)

	Euro	Australische dollar	Canadese dollar	Zwitserse frank	Deense kroon	Pond Sterling	Japane yen	Noorse kroon	Nieuw-Zeelands dollar	Zweedse kroon	Dollar van de Verenigde Staten
2007	101,36	93,15	96,46	84,61	99,47	128,94	72,03	99,29	107,11	103,09	102,49
2008	107,64	91,30	96,26	89,53	101,99	112,70	82,16	100,06	100,35	101,74	98,82
2009	107,75	87,43	90,74	93,68	103,75	99,34	95,26	95,81	92,56	92,36	103,44
2010	100,00	100,00	100,00	100,00	100,00	100,00	100,00	100,00	100,00	100,00	100,00
2011	99,04	106,60	102,46	112,46	99,13	98,72	105,62	101,75	102,27	105,50	94,21
2012	93,07	109,71	102,44	111,98	96,81	103,04	108,31	103,21	106,70	107,01	97,35
2013	98,06	104,64	99,93	112,15	98,16	100,52	87,75	100,73	112,30	109,87	100,03
2014	98,38	98,51	93,44	113,97	99,02	106,64	80,92	94,75	117,00	104,86	102,80
2015	88,82	91,04	83,67	124,48	96,58	113,76	76,77	85,99	111,73	99,05	117,99
2016	90,47	89,59	80,58	122,33	97,77	100,84	86,68	83,42	111,09	98,80	118,52
2014 IV	96,05	97,32	92,08	113,54	98,79	107,78	77,05	91,60	115,46	102,02	107,94
2015 I	89,57	93,93	85,90	124,34	96,90	111,24	77,06	88,21	117,72	98,84	115,79
II	87,74	93,49	86,70	127,08	95,98	113,81	75,79	89,24	115,44	98,93	116,43
III	89,28	88,42	81,74	124,11	96,85	115,54	76,51	84,34	105,40	98,48	119,13
IV	88,77	88,24	80,25	122,24	96,63	114,35	77,60	82,12	108,64	99,80	120,57
2016 I	90,21	88,16	78,00	121,60	97,31	107,36	82,34	81,06	107,73	100,26	120,97
II	90,57	88,71	82,43	121,79	97,61	105,17	86,32	82,88	109,05	100,75	116,23
III	90,72	89,86	81,47	122,43	98,02	96,69	91,00	83,54	113,27	98,35	116,24
IV	90,43	91,56	80,39	123,17	98,17	94,15	87,01	86,20	114,48	95,61	120,57
2015 december	88,65	89,15	78,31	122,47	96,57	113,57	77,86	80,94	110,06	100,53	121,86
2016 januari	89,51	86,66	75,64	121,53	97,00	109,53	80,94	80,22	107,84	100,60	123,32
februari	90,85	87,03	77,53	121,32	97,61	106,91	82,78	81,09	107,88	99,63	120,99
maart	90,22	90,66	80,65	122,14	97,30	105,79	83,30	81,81	107,39	100,69	118,85
april	90,82	91,16	82,73	122,41	97,55	104,49	84,64	82,83	107,87	101,75	116,02
mei	90,74	87,27	82,21	120,88	97,66	106,58	85,72	83,09	108,02	100,65	116,54
juni	90,13	87,89	82,41	122,35	97,60	104,32	88,56	82,74	111,11	100,05	116,15
juli	90,36	89,93	81,71	122,58	97,93	97,57	90,05	82,67	112,57	98,71	117,15
augustus	90,81	90,07	81,71	122,68	98,07	96,08	91,75	83,41	112,81	98,66	115,66
september	90,92	89,68	81,07	122,30	98,04	96,49	91,19	84,50	114,31	97,85	116,01
oktober	91,35	91,45	80,60	122,73	98,42	91,71	90,52	86,77	113,00	96,45	118,07
november	90,44	91,92	79,78	123,71	98,28	94,14	87,82	85,94	114,73	94,76	120,54
december	89,47	91,41	80,88	123,30	97,78	96,49	82,87	85,92	115,51	95,81	123,00

Bron: BIB Berekeningen: NBB

10.3 ONHERROEPELIJK VASTGELEGDE OMREKENINGSKOERSEN VAN DE EURO

	1999	2001	2007	2008	2009	2011	2014	2015
	1 januari	1 januari	1 januari	1 januari	1 januari	1 januari	1 januari	1 januari
Belgische frank	40,3399							
Duitse mark	1,95583							
Spaanse peseta	166,386							
Franse frank	6,55957							
Ierse punt	0,787564							
Italiaanse lire	1.936,27							
Luxemburgse frank	40,3399							
Nederlandse gulden	2,20371							
Oostenrijkse shilling	13,7603							
Portugese escudo	200,482							
Finse mark	5,94573							
Griekse drachme	-	340,750						
Sloveense tolar	-	-	239,640					
Maltese pond	-	-	-	0,429300				
Cypriotische pond	-	-	-	0,585274				
Slowaakse koruna	-	-	-	-	30,1260			
Estlandse kroon	-	-	-	-	-	15,6466		
Letse lats	-	-	-	-	-	-	0,702804	
Litouwse litas	-	-	-	-	-	-	-	3,4528

Bron: EC

N.B.: Het betreft de omrekeningskoersen vastgelegd door de Europese Commissie overeenkomstig artikel 109.L4 van het Verdrag.

11. Overheidsfinanciën

11.5 OFFICIËLE SCHULD EN NETTO TE FINANCIEREN SALDO
 11.5.1 DETAIL VAN DE ONTVANGSTEN GEÏND DOOR DE SCHATKIST

(gecumuleerde maandelijkse gegevens, miljoenen euro's)

	2007	2008	2009	2010	2011	2012	2013	2014	2015	2016
Lopende ontvangsten	91.483	94.197	87.888	93.392	96.685	103.337	105.759	104.980	106.151	106.845^v
Fiscale ontvangsten	89.388	91.798	84.217	89.242	91.736	96.918	99.789	100.569	102.577	102.965
Directe belastingen ¹	50.394	52.759	46.752	48.596	49.943	53.699	56.578	55.793	59.145	57.534
Bedrijfsvoorheffing	35.484	37.782	37.582	37.881	39.625	41.140	42.290	42.784	43.190	43.268
Voorafbetalingen	11.547	11.354	8.394	9.319	9.380	9.337	9.459	9.972	10.096	10.124
Kohieren van de vennootschappen	1.301	1.503	782	1.205	1.432	3.787	3.786	1.713	4.599	4.305
Kohieren van de natuurlijke personen	-3.595	-3.733	-5.495	-5.103	-5.418	-5.522	-5.205	-4.893	-4.387	-5.424
Roerende voorheffing	2.982	3.295	2.651	2.518	3.209	3.548	4.580	5.133	4.550	4.196
Wegenbelastingen	1.723	1.863	1.923	1.956	769	795	788	241	237	205
Overige	952	695	915	820	946	614	880	843	860	860
Douane en accijnzen	9.247	9.119	8.583	9.579	9.290	9.589	9.579	9.999	10.664	11.295
Douanerechten	2.236	2.233	1.836	1.974	2.098	2.088	1.978	2.114	2.416	2.552
Accijnzen	6.309	6.168	6.049	6.808	6.460	6.776	6.790	7.164	7.511	8.014
Accijnzen op minerale oliën	3.806	3.675	3.560	4.160	4.112	4.068	3.926	4.105	4.403	4.779
Accijnzen op tabak	1.845	1.832	1.820	1.960	1.654	2.005	2.102	2.250	2.259	2.290
Andere accijnzen	659	661	669	689	695	703	763	810	848	945
Overige	702	718	698	797	731	725	811	721	737	729
BTW, registratie en domeinen	29.747	29.920	28.882	31.067	32.504	33.629	33.632	34.778	32.768	34.137
Registratierechten	3.676	3.588	3.090	3.540	3.866	3.903	4.005	4.220	1.892	1.956
BTW	25.318	25.499	24.998	26.661	27.737	28.762	28.544	29.254	29.539	30.785
Overige	753	833	794	867	901	964	1.083	1.303	1.338	1.395
Niet-fiscale ontvangsten	2.094	2.399	3.671	4.150	4.948	6.420	5.970	4.411	3.574	3.879 ^v
Kapitaalontvangsten	2.634	2.146	6.711	4.368	2.492	7.044	8.304	3.546	2.227	1.670^v
Fiscale ontvangsten	1.678	1.916	1.788	1.925	2.058	2.251	2.848	3.231	1.300	1.048
Niet-fiscale ontvangsten	956	230	4.923	2.443	434	4.793	5.456	315	926	621 ^v
Totale ontvangsten	94.116	96.343	94.599	97.760	99.177	110.381	114.062	108.527	108.377	108.514^v

Bronnen: FOD fin, NBB

N.B.: De gegevens m.b.t. de "Central government operations" zijn, zoals vereist door de SDDS van het IMF, gepubliceerd op de website van de Bank "www.nbb.be". Exclusief de opcentiemen ten voordele van de provincies, de gemeenten en de agglomeratie Brussel.

¹ Met inbegrip, van de wijziging, ten opzichte van het einde van het voorgaande jaar, in het uitstaande bedrag van de directe belastingen die reeds geïnd maar nog niet opgesplitst zijn volgens de onderscheiden belastingscategorieën.

11.5.2 OFFICIËLE SCHULD EN NETTO TE FINANCIËREN SALDO VAN DE SCHATKIST

(miljoenen euro's)

	Schuld in euro								Schuld in vreemde valuta's ¹			Bruto-schuld ²	Financiële activa ²	Netto-schuld ²	Netto te financieren saldo (-) ³		
	Schuld op meer dan één jaar ^{4 5}				Schuld op ten hoogste één jaar ^{4 5}				Totaal	Schuld op meer dan één jaar ⁴	Schuld op ten hoogste één jaar ⁴						
	waarvan:			Totaal ^{4 5}	waarvan:			Totaal ^{4 5}			waarvan:					Totaal ⁴	
	OLO's	Klassieke leningen ⁶	Staatsbons		Schatkist-certificaten ⁷	Schatkist-bons	Tegoeden van de particulieren bij het BPC ⁸		Schatkist-bons								
(1)	(2)	(3)	(4)	(5)	(6)	(7)	(8)	(9) = (4) + (8)	(10)	(11)	(12)	(13) = (10) + (12)	(14) = (9) + (13)	(15)	(16) = (14) - (15)	(17)	
2007	220.904	54	6.275	246.397	30.394	1.480	232	37.891	284.288	937	0	0	937	285.226	10.094	275.131	-3.782
2008	225.415	50	5.433	251.539	41.522	4.643	324	54.162	305.700	595	3.920	3.920	4.515	310.215	7.982	302.233	-27.448
2009	241.643	48	4.734	273.593	40.137	458	1.229	47.232	320.826	563	0	0	563	321.389	6.308	315.081	-7.770
2010	257.804	45	3.947	291.278	40.405	1.692	21	49.797	341.075	0	118	118	118	341.193	14.869	326.324	-11.152
2011	272.350	42	8.454	310.704	35.096	7.381	103	52.758	363.462	0	0	0	0	363.462	17.879	345.583	-18.868
2012	286.551	40	7.176	325.491	31.704	361	62	39.324	364.815	0	0	0	0	364.815	10.410	354.405	-7.976
2013	300.616	0	4.622	338.732	24.652	461	104	32.080	370.812	0	590	590	590	371.401	9.989	361.413	-5.691
2014	306.718	0	3.397	345.484	26.421	297	16	35.116	380.599	0	0	0	0	380.599	11.449	369.150	-10.514
2015	315.054	0	3.023	353.934	25.306	0	14	35.643	389.578	0	0	0	0	389.578	10.652	378.926	-9.007
2016	327.107	0	789	367.418	26.456	9	11	37.495	404.913	0	0	0	0	404.913	12.593	392.320	-12.617
2015 december	315.054	0	3.023	353.934	25.306	0	14	35.643	389.578	0	0	0	0	389.578	10.652	378.926	-9.007
2016 januari	320.054	0	3.016	358.927	26.569	184	31	32.592	391.519	0	1.286	1.286	1.286	392.805	12.620	380.185	-1.252
februari	319.878	0	3.010	358.744	28.175	860	18	35.978	394.722	0	1.313	1.313	1.313	396.035	11.640	384.395	-5.425
maart	313.784	0	2.949	352.589	29.860	5.256	12	48.365	400.954	0	1.311	1.311	1.311	402.265	10.150	392.115	-12.902
april	317.281	0	2.940	356.099	30.581	3.276	9	40.821	396.920	0	1.303	1.303	1.303	398.223	9.296	388.927	-9.944
mei	323.281	0	2.938	362.196	30.250	878	5	37.804	400.000	0	1.296	1.296	1.296	401.296	9.830	391.466	-12.490
juni	327.361	0	2.911	366.346	29.447	994	9	39.377	405.722	0	1.317	1.317	1.317	407.039	15.519	391.521	-12.524
juli	330.795	0	2.907	369.776	27.673	0	6	33.789	403.565	0	0	0	0	403.565	14.656	388.909	-9.908
augustus	330.795	0	2.898	372.500	27.774	0	5	34.219	406.719	0	0	0	0	406.719	14.356	392.363	-13.362
september	322.361	0	2.861	364.028	27.786	3.545	11	40.626	404.653	0	1.313	1.313	1.313	405.966	10.105	395.861	-16.860
oktober	324.169	0	2.858	365.832	27.605	799	44	37.428	403.261	0	1.319	1.319	1.319	404.580	11.167	393.414	-14.407
november	327.107	0	2.856	368.769	27.065	2.988	10	38.950	407.719	0	618	618	618	408.337	12.198	396.139	-17.125
december	327.107	0	789	367.418	26.456	9	11	37.495	404.913	0	0	0	0	404.913	12.593	392.320	-12.617

Bronnen: FOD fin, NBB

¹ De opsplitsing euro/niet-euro, op maandbasis (sinds 1990), is beschikbaar op de website van de Bank: www.nbb.be.

² Toestand op einde periode.

³ Gecumuleerde maandelijkse gegevens.

⁴ Oorspronkelijke looptijd.

⁵ Sedert 2002 zijn de aan de internationale organen overgedragen Schatkistcertificaten opgenomen in de schuld op meer dan één jaar en niet langer in de schuld op ten hoogste één jaar. Sedert januari 2004 zijn de aan het IMF overgedragen Schatkistcertificaten niet meer opgenomen in de officiële schulden van de Schatkist.

⁶ Publieke leningen uitgegeven door de Schatkist en het Wegenfonds.

⁷ Met uitzondering van de aan internationale organen overgedragen Schatkistcertificaten.

⁸ Inclusief de eigen tegoeden van de Post.

Bibliografische referentie: Statistisch tijdschrift van de Nationale Bank van België, 1998-IV, blz. 11 en 1999-I, blz. 14.

13. Monetaire financiële instellingen

13.1 EUROSISTEEM

13.1.1 GECONSOLIDEERDE FINANCIËLE WEEKSTAAT VAN HET EUROSISTEEM

(miljoenen euro's)

	2016										2017				
	28 okt.	4 nov.	11 nov.	18 nov.	25 nov.	2 dec.	9 dec.	16 dec.	23 dec.	30 dec.	6 jan.	13 jan.	20 jan.	27 jan.	3 feb.
Activa															
Goud en goudvorderingen	412.634	412.634	412.634	412.634	412.634	412.634	412.635	412.634	412.635	382.061	382.062	382.062	382.061	382.061	382.061
Vorderingen op niet-ingezetenen van het eurogebied, luidende in vreemde valuta	311.468	312.850	314.258	314.580	314.068	314.377	316.533	319.456	317.771	327.854	326.551	326.902	325.717	323.628	323.439
Vorderingen op het IMF	78.333	78.166	78.156	78.213	77.424	77.424	77.474	77.503	77.129	78.752	78.711	78.676	78.678	78.658	78.653
Tegoeden bij banken, beleggingen in waardepapieren, externe leningen en overige externe activa	233.134	234.685	236.102	236.368	236.643	236.953	239.059	241.953	240.642	249.102	247.839	248.226	247.039	244.971	244.786
Vorderingen op ingezetenen van het eurogebied, luidende in vreemde valuta	36.148	36.127	32.378	32.468	32.322	34.007	36.060	36.864	35.535	30.719	31.894	34.718	31.353	35.781	34.679
Vorderingen op niet-ingezetenen van het eurogebied, luidende in euro	17.941	17.567	17.130	18.314	18.245	17.439	17.940	18.094	18.273	19.082	18.470	17.518	18.981	18.805	19.782
Tegoeden bij banken, beleggingen in waardepapieren en leningen	17.941	17.567	17.130	18.314	18.245	17.439	17.940	18.094	18.273	19.082	18.470	17.518	18.981	18.805	19.782
Vorderingen uit hoofde van de kredietfaciliteit ingevolge het ERM-II	0	0	0	0	0	0	0	0	0	0	0	0	0	0	0
Kredietverlening aan kredietinstellingen van het eurogebied in verband met monetaire beleidstransacties, luidende in euro	548.296	545.147	543.748	544.890	546.105	546.587	546.451	547.437	589.801	595.873	590.825	589.065	588.996	588.671	586.310
Basis-herfinancieringstransacties	36.027	32.728	31.449	32.639	33.719	35.952	35.762	36.822	32.877	39.131	34.006	32.319	32.330	33.994	31.645
Langerlopende herfinancieringstransacties	512.214	512.214	512.214	512.214	512.214	510.468	510.468	510.468	556.570	556.570	556.570	556.570	556.570	554.494	554.494
"Fine tuning"-transacties met wederinkoop	0	0	0	0	0	0	0	0	0	0	0	0	0	0	0
Structurele transacties met wederinkoop	0	0	0	0	0	0	0	0	0	0	0	0	0	0	0
Marginale beleningsfaciliteit	58	206	85	37	172	168	220	147	353	172	249	175	96	183	171
Kredieten uit hoofde van margestortingen	0	0	0	0	0	0	0	0	0	0	0	0	0	0	0
Overige vorderingen op kredietinstellingen van het eurogebied, luidende in euro	93.947	91.828	91.446	87.522	83.802	83.068	81.680	79.837	71.658	69.104	70.918	74.838	78.138	80.421	79.656
Waardepapieren uitgegeven door ingezetenen van het eurogebied, luidende in euro ¹	1.840.430	1.856.570	1.875.645	1.895.544	1.913.899	1.932.267	1.950.588	1.967.103	1.982.339	1.974.899	1.986.976	2.010.352	2.030.431	2.049.756	2.064.015
Voor doeleinden van monetair beleid aangehouden waardepapieren	1.512.957	1.531.423	1.551.104	1.572.271	1.590.085	1.608.093	1.626.513	1.643.986	1.659.471	1.654.026	1.666.075	1.690.230	1.710.899	1.730.309	1.748.644
Overige waardepapieren	327.472	325.147	324.541	323.272	323.814	324.174	324.075	323.117	322.869	320.873	320.901	320.122	319.531	319.447	315.371
Overheidsschuld, luidende in euro	26.439	26.439	26.439	26.439	26.439	26.439	26.439	26.437	26.437	26.460	26.460	26.460	26.460	26.460	26.410
Overige activa	220.097	219.292	220.588	220.962	218.716	220.563	221.448	222.870	231.259	236.847	238.482	235.387	237.486	235.183	233.147
Totaal Activa	3.507.401	3.518.455	3.534.266	3.553.353	3.566.230	3.587.380	3.609.773	3.630.732	3.685.708	3.662.901	3.672.638	3.697.302	3.719.624	3.740.766	3.749.499

13.1.1 GECONSOLIDEERDE FINANCIËLE WEEKSTAAT VAN HET EUROSISTEEM (VERVOLG)

(miljoenen euro's)

	2016										2017				
	28 okt.	4 nov.	11 nov.	18 nov.	25 nov.	2 dec.	9 dec.	16 dec.	23 dec.	30 dec.	6 jan.	13 jan.	20 jan.	27 jan.	3 feb.
Passiva															
Bankbiljetten in omloop	1.100.281	1.102.489	1.100.690	1.099.269	1.099.813	1.108.444	1.114.329	1.117.369	1.126.737	1.126.216	1.122.223	1.115.472	1.110.749	1.109.033	1.111.363
Verplichtingen aan kredietinstellingen van het eurogebied in verband met monetaire beleidstransacties, luidende in euro	1.197.236	1.256.720	1.260.159	1.261.480	1.249.195	1.301.334	1.320.975	1.298.100	1.353.785	1.313.264	1.369.150	1.396.795	1.386.798	1.385.659	1.438.113
Rekeningen-courant	812.839	801.122	800.344	802.476	820.421	849.679	869.018	879.665	930.862	888.988	928.578	935.308	952.359	978.887	963.859
Depositofaciliteit	384.365	455.571	459.724	458.959	428.768	451.648	451.870	418.410	422.873	424.208	440.534	461.388	434.268	406.739	474.209
Termijndeposito's	0	0	0	0	0	0	0	0	0	0	0	0	0	0	0
"Fine tuning"-transacties met wederinkoop	0	0	0	0	0	0	0	0	0	0	0	0	0	0	0
Deposito's uit hoofde van margestortingen	32	27	91	44	7	7	87	25	49	69	38	99	171	33	45
Overige verplichtingen aan kredietinstellingen van het eurogebied, luidende in euro ²	3.405	3.546	3.825	3.820	3.549	3.633	3.381	4.887	8.816	9.427	8.864	9.590	9.670	7.661	9.975
Uitgegeven schuldbewijzen	0	0	0	0	0	0	0	0	0	0	0	0	0	0	0
Verplichtingen aan overige ingezetenen van het eurogebied, luidende in euro	290.456	241.571	258.809	270.607	290.183	253.809	249.038	271.849	238.016	220.760	213.812	240.228	281.767	305.200	237.507
Overheid	186.183	136.254	150.683	164.050	184.692	146.973	144.901	168.906	133.075	114.880	110.214	137.860	177.732	201.252	130.531
Overige verplichtingen ²	104.272	105.317	108.127	106.557	105.490	106.837	104.137	102.943	104.941	105.880	103.597	102.367	104.036	103.948	106.977
Verplichtingen aan niet-ingezetenen van het eurogebied, luidende in euro	108.225	103.820	101.537	109.917	117.443	113.228	112.007	127.335	145.688	205.678	167.363	138.836	133.805	132.994	151.512
Verplichtingen aan ingezetenen van het eurogebied, luidende in vreemde valuta	5.494	4.000	3.762	4.423	2.818	3.815	6.246	7.122	6.993	3.644	5.702	7.735	7.305	9.221	9.177
Verplichtingen aan niet-ingezetenen van het eurogebied, luidende in vreemde valuta	9.655	12.486	10.615	9.974	10.505	10.934	12.220	12.237	10.431	9.301	10.701	13.410	9.665	10.524	9.386
Deposito's, tegoeden en overige verplichtingen	9.655	12.486	10.615	9.974	10.505	10.934	12.220	12.237	10.431	9.301	10.701	13.410	9.665	10.524	9.386
Verplichtingen uit hoofde van de kredietfaciliteit ingevolge het ERM-II	0	0	0	0	0	0	0	0	0	0	0	0	0	0	0
Tegenwaarde toegewezen bijzondere trekkingsrechten in het IMF	58.132	58.132	58.132	58.132	58.132	58.132	58.132	58.132	58.132	59.263	59.263	59.263	59.263	59.263	59.263
Overige passiva	215.137	216.308	217.357	216.350	215.211	214.669	215.371	215.627	219.038	221.402	221.331	221.747	226.374	226.985	228.693
Herwaarderingsrekeningen	418.545	418.545	418.545	418.545	418.545	418.545	418.545	418.545	418.545	394.418	394.418	394.418	394.418	394.418	394.418
Kapitaal en reserves	100.836	100.836	100.836	100.836	100.836	100.836	99.527	99.527	99.527	99.527	99.811	99.808	99.808	99.808	100.092
Totaal Passiva	3.507.401	3.518.455	3.534.266	3.553.353	3.566.230	3.587.380	3.609.773	3.630.732	3.685.708	3.662.901	3.672.638	3.697.302	3.719.624	3.740.766	3.749.499

Bronnen: ECB, NBB

¹ Vanaf juli 2009: Onderverdeling van de rubriek "Waardepapieren uitgegeven door ingezetenen van het eurogebied, luidende in euro" in twee deelrubrieken: "Waardepapier aangehouden voor monetaire-beleidsdoelinden" en "Overige waardepapieren".
² Vanaf 2001 : Splitsing van de oude rubriek "Overige verplichtingen" in twee rubrieken : "Overige verplichtingen" en "Overige verplichtingen aan kredietinstellingen van het eurogebied, luidende in euro".

Bibliografische referentie: Statistisch tijdschrift van de Nationale Bank van België, 1999-I, blz.18-19.

13.2 NATIONALE BANK VAN BELGIË

13.2.1 MAANDELIJKE FINANCIËLE STAAT VAN DE NATIONALE BANK VAN BELGIË

(miljoenen euro's)

	2016												2017
	jan.	feb.	maart	april	mei	juni	juli	aug.	sep.	okt.	nov.	dec.	jan.
Activa													
Goud en goudvorderingen	7.115	7.115	7.926	7.926	7.926	8.681	8.681	8.681	8.670	8.670	8.670	8.028	8.028
Vorderingen op niet-ingezetenen van het eurogebied, luidende in vreemde valuta	14.919	14.150	13.790	13.641	13.671	14.205	14.218	14.223	14.054	14.008	14.076	14.411	14.381
Vorderingen op het IMF	7.252	6.534	6.368	6.367	6.367	6.449	6.445	6.437	6.393	6.416	6.265	6.429	6.407
Tegoeden bij banken, beleggingen in waardepapieren, externe leningen en overige externe activa	7.667	7.616	7.422	7.274	7.304	7.756	7.773	7.786	7.661	7.592	7.811	7.982	7.974
Vorderingen op ingezetenen van het eurogebied, luidende in vreemde valuta	407	402	360	394	366	291	360	345	320	448	381	396	409
Vorderingen op niet-ingezetenen van het eurogebied, luidende in euro	453	528	538	556	466	548	596	705	576	561	492	805	516
Kredietverlening aan kredietinstellingen van het eurogebied in verband met monetaire-beleidstransacties, luidende in euro	7.638	7.813	7.638	7.638	7.638	12.557	12.521	12.671	13.502	13.317	13.517	14.322	14.122
Basis-herfinancieringstransacties	0	175	0	0	0	36	0	150	185	0	200	200	0
Langerlopende herfinancieringstransacties	7.638	7.638	7.638	7.638	7.638	12.521	12.521	12.521	13.317	13.317	13.317	14.122	14.122
"Fine tuning"-transacties met wederinkoop	0	0	0	0	0	0	0	0	0	0	0	0	0
Structurele transacties met wederinkoop	0	0	0	0	0	0	0	0	0	0	0	0	0
Marginale beleningsfaciliteit	0	0	0	0	0	0	0	0	0	0	0	0	0
Kredieten uit hoofde van margestortingen	0	0	0	0	0	0	0	0	0	0	0	0	0
Overige vorderingen op kredietinstellingen van het eurogebied, luidende in euro	279	266	432	164	810	1.183	1.510	2.699	2.670	2.975	2.146	1.862	3.491
Waardepapieren uitgegeven door ingezetenen van het eurogebied, luidende in euro ¹	40.038	41.631	43.481	45.543	48.243	51.901	55.146	58.355	62.675	66.822	71.326	72.989	75.626
Voor doeleinden van monetair beleid aangehouden waardepapieren	25.498	27.161	29.021	31.202	33.696	37.425	40.700	43.982	48.613	52.542	56.754	59.067	62.930
Overige waardepapieren	14.540	14.470	14.460	14.341	14.547	14.476	14.446	14.373	14.062	14.280	14.572	13.922	12.696
Vorderingen binnen het Eurosysteem	13.428	13.294	13.107	13.107	12.782	12.548	12.415	12.074	11.826	13.125	11.456	11.380	11.368
Deelneming in het kapitaal van de ECB	287	287	287	287	287	287	287	287	287	287	287	287	287
Vorderingen uit hoofde van overdracht van externe reserves	1.436	1.436	1.436	1.436	1.436	1.436	1.436	1.436	1.436	1.436	1.436	1.436	1.436
Nettovorderingen uit hoofde van de toedeling van eurobankbiljetten binnen het Eurosysteem ²	11.705	11.571	11.384	11.384	11.059	10.825	10.692	10.351	10.103	9.864	9.733	9.657	9.645
Overige vorderingen binnen het Eurosysteem (netto)	0	0	0	0	0	0	0	0	0	1.538	0	0	0
Overige activa	6.060	6.126	5.983	6.077	6.484	6.253	6.344	6.516	6.071	6.270	6.390	6.402	6.753
Totaal Activa	90.337	91.325	93.255	95.046	98.386	108.167	111.791	116.269	120.364	126.196	128.454	130.595	134.694

13.2.1 MAANDELIJKE FINANCIËLE STAAT VAN DE NATIONALE BANK VAN BELGIË (VERVOLG)

(miljoenen euro's)

	2016												2017
	jan.	feb.	maart	april	mei	juni	juli	aug.	sep.	okt.	nov.	dec.	jan.
Passiva													
Bankbiljetten in omloop ²	34.413	34.431	34.683	34.864	34.889	35.188	35.526	35.402	35.502	35.681	35.722	36.473	35.918
Verplichtingen aan kredietinstellingen van het eurogebied in verband met monetaire-beleidstransacties, luidende in euro	20.410	21.996	21.103	25.749	21.904	21.927	23.272	35.423	48.154	64.712	60.851	50.686	62.012
Rekeningen-courant	16.160	13.923	12.870	16.268	12.281	13.577	14.377	9.430	11.128	28.228	23.177	11.606	19.001
Depositofaciliteit	4.250	8.073	8.233	9.481	9.623	8.350	8.895	25.993	37.026	36.484	37.674	39.080	43.011
Termijndeposito's	0	0	0	0	0	0	0	0	0	0	0	0	0
"Fine tuning"-transacties met wederinkoop	0	0	0	0	0	0	0	0	0	0	0	0	0
Deposito's uit hoofde van margestortingen	0	0	0	0	0	0	0	0	0	0	0	0	0
Overige verplichtingen aan kredietinstellingen van het eurogebied, luidende in euro ³	279	266	268	0	267	360	273	273	110	165	362	139	523
Verplichtingen aan overige ingezetenen van het eurogebied, luidende in euro	356	594	256	403	566	4.726	3.364	3.312	1.634	674	539	328	3.018
Overheid	144	384	42	184	332	4.495	3.152	3.116	1.399	443	233	35	2.713
Overige verplichtingen ³	212	210	214	219	234	231	212	196	235	231	306	293	305
Verplichtingen aan niet-ingezetenen van het eurogebied, luidende in euro	166	239	1.366	289	189	191	248	1.423	1.261	1.334	1.735	2.096	1.786
Verplichtingen aan ingezetenen van het eurogebied, luidende in vreemde valuta	0	0	0	0	0	0	0	0	0	0	0	0	0
Verplichtingen aan niet-ingezetenen van het eurogebied, luidende in vreemde valuta	0	-2	185	158	536	843	1.286	2.440	2.598	2.889	1.913	2.058	3.236
Tegenwaarde toegewezen bijzondere trekkingsrechten in het IMF	5.503	5.503	5.351	5.351	5.351	5.438	5.438	5.438	5.405	5.405	5.405	5.511	5.511
Verplichtingen binnen het Eurosysteem	15.647	14.629	15.890	14.031	20.423	24.262	27.055	17.002	10.428	0	6.448	18.583	7.790
Verplichtingen ingevolge de uitgifte van promessen als zekerheidstelling voor door de ECB uitgegeven schuldbewijzen	0	0	0	0	0	0	0	0	0	0	0	0	0
Nettoverplichtingen uit hoofde van de toedeling van eurobankbiljetten binnen het Eurosysteem ²	0	0	0	0	0	0	0	0	0	0	0	0	0
Overige verplichtingen binnen het Eurosysteem (netto)	15.647	14.629	15.890	14.031	20.423	24.262	27.055	17.002	10.428	0	6.448	18.583	7.790
Overige passiva	1.239	1.345	767	815	875	999	1.096	1.323	1.100	1.164	1.307	1.193	1.372
Herwaarderingsrekeningen	7.441	7.441	8.228	8.228	8.228	9.075	9.075	9.075	9.014	9.014	9.014	8.370	8.370
Kapitaal en reserves	4.883	4.883	5.158	5.158	5.158	5.158	5.158	5.158	5.158	5.158	5.158	5.158	5.158
Totaal Passiva	90.337	91.325	93.255	95.046	98.386	108.167	111.791	116.269	120.364	126.196	128.454	130.595	134.694

Bron: NBB

¹ Vanaf juli 2009: Onderverdeling van de rubriek "Waardepapieren uitgegeven door ingezetenen van het eurogebied, luidende in euro" in twee deelrubrieken: "Waardepapier aangehouden voor monetaire-beleidsdoeleinden" en "Overige waardepapieren".

² Vanaf 2002: In overeenstemming met het boekhoudkundig stelsel dat het Eurosysteem gekozen heeft voor de verwerking van de uitgifte van eurobankbiljetten, wordt een aandeel van 8 % van de totale waarde van de eurobankbiljetten in omloop aan de ECB toegewezen en dit op maandelijkse basis. De tegenpost van deze aanpassing wordt in de balans vermeld als een "Intra-eurosysteem schuld betreffende de uitgifte van bankbiljetten". "Intra-eurosysteem schuld betreffende de uitgifte van bankbiljetten". De overblijvende 92 % van de waarde van de eurobankbiljetten in omloop wordt aan de NCB's toegewezen, eveneens op maandelijkse basis, waarbij elke NCB op haar balans haar deel in de uitgegeven eurobankbiljetten, naar rato van haar gestort aandeel in het kapitaal van de ECB, vermeldt (Capital Share Mechanism of CSM).

³ Het verschil tussen de waarde van de, volgens voornoemd boekhoudkundig stelsel aan de NCB toegewezen bankbiljetten en de waarde van de eurobankbiljetten in omloop, wordt vermeld als een "Intra-eurosysteem vordering/schuld betreffende de uitgifte van bankbiljetten".

³ Vanaf 2001: Splitsing van de oude rubriek "Overige verplichtingen" in twee rubrieken: "Overige verplichtingen" en "Overige verplichtingen aan kredietinstellingen van het eurogebied, luidende in euro".

Bibliografische referentie: Statistisch tijdschrift van de Nationale Bank van België, 1999-I, blz.18-19.

13.3 KREDIETINSTELLINGEN - GEGEVENS OP SOCIALE BASIS

13.3.2 BALANSEN VAN DE GEZAMENLIJKE KREDIETINSTELLINGEN, GEGEVENS OP SOCIALE BASIS

(miljoenen euro's)

	2016								
	april	mei	juni	juli	aug.	sep.	okt.	nov.	dec.
Activa									
Thesaurietegoeden en interbankvorderingen	273.685	280.613	270.487	280.546	274.550	275.800	286.133	285.487	266.300^v
Kas, tegoeden bij centrale banken, postcheque- en girodiensten	30.867	41.092	35.362	38.676	43.417	44.659	48.804	55.206	56.938 ^v
Vorderingen op kredietinstellingen	242.818	239.521	235.124	241.870	231.133	231.141	237.329	230.281	209.361 ^v
Onmiddellijk opvraagbaar	79.214	83.978	84.665	81.045	93.070	96.466	91.955	92.740	70.203 ^v
Overige vorderingen	163.603	155.543	150.460	160.825	138.063	134.675	145.374	137.542	139.158 ^v
Vorderingen op cliënten	473.978	467.572	473.532	475.114	475.328	474.375	480.652	481.964	485.309^v
Kredieten bij de oorsprong verleend door de instellingen	468.480	462.635	467.385	469.650	471.016	469.855	476.176	477.540	480.780 ^v
Handelsswissels	207	231	191	174	170	153	162	146	174 ^v
Eigen accepten	146	146	225	200	156	158	126	105	148 ^v
Leasing- en soortgelijke vorderingen	1.035	1.043	1.045	1.034	1.032	1.030	1.049	1.049	1.047 ^v
Niet-hypothecaire leningen op afbetaling	13.074	13.049	13.057	13.008	12.877	12.744	12.697	12.569	12.935 ^v
Hypothecaire leningen	145.906	143.729	145.796	147.136	148.476	149.756	152.831	153.681	155.326 ^v
Leningen op termijn	279.437	274.394	275.491	276.872	277.500	275.977	279.254	281.065	282.473 ^v
Voorschotten in rekening-courant	26.279	27.686	28.825	28.721	28.476	27.722	27.657	26.729	25.384 ^v
Overige kredietvorderingen	2.396	2.356	2.755	2.505	2.330	2.314	2.400	2.196	3.293 ^v
Overige debiteuren	5.498	4.938	6.147	5.465	4.312	4.520	4.476	4.425	4.530 ^v
Effecten en ander waardepapier ¹	206.625	208.002	211.129	204.387	203.630	201.647	196.923	195.981	199.754^v
Overheidspapier	5.469	5.119	5.415	6.080	5.752	4.892	5.218	4.572	3.403 ^v
Herfinancierbaar bij centrale banken	3.783	3.249	3.341	3.122	2.911	2.738	3.082	2.693	2.110 ^v
Overige	1.686	1.871	2.074	2.958	2.841	2.153	2.136	1.879	1.293 ^v
Ander kortlopend waardepapier	4.088	3.587	6.822	2.952	3.019	5.589	3.840	4.540	10.349 ^v
Overheidsfondsen	88.628	88.375	88.770	87.245	87.547	84.347	83.238	83.190	82.414 ^v
Overige leningen op lange termijn vertegenwoordigd door effecten	104.905	107.738	107.456	105.604	104.607	104.247	101.830	100.869	100.463 ^v
Aandelen en deelbewijzen	1.976	1.543	1.186	1.033	1.206	1.130	1.336	1.400	1.743 ^v
Overige effecten	1.560	1.639	1.480	1.473	1.498	1.443	1.460	1.411	1.383 ^v
Vaste activa	32.173	32.899	32.509	32.504	32.359	32.298	32.307	32.255	34.392^v
Financiële vaste activa	27.275	28.013	27.645	27.626	27.496	27.458	27.470	27.421	29.705 ^v
waarvan: ²									
Leningen van openbare besturen									
Leningen van overige emittenten									
Deelnemingen in verbonden ondernemingen	22.325	22.367	22.258	22.253	22.124	22.093	22.099	22.032	24.308
Deelnemingen in andere ondernemingen waarmee een deelnemingsverhouding bestaat	2.775	2.761	2.774	2.774	2.775	2.771	2.781	2.788	2.675
Andere financiële vaste activa	2.098	2.806	2.534	2.520	2.518	2.515	2.512	2.518	2.638
Aandelen	499	479	482	471	470	467	467	475	451
Achtergestelde vorderingen op verbonden ondernemingen en ondernemingen waarmee een deelnemingsverhouding bestaat	1.578	2.308	2.024	2.024	2.023	2.023	2.023	2.022	2.162
Overige	21	19	29	25	25	25	22	21	25
Materiële vaste activa	3.626	3.619	3.601	3.616	3.603	3.583	3.591	3.585	3.473 ^v
Oprichtingskosten en immateriële vaste activa	1.272	1.267	1.262	1.261	1.260	1.258	1.245	1.249	1.214 ^v
Eigen aandelen	0	0	0	0	0	0	0	0	0^v
Oninbare en dubieuze vorderingen	2.659	2.632	2.497	2.527	2.476	2.457	2.453	2.343	2.213^v
Overige activa	159.352	163.476	179.178	178.499	176.524	170.092	156.200	150.558	146.419^v
Totaal Activa	1.148.472	1.155.194	1.169.332	1.173.577	1.164.867	1.156.669	1.154.667	1.148.589	1.134.387^v

13.3.2 BALANSEN VAN DE GEZAMENLIJKE KREDIETINSTELLINGEN, GEGEVENS OP SOCIALE BASIS (VERVOLG)

(miljoenen euro's)

	2016								
	april	mei	juni	juli	aug.	sep.	okt.	nov.	dec.
Passiva									
Interbankschulden	158.640	165.241	161.555	169.842	167.027	182.741	188.070	191.207	174.713^v
Onmiddellijk opvraagbaar	47.001	52.624	51.613	49.579	49.903	55.411	51.497	56.558	43.150 ^v
Mobiliseringsschulden	20.489	26.849	25.065	29.309	29.841	35.836	40.512	41.235	28.854 ^v
Overige schulden op termijn of met vooropzegging	91.150	85.767	84.877	90.953	87.282	91.494	96.061	93.414	102.708 ^v
Schulden tegenover cliënten	675.920	669.433	677.357	675.292	672.876	650.358	650.255	640.897	638.517^v
Deposito's	642.675	649.560	647.700	655.824	650.937	637.281	637.322	628.931	627.833 ^v
Zichtdeposito's	247.478	258.952	256.372	262.630	260.730	252.504	254.793	252.993	252.321 ^v
Op termijn of met opzegging < 1 maand	12.096	7.967	10.857	8.990	8.029	10.315	15.963	17.246	15.897 ^v
Op termijn of met opzegging >= 1 maand en <= 1 jaar	45.920	44.730	41.742	45.153	44.545	40.373	39.526	36.656	36.210 ^v
Op termijn of met opzegging > 1 jaar	52.926	52.071	51.689	51.410	49.482	47.197	46.924	41.516	39.736 ^v
Deposito's van bijzondere aard	21.994	22.216	22.430	22.162	22.661	22.200	22.224	22.131	21.575 ^v
Gereguleerde spaardeposito's	261.806	263.169	264.157	265.029	265.034	264.228	257.422	257.918	261.617 ^v
Gekoppeld aan hypothecaire leningen	455	454	452	450	456	463	471	471	477 ^v
Depositobeschermingregeling	0	0	0	0	0	0	0	0	0 ^v
Overige crediteuren	33.245	19.872	29.657	19.468	21.940	13.077	12.932	11.966	10.683 ^v
In schuldbewijzen belichaamde schulden	78.359	79.735	75.313	73.769	72.256	75.262	80.671	86.746	90.886^v
Depositocertificaten en soortgelijke schulden	35.285	36.772	33.084	32.829	32.534	32.712	38.390	41.231	43.561 ^v
Kasbons	19.856	19.722	18.899	18.004	17.493	17.109	16.625	15.651	15.449 ^v
Obligatieleningen	23.219	23.241	23.330	22.937	22.230	25.441	25.657	29.864	31.876 ^v
Waardeverminderingen, voorzieningen, voorzorgfondsen en uitgestelde belastingen	6.534	6.531	6.543	6.491	6.518	6.593	6.597	6.520	7.461^v
Overige passiva	158.964	158.231	171.135	170.329	167.935	163.384	149.720	143.447	142.288^v
Achtergestelde schulden	14.279	15.677	15.554	15.402	15.290	15.053	15.664	15.603	15.968^v
Eigen vermogen	59.774	60.347	61.876	62.454	62.965	63.278	63.691	64.168	64.555^v
waarvan: ²									
Kapitaal	31.243	31.208	31.228	31.209	31.260	31.280	31.283	31.285	32.898
Geplaatst kapitaal	31.243	31.208	31.228	31.209	31.260	31.280	31.283	31.285	32.898
Niet opgevraagd kapitaal	0	0	0	0	0	0	0	0	0
Uitgiftepremies	2.903	2.903	2.903	2.903	2.903	2.903	2.903	2.900	3.610
Herwaarderingsmeerwaarden	8	8	8	8	8	8	8	8	8
Reserves	12.740	12.764	12.765	12.765	12.766	12.766	12.766	12.699	13.249
Wettelijke reserve	1.794	1.792	1.793	1.793	1.793	1.793	1.793	1.788	1.966
Onbeschikbare reserves	69	69	69	69	69	69	69	69	69
Belastingvrije reserves	556	556	557	557	557	557	557	558	559
Beschikbare reserves	10.322	10.347	10.347	10.347	10.347	10.347	10.347	10.284	10.655
Overgedragen winst (+) of verlies (-)	5.231	5.191	5.171	5.190	5.193	5.171	5.127	5.096	7.420
Winst (+) of verlies (-) van het boekjaar	1.618	2.229	3.751	4.311	4.673	4.985	5.407	5.878	1.105
Totaal Passiva	1.148.472	1.155.194	1.169.332	1.173.577	1.164.867	1.156.669	1.154.667	1.148.589	1.134.387^v

Bron: NBB Berekeningen: NBB

N.B.: Rapportering over de vennootschappelijke positie voor de kredietinstellingen naar Belgisch recht en over de territoriale positie voor de in België gevestigde bijkantoren van kredietinstellingen naar buitenlands recht.

¹ Bevat de beleggings- en de handelsportefeuille.² De verdeling is niet gekend voor de bijkantoren van kredietinstellingen die onder een andere lidstaat van de Europese Unie ressorteren of de ermee gelijkgestelde bijkantoren.

Bibliografische referentie: Tijdschrift van de Nationale Bank van België, LXIXe jaargang, nummer 12, november 1994.

13.3.3 POSTEN BUITEN BALANSTELLING VAN DE GEZAMENLIJKE KREDIETINSTELLINGEN, GEGEVENS OP SOCIALE BASIS

(millions d'euros)

	2016								
	april	mei	juni	juli	aug.	sep.	okt.	nov.	dec. ^v
Contantverrichtingen in uitvoering									
Contantwisselverrichtingen	38.766	30.045	38.794	34.707	53.408	45.899	38.458	38.792	26.547
Leningen en ontleningen									
Te ontvangen bedragen	31.973	24.492	39.288	32.216	33.799	27.556	36.301	35.913	22.078
Te leveren bedragen	44.481	35.523	33.226	24.094	25.246	23.697	24.501	23.972	22.998
Aan- en verkoop van effecten, waardepapier en andere waarden									
Te ontvangen bedragen (verkoop)	5.122	5.055	8.016	2.935	2.555	6.778	5.127	4.072	7.954
Te leveren bedragen (aankoop)	2.827	3.147	2.218	1.401	1.476	3.633	3.666	2.490	1.459
Termijnverrichtingen									
Termijnverrichtingen op vreemde valuta's									
Termijnwisselverrichtingen	274.978	281.420	344.105	326.778	334.859	336.441	278.692	286.747	276.287
Valuta- en renteswaps	212.002	212.578	225.145	220.094	220.418	222.002	227.595	239.969	242.364
Future-verrichtingen op valuta's	36	26	54	51	51	1	1	1	1
Opties op valuta's	35.640	34.558	34.865	32.226	31.296	30.740	32.679	37.532	34.828
Contracten op termijnwisselkoersen	505	586	469	565	533	474	540	495	450
Termijnverrichtingen op rente									
Depositovereenkomsten op termijn									
Te plaatsen	2.950	4.209	5.811	10.405	2.709	5.765	2.671	1.647	9.013
Op te nemen	2.322	756	3.659	5.517	2.306	3.128	2.077	2.327	7.842
Renteswap-overeenkomsten	3.382.553	3.392.877	3.475.421	3.463.053	3.447.408	3.431.053	3.418.712	3.459.499	3.398.678
Interest-future-verrichtingen									
Aankopen	54.608	55.042	42.713	47.196	48.123	38.815	42.057	44.544	33.189
Verkopen	61.023	63.797	53.504	58.506	58.805	45.377	44.635	47.755	37.546
Rentecontracten op termijn									
Notionele leningen	82.615	112.236	54.673	87.630	71.821	130.545	139.637	156.414	94.976
Notionele ontleningen	105.716	145.199	77.783	110.756	105.781	166.838	168.716	175.568	103.145
Opties op rente									
Geschreven opties									
Notionele leningen	296.130	294.894	291.950	287.045	283.181	291.520	286.937	284.670	282.078
Notionele ontleningen	262.069	259.699	256.157	251.158	245.239	241.822	240.840	238.996	235.964
Bekomen opties									
Notionele leningen	269.785	268.668	265.092	260.273	253.130	246.783	243.736	243.464	240.961
Notionele ontleningen	308.891	307.895	308.206	303.368	300.235	296.325	287.807	286.152	281.547
Overige									
Te storten	0	0	0	0	0	0	0	0	0
Te ontvangen	0	0	0	0	0	0	0	0	0
Overige termijnverrichtingen									
Effecten									
Aankopen	1.853	1.770	1.873	1.962	1.962	2.001	2.031	1.983	2.011
Verkopen	2.771	2.574	3.411	1.780	1.780	3.734	1.722	1.675	1.807
Opties									
Geschreven opties									
Te ontvangen waarden	14.300	15.197	17.397	17.206	17.222	17.017	16.950	15.627	11.469
Te leveren waarden	29.583	29.397	28.171	26.128	26.099	26.616	26.863	28.392	24.853
Bekomen opties									
Te ontvangen waarden	34.915	34.706	34.123	32.846	32.886	32.732	32.966	29.865	25.941
Te leveren waarden	30.944	32.408	32.948	32.623	32.686	33.532	33.084	30.600	25.246

13.3.3 POSTEN BUITEN BALANSTELLING VAN DE GEZAMENLIJKE KREDIETINSTELLINGEN, GEGEVENS OP SOCIALE BASIS (VERVOLG)

(millions d'euros)

	2016								
	april	mei	juni	juli	aug.	sep.	okt.	nov.	dec. ^v
Future-verrichtingen									
Aankopen	768	797	722	746	662	591	566	761	806
Verkopen	485	498	494	502	475	437	413	672	681
Andere									
Aangekochte waarden	5.828	6.033	6.432	6.221	6.187	6.258	6.134	6.038	5.807
Verkochte waarden	5.826	6.025	6.422	6.210	6.175	6.258	6.116	6.013	5.778
Vooraf gedekte opbrengsten en kosten									
Opbrengsten	92	99	99	78	69	76	83	186	213
Kosten	73	77	80	59	51	60	69	89	115
Opgenomen verbinteniskredieten	99.547	100.861	103.192	100.022	99.757	105.115	104.702	109.702	115.503
Betekende kredietlijnen									
Bekomen kredietlijnen	11.992	12.355	12.284	12.162	12.148	12.148	12.282	12.583	12.998
Toegezegde kredietlijnen									
Aan kredietinstellingen	30.039	30.944	37.331	37.152	40.727	30.489	31.493	32.183	30.686
Aan de cliënteel									
Voor uitbetalingskredieten	293.033	293.694	293.642	290.477	291.999	290.221	291.476	295.894	288.805
Voor verbinteniskredieten	32.198	33.331	32.907	33.312	33.241	33.406	33.185	33.495	34.051
Waarborgen									
Activa bezwaard met zakelijke zekerheden	177.142	165.368	193.456	179.029	182.698	189.345	185.987	177.193	167.843
Ontvangen waarborgen	2.976.382	3.023.013	2.961.306	2.906.005	2.924.954	2.946.449	2.930.734	2.951.003	2.871.183
Toevertrouwde waarden en vorderingen									
Aan de instelling									
In open bewaarneming	17.251.362	17.362.469	17.326.057	17.418.231	17.472.317	17.454.237	17.561.019	17.728.695	18.313.598
Fiduciair	4.826	4.916	4.798	4.938	4.985	4.966	4.956	4.949	5.145
Overige	26.321	29.716	29.315	30.520	30.933	31.204	38.469	37.627	37.602
Door de instelling									
Fiduciair	4.826	4.916	4.798	4.938	4.984	4.965	4.955	4.948	5.145
Overige	16.415.167	16.521.957	16.490.064	16.578.542	16.717.529	16.619.447	16.730.089	16.897.147	17.469.760
Overige rechten en verplichtingen	47.209	48.161	52.076	51.844	59.205	49.634	49.410	57.919	46.382

Bron: NBB Berekeningen: NBB

N.B.: Rapportering over de vennootschappelijke positie voor de kredietinstellingen naar Belgisch recht en over de territoriale positie voor de in België gevestigde bijkantoren van kredietinstellingen naar buitenlands recht.

Bibliografische referentie: Tijdschrift van de Nationale Bank van België, LXIXe jaargang, nummer 12, november 1994.

13.4 KREDIETINSTELLINGEN, GEGEVENS OP TERRITORIALE BASIS
 13.4.1 VOORNAAMSTE BALANSPOSTEN VAN DE KREDIETINSTELLINGEN

(miljoenen euro's)

	2016					
	juli	aug.	sep.	okt.	nov.	dec. ^v
Actief						
Kasmiddelen	1.887	1.847	1.872	1.927	1.946	2.141
Leningen	714.851	711.250	722.020	731.822	733.096	722.926
België	381.845	395.308	408.524	430.158	426.895	422.581
aan de monetaire financiële instellingen	35.152	47.264	60.505	76.269	72.538	63.741
aan de institutionele eenheden andere dan de monetaire financiële instellingen	346.693	348.044	348.019	353.889	354.357	358.840
waarvan						
openbare besturen	37.075	36.919	36.402	37.714	35.913	36.096
andere ingezetenen	309.618	311.125	311.617	316.175	318.444	322.744
Andere lidstaten van de Monetaire Unie	167.954	149.388	145.363	141.227	142.726	139.017
aan de monetaire financiële instellingen	136.244	117.156	113.922	109.467	111.172	107.332
aan de institutionele eenheden andere dan de monetaire financiële instellingen	31.710	32.232	31.441	31.760	31.554	31.685
waarvan						
openbare besturen	43	23	53	13	13	13
andere ingezetenen	31.667	32.209	31.388	31.747	31.541	31.672
Rest van de wereld	165.052	166.554	168.133	160.437	163.475	161.328
Effecten met uitzondering van aandelen	193.361	192.468	190.711	186.555	185.519	189.584
België	117.463	116.375	113.055	111.215	110.863	109.919
Euro	117.254	116.166	112.755	110.677	110.054	109.110
van de monetaire financiële instellingen	744	723	780	739	774	921
van de institutionele eenheden andere dan de monetaire financiële instellingen	116.510	115.443	111.975	109.938	109.280	108.189
waarvan						
openbare besturen	48.575	48.232	44.923	45.073	44.996	43.817
andere ingezetenen	67.935	67.211	67.052	64.865	64.284	64.372
Vreemde munten	209	209	300	538	809	809
van de monetaire financiële instellingen	18	18	108	344	608	607
van de institutionele eenheden andere dan de monetaire financiële instellingen	191	191	192	194	201	202
waarvan						
openbare besturen	185	184	185	187	194	195
andere ingezetenen	6	7	7	7	7	7
Andere lidstaten van de Monetaire Unie	53.531	53.783	53.195	53.399	52.934	52.095
Euro	52.169	52.214	51.560	51.568	50.729	49.915
van de monetaire financiële instellingen	7.297	7.416	7.480	7.512	7.342	7.134
van de institutionele eenheden andere dan de monetaire financiële instellingen	44.872	44.798	44.080	44.056	43.387	42.781
waarvan						
openbare besturen	28.994	29.086	28.465	28.440	27.912	27.439
andere ingezetenen	15.878	15.712	15.615	15.616	15.475	15.342
Vreemde munten	1.362	1.569	1.635	1.831	2.205	2.180
van de monetaire financiële instellingen	1.015	1.245	1.261	1.366	1.719	1.698
van de institutionele eenheden andere dan de monetaire financiële instellingen	347	324	374	465	486	482
waarvan						
openbare besturen	159	155	199	203	209	191
andere ingezetenen	188	169	175	262	277	291
Rest van de wereld	22.367	22.310	24.461	21.941	21.722	27.570
Geldmarktpapier						
Euro						
Vreemde munten						
Aandelen en deelnemingen	27.554	27.694	27.556	27.800	27.768	30.255
Vaste activa	4.554	4.543	4.524	4.522	4.523	4.379
Overige activa	185.875	182.668	176.953	162.340	156.581	151.242
Totaal actief	1.128.185	1.120.515	1.123.680	1.115.012	1.109.480	1.100.573

13.4.1 VOORNAAMSTE BALANSPOSTEN VAN DE KREDIETINSTELLINGEN (VERVOLG)

(miljoenen euro's)

	2016					
	juli	aug.	sep.	okt.	nov.	dec. v
Passief						
Deposito's	811.607	808.275	811.710	811.313	805.972	791.265
België	523.016	523.205	521.707	524.068	522.155	525.469
Euro	504.203	504.612	502.828	505.815	504.396	506.631
van de monetaire financiële instellingen	22.145	22.889	23.613	23.895	23.547	23.687
van de institutionele eenheden andere dan de monetaire financiële instellingen	482.058	481.723	479.215	481.920	480.849	482.944
waarvan						
openbare besturen	22.446	22.344	20.337	21.878	22.079	21.081
andere ingezetenen	459.612	459.379	458.878	460.042	458.770	461.863
Vreemde munten	18.813	18.593	18.879	18.253	17.759	18.838
van de monetaire financiële instellingen	3.893	3.602	4.572	3.665	3.404	4.460
van de institutionele eenheden andere dan de monetaire financiële instellingen	14.920	14.991	14.307	14.588	14.355	14.378
waarvan						
openbare besturen	299	316	291	297	325	305
andere ingezetenen	14.621	14.675	14.016	14.291	14.030	14.073
Andere lidstaten van de Monetaire Unie	123.012	121.804	126.150	129.140	125.070	108.586
Euro	89.410	88.778	91.167	94.770	91.187	74.629
van de monetaire financiële instellingen	45.466	45.626	51.968	56.860	58.479	44.013
van de institutionele eenheden andere dan de monetaire financiële instellingen	43.944	43.152	39.199	37.910	32.708	30.616
waarvan						
openbare besturen	253	256	248	237	223	185
andere ingezetenen	43.691	42.896	38.951	37.673	32.485	30.431
Vreemde munten	33.602	33.026	34.983	34.370	33.883	33.957
van de monetaire financiële instellingen	21.890	21.504	23.760	23.404	23.149	24.368
van de institutionele eenheden andere dan de monetaire financiële instellingen	11.712	11.522	11.223	10.966	10.734	9.589
waarvan						
openbare besturen	2	3	2	1	4	4
andere ingezetenen	11.710	11.519	11.221	10.965	10.730	9.585
Rest van de wereld	165.579	163.266	163.853	158.105	158.747	157.210
Uitgegeven schuldbewijzen	69.419	68.710	73.261	77.032	82.135	88.224
Euro	59.109	57.743	62.321	63.853	66.948	69.282
met een oorspronkelijke looptijd tot en met 1 jaar	12.225	12.130	14.163	16.145	16.727	18.248
met een oorspronkelijke looptijd van meer dan 1 en maximum 2 jaar	2.892	2.889	3.427	3.119	2.719	2.693
met een oorspronkelijke looptijd van meer dan 2 jaar	43.992	42.724	44.731	44.589	47.502	48.341
Vreemde munten	10.310	10.967	10.940	13.179	15.187	18.942
met een oorspronkelijke looptijd tot en met 1 jaar	9.328	9.987	9.789	12.018	13.450	16.463
met een oorspronkelijke looptijd van meer dan 1 en maximum 2 jaar	31	31	31	32	0	4
met een oorspronkelijke looptijd van meer dan 2 jaar	951	949	1.120	1.129	1.737	2.475
Kapitaal en reserves	64.497	64.984	65.336	65.748	66.161	67.928
Overige passiva	182.660	178.546	173.372	160.919	155.214	153.156
Totaal passief	1.128.185	1.120.515	1.123.680	1.115.012	1.109.480	1.100.573

Bron: NBB

13.4.2 KREDIETEN BIJ DE OORSPRONG VERLEEND DOOR DE KREDIETINSTELLINGEN

13.4.2.1 KREDIETEN BIJ DE OORSPRONG VERLEEND DOOR DE KREDIETINSTELLINGEN AAN BELGISCHE HUISHOUDENS

(miljoenen euro's)

	Consumptiekrediet			Hypothecair krediet			Overige leningen			Totaal opgenomen in het activa van de balans van de kredietinstellingen	Geëffectiseerde of anderszins overgedragen leningen	Totaal aangepast voor geëffectiseerde of anderszins overgedragen leningen
	op ten hoogste één jaar	meer dan één jaar tot en met vijf jaar	meer dan vijf jaar	op ten hoogste één jaar	meer dan één jaar tot en met vijf jaar ¹	meer dan vijf jaar	op ten hoogste één jaar	meer dan één jaar tot en met vijf jaar	meer dan vijf jaar			
Uitstaande bedragen												
2013 IV	196	5.415	2.367	750	1.284	92.041	4.648	1.433	8.228	116.362	70.648	187.010
2014 I	148	4.026	3.684	758	1.300	93.377	4.729	1.528	8.178	117.728	69.759	187.487
II	389	4.100	3.690	769	1.574	98.378	4.864	1.574	8.328	123.666	65.908	189.574
III	275	4.159	3.639	779	1.619	101.918	5.038	1.536	8.443	127.406	63.519	190.925
IV	386	4.029	3.620	1.215	1.754	109.773	4.479	1.589	8.149	134.994	56.645	191.639
2015 I	313	4.025	3.607	1.248	1.898	114.454	4.386	1.664	8.152	139.747	52.505	192.252
II	559	4.126	3.665	1.218	2.010	118.035	4.365	1.821	8.257	144.056	51.157	195.213
III	437	4.064	3.655	1.195	2.051	121.347	4.368	1.940	8.239	147.296	50.279	197.575
IV	372	4.016	3.643	1.202	2.114	123.554	4.395	2.052	8.288	149.636	50.516	200.152
2016 I	315	4.062	3.695	1.208	2.212	126.148	4.469	2.129	8.164	152.402	49.364	201.766
II	542	4.260	3.774	1.204	2.312	126.249	4.215	2.289	7.695	152.540	51.735	204.275
III	387	4.236	3.808	1.119	2.373	129.907	4.348	2.243	7.411	155.832	50.800	206.632
IV	326	4.222	3.861	1.124	2.380	135.499	4.330	2.350	7.371	161.463	48.326	209.789
2015 december	372	4.016	3.643	1.202	2.114	123.554	4.395	2.052	8.288	149.636	50.516	200.152
2016 januari	349	4.020	3.650	1.211	2.154	124.027	4.365	2.042	8.169	149.987	50.527	200.514
februari	332	4.015	3.668	1.213	2.183	124.699	4.355	2.099	8.190	150.754	50.238	200.992
maart	315	4.062	3.695	1.208	2.212	126.148	4.469	2.129	8.164	152.402	49.364	201.766
april	582	4.193	3.725	1.205	2.227	126.699	4.353	2.224	7.733	152.941	49.372	202.313
mei	553	4.200	3.736	1.197	2.281	124.409	4.211	2.262	7.745	150.594	52.350	202.944
juni	542	4.260	3.774	1.204	2.312	126.249	4.215	2.289	7.695	152.540	51.735	204.275
juli	460	4.234	3.785	1.178	2.306	127.533	4.293	2.279	7.525	153.593	51.412	205.005
augustus	420	4.223	3.793	1.146	2.347	128.742	4.288	2.308	7.402	154.669	50.930	205.599
september	387	4.236	3.808	1.119	2.373	129.907	4.348	2.243	7.411	155.832	50.800	206.632
oktober	353	4.233	3.831	1.120	2.364	132.945	4.335	2.245	7.407	158.833	48.771	207.604
november	314	4.219	3.856	1.125	2.372	133.954	4.323	2.338	7.419	159.920	48.696	208.616
december	326	4.222	3.861	1.124	2.380	135.499	4.330	2.350	7.371	161.463	48.326	209.789

13.4.2.1 KREDIETEN BIJ DE OORSPRONG VERLEEND DOOR DE KREDIETINSTELLINGEN AAN BELGISCHE HUISHOUDENS (VERVOLG)

(miljoenen euro's)

	Consumptiekrediet			Hypothecair krediet			Overige leningen			Totaal opgenomen in het activa van de balans van de kredietinstellingen	Geëffectieerde of anderszins overgedragen leningen	Totaal aangepast voor geëffectieerde of anderszins overgedragen leningen	
	op ten hoogste één jaar	meer dan één jaar tot en met vijf jaar	meer dan vijf jaar	op ten hoogste één jaar	meer dan één jaar tot en met vijf jaar ¹	meer dan vijf jaar	op ten hoogste één jaar	meer dan één jaar tot en met vijf jaar	meer dan vijf jaar				
Transacties													
2013	IV	-52	-188	-18	13	44	2.214	-34	69	386	2.434	-951	1.483
2014	I	-43	-27	-22	6	16	1.360	88	94	-73	1.399	-889	510
	II	253	78	9	13	34	5.207	145	93	89	5.921	-3.851	2.070
	III	-105	-72	-49	2	45	3.534	179	-57	111	3.588	-2.389	1.199
	IV	97	-214	-175	-61	139	8.001	18	52	-132	7.725	-4.056	3.669
2015	I	-62	2	-147	34	144	4.787	-97	76	3	4.740	-4.140	600
	II	255	105	-143	-42	112	3.929	-10	160	116	4.482	-1.348	3.134
	III	-113	-58	-47	-30	43	3.350	15	119	-23	3.256	-878	2.378
	IV	-56	-44	-14	3	66	2.223	31	113	53	2.375	237	2.612
2016	I	-47	49	50	4	98	2.572	89	79	-116	2.778	-1.152	1.626
	II	236	200	79	-8	100	87	-223	169	83	723	2.371	3.094
	III	-146	-21	34	-89	62	3.656	159	-40	-150	3.465	-935	2.530
	IV	-52	-10	52	1	7	5.601	-10	109	-2	5.696	-2.474	3.222
2015	december	11	-8	-10	-16	-16	1.223	-5	76	-33	1.222	-182	1.040
2016	januari	-20	6	6	8	40	465	-21	-10	-119	355	11	366
	februari	-13	-5	17	1	29	661	-9	58	30	769	-289	480
	maart	-14	48	27	-5	29	1.446	119	31	-27	1.654	-874	780
	april	270	131	29	-4	15	540	-97	96	28	1.008	8	1.016
	mei	-26	8	11	-9	54	-2.297	-131	37	24	-2.329	2.978	649
	juni	-8	61	39	5	31	1.844	5	36	31	2.044	-615	1.429
	juli	-79	-25	11	-27	-6	1.284	82	-9	-167	1.064	-323	741
	augustus	-37	-10	8	-34	42	1.210	14	34	8	1.235	-482	753
	september	-30	14	15	-28	26	1.162	63	-65	9	1.166	-130	1.036
	oktober	-31	-2	23	-1	-9	3.042	-3	3	38	3.060	-2.029	1.031
	november	-36	-12	25	5	8	1.016	-14	93	9	1.094	-75	1.019
	december	15	4	4	-3	8	1.543	7	13	-49	1.542	-370	1.172

Bron: NBB

N.B.: Met inbegrip van instellingen zonder winstoogmerk ten behoeve van huishoudens.

¹ Tot en met december 2002: inbegrepen de hypothecaire kredieten op ten hoogste één jaar.

13.4.2.2 KREDIETEN BIJ DE OORSPRONG VERLEEND DOOR DE KREDIETINSTELLINGEN AAN BELGISCHE NIET-FINANCIËLE VENNOOTSCHAPPEN

(miljoenen euro's)

	Uitstaande bedragen ¹						Transacties					
	op ten hoogste een jaar	meer dan een jaar tot en met vijf jaar	meer dan vijf jaar	Totaal opgenomen in het activa van de balans van de kredietinstellingen	Geëffectiseerde of anderszins overgedragen leningen	Totaal aangepast voor geëffectiseerde of anderszins overgedragen leningen	op ten hoogste een jaar	meer dan een jaar tot en met vijf jaar	meer dan vijf jaar	Totaal opgenomen in het activa van de balans van de kredietinstellingen	Geëffectiseerde of anderszins overgedragen leningen	Totaal aangepast voor geëffectiseerde of anderszins overgedragen leningen
2013 IV	33.638	16.867	52.354	102.859	14.863	117.722	-225	576	132	483	-618	-135
2014 I	33.660	16.393	51.986	102.039	15.571	117.610	110	-447	-443	-780	708	-72
II	33.933	13.581	54.450	101.964	16.598	118.562	330	279	-696	-87	1.027	940
III	33.696	13.377	54.443	101.516	16.436	117.952	-381	-300	27	-654	-162	-816
IV	31.049	12.565	51.982	95.596	16.009	111.605	-842	25	877	60	-286	-226
2015 I	31.923	12.608	52.310	96.841	15.555	112.396	505	16	246	767	-454	313
II	31.907	13.348	52.976	98.231	15.457	113.688	344	523	458	1.325	-98	1.227
III	30.996	13.484	53.931	98.411	15.527	113.938	-837	151	855	169	70	239
IV	30.649	14.108	55.392	100.149	15.417	115.566	-477	390	1.125	1.038	-110	928
2016 I	31.525	13.889	54.648	100.062	17.266	117.328	1.174	-86	-804	284	1.849	2.133
II	32.437	14.372	55.732	102.541	17.118	119.659	427	438	310	1.175	-148	1.027
III	31.370	14.465	56.943	102.778	16.934	119.712	-1.017	101	1.090	174	-184	-10
IV	31.693	14.958	59.657	106.308	16.028	122.336	168	467	2.613	3.248	-906	2.342
2015 december	30.649	14.108	55.392	100.149	15.417	115.566	58	378	703	1.139	26	1.165
2016 januari	31.015	13.914	54.212	99.141	17.253	116.394	462	-190	-1.188	-916	1.836	920
februari	31.039	13.938	54.480	99.457	17.320	116.777	91	130	208	429	67	496
maart	31.525	13.889	54.648	100.062	17.266	117.328	621	-26	176	771	-54	717
april	32.378	14.170	55.283	101.831	17.192	119.023	522	245	20	787	-74	713
mei	32.982	14.322	55.577	102.881	17.184	120.065	413	141	229	783	-8	775
juni	32.437	14.372	55.732	102.541	17.118	119.659	-508	52	61	-395	-66	-461
juli	32.112	14.238	56.435	102.785	17.067	119.852	-309	-131	690	250	-51	199
augustus	32.155	14.548	56.572	103.275	16.973	120.248	56	307	42	405	-94	311
september	31.370	14.465	56.943	102.778	16.934	119.712	-764	-75	358	-481	-39	-520
oktober	31.499	14.782	58.548	104.829	16.936	121.765	78	309	1.585	1.972	2	1.974
november	31.641	14.345	59.237	105.223	16.075	121.298	61	-453	631	239	-861	-622
december	31.693	14.958	59.657	106.308	16.028	122.336	29	611	397	1.037	-47	990

Bron: NBB

¹ De invoering van de nieuwe definities voor de sectoren van financiële en niet-financiële ondernemingen ten gevolge van de nieuwe methodologie van ESR2010, en de herklassering van institutionele eenheden in de overheidsector ten gevolge van een aanbeveling van Eurostat, hebben voor belangrijke wijzigingen gezorgd in de uitstaande bedragen van december 2014. Deze herklasseringen hebben geen invloed op de effectieve stromen.

13.4.2.3 KREDIETEN BIJ DE OORSPRONG VERLEEND DOOR DE KREDIETINSTELLINGEN AAN BELGISCHE ANDERE FINANCIËLE INTERMEDIARIS EN AAN BELGISCHE FINANCIËLE HULPBEDRIJVEN

(miljoenen euro's)

	Uitstaande bedragen ¹						Transacties					
	op ten hoogste een jaar	meer dan een jaar tot en met vijf jaar	meer dan vijf jaar	Totaal opgenomen in het activa van de balans van de kredietinstellingen	Geëffectiseerde of anderszins overgedragen leningen	Totaal aangepast voor geëffectiseerde of anderszins overgedragen leningen	op ten hoogste een jaar	meer dan een jaar tot en met vijf jaar	meer dan vijf jaar	Totaal opgenomen in het activa van de balans van de kredietinstellingen	Geëffectiseerde of anderszins overgedragen leningen	Totaal aangepast voor geëffectiseerde of anderszins overgedragen leningen
2013 IV	11.212	12.096	13.885	37.193	1.607	38.800	884	-664	-20	200	-46	154
2014 I	13.021	12.308	14.130	39.459	1.575	41.034	1.811	213	245	2.269	-32	2.237
II	15.155	11.024	15.217	41.396	1.608	43.004	2.131	-619	416	1.928	33	1.961
III	17.077	10.262	15.616	42.955	1.608	44.563	1.876	-545	297	1.628	0	1.628
IV	19.265	11.213	10.932	41.410	570	41.980	703	130	299	1.132	69	1.201
2015 I	21.335	10.481	11.087	42.903	533	43.436	1.993	-774	112	1.331	-37	1.294
II	21.284	10.476	11.555	43.315	514	43.829	13	246	482	741	-19	722
III	21.137	10.340	11.617	43.094	512	43.606	-130	-133	108	-155	-2	-157
IV	23.545	11.059	12.038	46.642	452	47.094	2.450	943	733	4.126	-60	4.066
2016 I	23.716	11.405	12.351	47.472	504	47.976	-321	256	372	307	52	359
II	24.976	11.602	12.637	49.215	485	49.700	1.699	220	443	2.362	-19	2.343
III	24.245	10.942	13.062	48.249	527	48.776	-727	-656	429	-954	42	-912
IV	25.823	10.819	13.525	50.167	1.102	51.269	1.551	-139	440	1.852	575	2.427
2015 december	23.545	11.059	12.038	46.642	452	47.094	490	422	396	1.308	12	1.320
2016 januari	23.211	11.092	12.208	46.511	460	46.971	-381	35	164	-182	8	-174
februari	23.800	11.444	12.244	47.488	457	47.945	112	245	85	442	-3	439
maart	23.716	11.405	12.351	47.472	504	47.976	-52	-24	123	47	47	94
april	23.578	11.429	12.242	47.249	519	47.768	180	61	105	346	15	361
mei	24.066	11.299	12.445	47.810	510	48.320	610	-136	179	653	-9	644
juni	24.976	11.602	12.637	49.215	485	49.700	909	295	159	1.363	-25	1.338
juli	23.686	11.543	12.915	48.144	498	48.642	-1.290	-57	278	-1.069	13	-1.056
augustus	23.757	11.183	12.959	47.899	528	48.427	72	-359	45	-242	30	-212
september	24.245	10.942	13.062	48.249	527	48.776	491	-240	106	357	-1	356
oktober	24.060	10.831	12.958	47.849	488	48.337	-180	-113	-110	-403	-39	-442
november	24.602	10.536	13.123	48.261	1.111	49.372	516	-306	151	361	623	984
december	25.823	10.819	13.525	50.167	1.102	51.269	1.215	280	399	1.894	-9	1.885

Bron: NBB

¹ De invoering van de nieuwe definities voor de sectoren van financiële en niet-financiële ondernemingen ten gevolge van de nieuwe methodologie van ESR2010, en de herklassering van institutionele eenheden in de overheidsector ten gevolge van een aanbeveling van Eurostat, hebben voor belangrijke wijzigingen gezorgd in de uitstaande bedragen van december 2014. Deze herklasseringen hebben geen invloed op de effectieve stromen.

13.4.2.4 KREDIETEN BIJ DE OORSPRONG VERLEEND DOOR DE KREDIETINSTELLINGEN AAN DE ANDERE SECTOREN

(miljoenen euro's)

	België						Buitenland					
	Verzekeringsinstellingen en pensioenfondsen			Overheid ¹			Landen uit het Eurogebied			Landen niet uit het Eurogebied ²		
	Totaal opgenomen in het activa van de balans van de kredietinstellingen	Geëffectiseerde of anderszins overgedragen leningen	Totaal aangepast voor geëffectiseerde of anderszins overgedragen leningen	Totaal opgenomen in het activa van de balans van de kredietinstellingen	Geëffectiseerde of anderszins overgedragen leningen	Totaal aangepast voor geëffectiseerde of anderszins overgedragen leningen	Totaal opgenomen in het activa van de balans van de kredietinstellingen	Geëffectiseerde of anderszins overgedragen leningen	Totaal aangepast voor geëffectiseerde of anderszins overgedragen leningen	Totaal opgenomen in het activa van de balans van de kredietinstellingen	Geëffectiseerde of anderszins overgedragen leningen	Totaal aangepast voor geëffectiseerde of anderszins overgedragen leningen
	Uitstaande bedragen											
2013 IV	8.176	3	8.179	23.946	3.281	27.227	29.316	1.285	30.601	47.481	50	47.531
2014 I	8.069	4	8.073	25.604	3.224	28.828	33.044	100	33.144	49.814	49	49.863
II	8.273	5	8.278	26.129	3.158	29.287	38.130	104	38.234	53.747	48	53.795
III	8.093	6	8.099	25.810	3.079	28.889	34.398	95	34.493	55.744	47	55.791
IV	8.592	3	8.595	35.100	4.130	39.230	28.961	67	29.028	53.009	32	53.041
2015 I	9.015	2	9.017	34.944	3.907	38.851	30.360	63	30.423	62.501	29	62.530
II	7.962	2	7.964	36.445	3.834	40.279	31.035	66	31.101	60.395	28	60.423
III	7.764	2	7.766	35.081	3.739	38.820	31.856	61	31.917	58.985	27	59.012
IV	4.737	1	4.738	33.136	3.625	36.761	30.997	65	31.062	57.969	27	57.996
2016 I	5.139	2	5.141	32.761	3.453	36.214	30.969	68	31.037	55.958	26	55.984
II	4.931	2	4.933	34.412	3.357	37.769	32.270	64	32.334	59.096	25	59.121
III	4.757	0	4.757	36.402	1.000	37.402	31.441	59	31.500	56.718	24	56.742
IV	4.807	2	4.809	36.096	999	37.095	31.685	43	31.728	n.	n.	n.
2015 dec.	4.737	1	4.738	33.136	3.625	36.761	30.997	65	31.062	n.	n.	n.
2016 jan.	4.818	1	4.819	34.055	3.499	37.554	32.270	65	32.335	n.	n.	n.
feb.	5.127	2	5.129	32.429	3.462	35.891	31.957	67	32.024	n.	n.	n.
maart	5.139	2	5.141	32.761	3.453	36.214	30.969	68	31.037	n.	n.	n.
april	5.025	1	5.026	33.923	3.397	37.320	31.187	74	31.261	n.	n.	n.
mei	4.999	1	5.000	33.483	3.391	36.874	31.328	70	31.398	n.	n.	n.
juni	4.931	2	4.933	34.412	3.357	37.769	32.270	64	32.334	n.	n.	n.
juli	5.096	3	5.099	37.075	1.003	38.078	31.710	67	31.777	n.	n.	n.
aug.	5.283	0	5.283	36.919	1.002	37.921	32.232	60	32.292	n.	n.	n.
sep.	4.757	0	4.757	36.402	1.000	37.402	31.441	59	31.500	n.	n.	n.
okt.	4.663	0	4.663	37.714	994	38.708	31.760	46	31.806	n.	n.	n.
nov.	5.041	2	5.043	35.913	1.013	36.926	31.554	45	31.599	n.	n.	n.
dec.	4.807	2	4.809	36.096	999	37.095	31.685	43	31.728	n.	n.	n.

13.4.2.4 KREDIETEN BIJ DE OORSPRONG VERLEEND DOOR DE KREDIETINSTELLINGEN AAN DE ANDERE SECTOREN (VERVOLG)

(miljoenen euro's)

	België						Buitenland					
	Verzekeringsinstellingen en pensioenfondsen			Overheid ¹			Landen uit het Eurogebied			Landen niet uit het Eurogebied ²		
	Totaal opgenomen in het activa van de balans van de kredietinstellingen	Geëffectiseerde of anderszins overgedragen leningen	Totaal aangepast voor geëffectiseerde of anderszins overgedragen leningen	Totaal opgenomen in het activa van de balans van de kredietinstellingen	Geëffectiseerde of anderszins overgedragen leningen	Totaal aangepast voor geëffectiseerde of anderszins overgedragen leningen	Totaal opgenomen in het activa van de balans van de kredietinstellingen	Geëffectiseerde of anderszins overgedragen leningen	Totaal aangepast voor geëffectiseerde of anderszins overgedragen leningen	Totaal opgenomen in het activa van de balans van de kredietinstellingen	Geëffectiseerde of anderszins overgedragen leningen	Totaal aangepast voor geëffectiseerde of anderszins overgedragen leningen
	Transacties											
2013 IV	-538	0	-538	-1.758	-143	-1.901	-5.853	-56	-5.909	-1.257	-2	-1.259
2014 I	-107	1	-106	1.658	-57	1.601	3.728	-1.185	2.543	2.242	-1	2.241
II	204	1	205	525	-66	459	4.945	4	4.949	3.487	-1	3.486
III	-184	1	-183	-374	-79	-453	-4.157	-9	-4.166	-3	-1	-4
IV	498	-3	495	447	-56	391	-77	-5	-82	-3.514	-15	-3.529
2015 I	417	-1	416	-156	-223	-379	575	-4	571	5.634	-3	5.631
II	-1.051	0	-1.051	1.501	-73	1.428	771	3	774	-1.041	-1	-1.042
III	-198	0	-198	-1.330	-95	-1.425	1.084	-5	1.079	-1.200	-1	-1.201
IV	-3.026	-1	-3.027	-1.945	-114	-2.059	-1.009	4	-1.005	-1.872	0	-1.872
2016 I	404	1	405	-375	-172	-547	530	3	533	-284	-1	-285
II	-209	0	-209	1.604	-96	1.508	1.370	-4	1.366	2.444	-1	2.443
III	-173	-2	-175	1.945	-2.357	-412	-608	-5	-613	-1.993	-1	-1.994
IV	47	2	49	-354	-1	-355	-55	-16	-71	n.	n.	n.
2015 dec.	-1.730	0	-1.730	-1.218	-38	-1.256	-779	1	-778	n.	n.	n.
2016 jan.	81	0	81	919	-126	793	1.475	0	1.475	n.	n.	n.
feb.	309	1	310	-1.626	-37	-1.663	-195	2	-193	n.	n.	n.
maart	14	0	14	332	-9	323	-750	1	-749	n.	n.	n.
april	-114	-1	-115	1.078	-56	1.022	165	6	171	n.	n.	n.
mei	-27	0	-27	-401	-6	-407	-62	-4	-66	n.	n.	n.
juni	-68	1	-67	927	-34	893	1.267	-6	1.261	n.	n.	n.
juli	165	1	166	2.663	-2.354	309	-471	3	-468	n.	n.	n.
aug.	188	-3	185	-201	-1	-202	577	-7	570	n.	n.	n.
sep.	-526	0	-526	-517	-2	-519	-714	-1	-715	n.	n.	n.
okt.	-95	0	-95	1.264	-6	1.258	419	-13	406	n.	n.	n.
nov.	376	2	378	-1.801	19	-1.782	-607	-1	-608	n.	n.	n.
dec.	-234	0	-234	183	-14	169	133	-2	131	n.	n.	n.

Bron: NBB

¹ De invoering van de nieuwe definities voor de sectoren van financiële en niet-financiële ondernemingen ten gevolge van de nieuwe methodologie van ESR2010, en de herklassering van institutionele eenheden in de overheidsector ten gevolge van een aanbeveling van Eurostat, hebben voor belangrijke wijzigingen gezorgd in de uitstaande bedragen van december 2014. Deze herklasseringen hebben geen invloed op de effectieve stromen.

² Cijfers enkel beschikbaar op driemaandelijke basis - zie driemaandelijke tabellen.

13.4.3 DEPOSITO'S EN OVERIGE VORDERINGEN BIJ DE KREDIETINSTELLINGEN

13.4.3.1 DEPOSITO'S EN OVERIGE VORDERINGEN BIJ DE KREDIETINSTELLINGEN DOOR DE BELGISCHE HUISHOUDENS

(miljoenen euro's)

	Uitstaande bedragen					Transacties				
	Zichtdeposito's	Deposito's met vaste looptijd	Deposito's met opzegtermijn ¹	Repo's	Totaal	Zichtdeposito's	Deposito's met vaste looptijd	Deposito's met opzegtermijn ¹	Repo's	Totaal
2013 IV	51.943	19.895	235.492	0	307.330	1.563	-19	3.666	0	5.210
2014 I	53.641	19.817	236.995	0	310.453	1.694	-79	1.503	0	3.118
II	55.758	19.279	237.234	0	312.271	3.544	-544	1.853	0	4.853
III	55.879	17.875	237.582	0	311.336	-111	-1.440	341	0	-1.210
IV	57.939	16.749	242.253	0	316.941	2.079	-1.133	4.673	0	5.619
2015 I	62.103	16.239	243.354	0	321.696	3.715	-580	1.091	0	4.226
II	65.924	15.407	246.453	0	327.784	3.954	-811	3.252	0	6.395
III	63.964	14.824	245.405	0	324.193	-1.833	-579	-1.047	0	-3.459
IV	65.902	13.383	246.874	0	326.159	1.813	-1.461	1.451	0	1.803
2016 I	69.066	12.839	248.101	0	330.006	3.368	-513	1.231	0	4.086
II	74.936	12.322	250.301	0	337.559	5.878	-530	2.272	0	7.620
III	74.761	11.869	250.133	0	336.763	-43	-449	-109	0	-601
IV	76.842	11.440	254.817	0	343.099	1.915	-451	4.669	0	6.133
2015 december	65.902	13.383	246.874	0	326.159	253	-470	1.597	0	1.380
2016 januari	67.234	12.989	247.953	0	328.176	1.363	-390	1.080	0	2.053
februari	68.031	12.895	248.361	0	329.287	800	-96	408	0	1.112
maart	69.066	12.839	248.101	0	330.006	1.205	-27	-257	0	921
april	70.840	12.685	247.502	0	331.027	1.813	-154	-512	0	1.147
mei	74.231	12.448	249.068	0	335.747	3.368	-250	1.551	0	4.669
juni	74.936	12.322	250.301	0	337.559	697	-126	1.233	0	1.804
juli	74.846	12.106	251.016	0	337.968	-59	-215	715	0	441
augustus	74.297	11.925	250.915	0	337.137	-462	-180	-42	0	-684
september	74.761	11.869	250.133	0	336.763	478	-54	-782	0	-358
oktober	74.532	11.633	249.908	0	336.073	-235	-227	-236	0	-698
november	75.374	11.446	250.483	0	337.303	706	-211	572	0	1.067
december	76.842	11.440	254.817	0	343.099	1.444	-13	4.333	0	5.764

Bron: NBB

N.B.: Met inbegrip van instellingen zonder winstoogmerk ten behoeve van huishoudens.

¹ Met inbegrip van deposito's van bijzondere aard, gereguleerde spaardeposito's en deposito's gekoppeld aan hypothecaire leningen.

13.4.3.2 DEPOSITO'S EN OVERIGE VORDERINGEN BIJ DE KREDIETINSTELLINGEN DOOR DE BELGISCHE NIET-FINANCIËLE VENNOOTSCHAPPEN

(miljoenen euro's)

	Uitstaande bedragen ¹					Transacties				
	Zichtdeposito's	Deposito's met vaste looptijd	Deposito's met opzegtermijn ²	Repo's	Totaal	Zichtdeposito's	Deposito's met vaste looptijd	Deposito's met opzegtermijn ²	Repo's	Totaal
2013 IV	47.954	10.958	24.388	0	83.300	478	705	-870	0	313
2014 I	48.563	11.057	25.908	0	85.528	602	97	1.520	0	2.219
II	51.981	10.783	28.611	0	91.375	2.384	-282	959	0	3.061
III	51.572	10.159	29.241	2	90.974	-662	-698	630	2	-728
IV	48.095	7.373	26.276	0	81.744	641	-780	-1.400	-2	-1.541
2015 I	49.973	7.380	28.359	0	85.712	1.548	-60	2.083	0	3.571
II	51.504	6.078	29.241	0	86.823	1.658	-1.281	883	0	1.260
III	52.531	5.542	30.484	0	88.557	925	-531	1.332	0	1.726
IV	52.980	4.805	29.288	0	87.073	898	-754	-1.180	0	-1.036
2016 I	53.821	4.988	30.656	0	89.465	1.114	208	1.369	0	2.691
II	55.499	4.584	30.508	0	90.591	1.569	-346	-35	0	1.188
III	57.663	4.391	30.673	0	92.727	2.091	-187	152	0	2.056
IV	58.918	3.807	29.074	0	91.799	1.035	-178	-2.048	0	-1.191
2015 december	52.980	4.805	29.288	0	87.073	-1.649	-416	-1.434	0	-3.499
2016 januari	52.702	5.125	29.770	0	87.597	-126	324	482	0	680
februari	52.376	5.101	30.322	0	87.799	-334	-26	552	0	192
maart	53.821	4.988	30.656	0	89.465	1.574	-90	335	0	1.819
april	54.982	5.037	30.735	0	90.754	1.095	49	76	0	1.220
mei	56.058	4.626	30.467	0	91.151	1.027	-353	-252	0	422
juni	55.499	4.584	30.508	0	90.591	-553	-42	141	0	-454
juli	56.660	4.605	30.516	0	91.781	1.148	23	8	0	1.179
augustus	57.257	4.400	30.795	0	92.452	526	-203	266	0	589
september	57.663	4.391	30.673	0	92.727	417	-7	-122	0	288
oktober	59.180	4.293	30.811	0	94.284	1.437	333	-309	0	1.461
november	60.037	4.117	30.213	0	94.367	759	-196	-600	0	-37
december	58.918	3.807	29.074	0	91.799	-1.161	-315	-1.139	0	-2.615

Bron: NBB

¹ De invoering van de nieuwe definities voor de sectoren van financiële en niet-financiële ondernemingen ten gevolge van de nieuwe methodologie van ESR2010, en de herklassering van institutionele eenheden in de overheidsector ten gevolge van een aanbeveling van Eurostat, hebben voor belangrijke wijzigingen gezorgd in de uitstaande bedragen van december 2014. Deze herklasseringen hebben geen invloed op de effectieve stromen.

² Met inbegrip van deposito's van bijzondere aard, geregelende spaardeposito's en deposito's gekoppeld aan hypothecaire leningen.

13.4.3.3 DEPOSITO'S EN OVERIGE VORDERINGEN BIJ DE KREDIETINSTELLINGEN DOOR DE ANDERE BELGISCHE FINANCIËLE INTERMEDIARIS EN DE BELGISCHE FINANCIËLE HULPBEDRIJVEN

(miljoenen euro's)

	Uitstaande bedragen ¹					Transacties				
	Zichtdeposito's	Deposito's met vaste looptijd	Deposito's met opzegtermijn ²	Repo's	Totaal	Zichtdeposito's	Deposito's met vaste looptijd	Deposito's met opzegtermijn ²	Repo's	Totaal
2013 IV	9.024	8.705	3.026	153	20.908	-1.377	-533	-292	-24	-2.226
2014 I	8.723	9.458	3.853	124	22.158	-303	753	827	-29	1.248
II	9.384	9.073	3.083	116	21.656	327	-392	-218	-8	-291
III	10.848	9.169	3.409	109	23.535	1.482	48	326	-7	1.849
IV	15.262	10.213	3.470	104	29.049	1.416	485	-413	-5	1.483
2015 I	14.142	11.609	4.107	93	29.951	-1.293	1.275	637	-11	608
II	18.277	9.783	4.595	83	32.738	4.180	-1.796	488	-10	2.862
III	17.922	10.001	4.612	67	32.602	-97	230	-61	-16	56
IV	14.730	10.199	4.463	55	29.447	-3.628	153	-149	-12	-3.636
2016 I	15.692	8.359	5.054	50	29.155	1.183	-1.748	591	-5	21
II	18.201	9.187	5.099	33	32.520	2.509	823	-50	-17	3.265
III	16.601	8.709	4.923	32	30.265	-1.515	-468	-191	-1	-2.175
IV	16.381	9.493	4.272	21	30.167	-401	795	-708	-11	-325
2015 december	14.730	10.199	4.463	55	29.447	-3.109	952	-383	-5	-2.545
2016 januari	14.568	10.015	5.185	52	29.820	-282	-176	722	-3	261
februari	15.158	8.574	5.024	52	28.808	588	-1.398	-161	0	-971
maart	15.692	8.359	5.054	50	29.155	877	-174	30	-2	731
april	16.183	9.079	5.014	50	30.326	525	719	-35	0	1.209
mei	17.600	8.926	5.312	43	31.881	1.383	-156	298	-7	1.518
juni	18.201	9.187	5.099	33	32.520	601	260	-313	-10	538
juli	17.336	9.325	5.202	33	31.896	-860	141	103	0	-616
augustus	17.724	8.948	5.063	33	31.768	462	-374	-154	0	-66
september	16.601	8.709	4.923	32	30.265	-1.117	-235	-140	-1	-1.493
oktober	16.954	9.620	4.688	26	31.288	333	957	-292	-6	992
november	15.777	9.152	4.489	26	29.444	-1.327	-496	-199	0	-2.022
december	16.381	9.493	4.272	21	30.167	593	334	-217	-5	705

Bron: NBB

¹ De invoering van de nieuwe definities voor de sectoren van financiële en niet-financiële ondernemingen ten gevolge van de nieuwe methodologie van ESR2010, en de herklassering van institutionele eenheden in de overheidsector ten gevolge van een aanbeveling van Eurostat, hebben voor belangrijke wijzigingen gezorgd in de uitstaande bedragen van december 2014. Deze herklasseringen hebben geen invloed op de effectieve stromen.

² Met inbegrip van deposito's van bijzondere aard, geregementeerde spaardeposito's en deposito's gekoppeld aan hypothecaire leningen

13.4.3.4 DEPOSITO'S EN OVERIGE VORDERINGEN BIJ DE KREDIETINSTELLINGEN DOOR DE ANDERE SECTOREN

(miljoenen euro's)

	Uitstaande bedragen				Transacties			
	België		Buitenland		België		Buitenland	
	Verzekeringsinstellingen en pensioenfondsen	Overheid ¹	Landen uit het Eurogebied	Landen niet uit het Eurogebied ²	Verzekeringsinstellingen en pensioenfondsen	Overheid	Landen uit het Eurogebied	Landen niet uit het Eurogebied ²
2013 IV	9.473	13.613	72.130	62.335	-271	-2.795	-4.383	-6.231
2014 I	11.244	16.667	66.507	62.820	1.771	3.055	-5.646	390
II	10.002	18.248	72.471	65.834	-1.244	1.021	5.832	2.564
III	10.664	16.897	73.009	68.456	646	-1.356	1.056	724
IV	10.764	19.237	64.396	67.140	-444	-1.189	-2.522	-1.135
2015 I	12.813	22.366	66.036	75.365	2.017	3.118	566	4.635
II	11.262	19.439	59.212	78.790	-1.541	-2.925	-6.565	4.180
III	11.367	19.512	61.131	72.261	107	62	313	-4.240
IV	12.509	20.080	59.242	63.427	387	1.181	-2.002	-9.583
2016 I	14.062	21.509	59.967	67.554	1.509	1.421	650	5.698
II	12.214	20.626	58.042	74.833	-1.858	-1.062	-2.046	6.861
III	13.143	20.628	50.422	57.453	837	8	-7.513	-16.902
IV	10.865	21.386	40.205	n.	-2.199	780	-10.484	n.
2015 december	12.509	20.080	59.242	n.	-559	-2.320	-3.118	n.
2016 januari	12.822	23.564	59.548	n.	316	3.484	422	n.
februari	13.075	22.960	60.985	n.	191	-604	1.448	n.
maart	14.062	21.509	59.967	n.	1.002	-1.459	-1.220	n.
april	13.222	23.311	57.460	n.	-843	1.701	-2.542	n.
mei	12.491	22.831	56.780	n.	-738	-558	-859	n.
juni	12.214	20.626	58.042	n.	-277	-2.205	1.355	n.
juli	12.588	22.745	55.656	n.	375	2.119	-2.342	n.
augustus	12.611	22.660	54.674	n.	-71	-79	-959	n.
september	13.143	20.628	50.422	n.	533	-2.032	-4.212	n.
oktober	12.686	22.175	48.876	n.	-483	1.553	-1.566	n.
november	11.683	22.404	43.442	n.	-896	231	-5.643	n.
december	10.865	21.386	40.205	n.	-820	-1.004	-3.275	n.

Bron: NBB

¹ De invoering van de nieuwe definities voor de sectoren van financiële en niet-financiële ondernemingen ten gevolge van de nieuwe methodologie van ESR2010, en de herklassering van institutionele eenheden in de overheidsector ten gevolge van een aanbeveling van Eurostat, hebben voor belangrijke wijzigingen gezorgd in de uitstaande bedragen van december 2014. Deze herklasseringen hebben geen invloed op de effectieve stromen.

² Cijfers enkel beschikbaar op driemaandelijke basis - zie driemaandelijke tabellen.

15. Financiële activa van de niet-financiële vennootschappen en de huishoudens

15.1 MONETAIRE AGGREGATEN VAN DE EUROZONE

(einde periode, miljarden euro's)

	Chartale geldom- loop	Girale deposito's	M1	Deposito's met vaste looptijd tot en met 2 jaar	Deposito's met op- zegtermijn tot en met 3 maanden	M2	Repo's	Aandelen / partici- paties in geld- marktfondsen	Geldmarktpapier en schuldbewijzen met looptijd tot en met 2 jaar	M3	M3 exclusief char- tale geldomloop
	(1)	(2)	(3)	(4)	(5)	(6)	(7)	(8)	(9)	(10)	(11)
2007	639	3.263	3.901	1.995	1.541	7.437	283	660	312	8.691	8.053
2008	723	3.313	4.036	2.502	1.565	8.103	330	727	264	9.424	8.701
2009	770	3.786	4.556	1.917	1.802	8.275	328	648	132	9.382	8.612
2010	809	3.946	4.754	1.807	1.911	8.472	173	552	123	9.321	8.512
2011	858	4.009	4.867	1.845	1.959	8.671	137	520	207	9.535	8.678
2012	877	4.275	5.151	1.800	2.094	9.045	115	468	180	9.808	8.931
2013	921	4.505	5.426	1.685	2.136	9.247	111	405	88	9.850	8.928
2014	981	4.987	5.968	1.603	2.141	9.711	113	410	106	10.339	9.359
2015	1.049	5.582	6.631	1.452	2.153	10.235	70	459	71	10.834	9.785
2014 IV	981	4.987	5.968	1.603	2.141	9.711	113	410	106	10.339	9.359
2015 I	991	5.129	6.120	1.539	2.157	9.816	124	433	98	10.470	9.479
II	1.017	5.344	6.362	1.462	2.163	9.986	88	428	103	10.606	9.589
III	1.027	5.411	6.437	1.454	2.159	10.049	95	445	79	10.669	9.643
IV	1.049	5.582	6.631	1.452	2.153	10.235	70	459	71	10.834	9.785
2016 I	1.042	5.678	6.720	1.436	2.170	10.327	89	463	89	10.967	9.925
II	1.058	5.842	6.900	1.399	2.177	10.475	83	471	97	11.126	10.069
2015 december	1.049	5.583	6.632	1.446	2.153	10.230	67	465	71	10.833	9.784
2016 januari	1.038	5.628	6.666	1.437	2.163	10.266	80	475	80	10.901	9.863
februari	1.039	5.649	6.688	1.424	2.168	10.280	93	474	88	10.935	9.896
maart	1.043	5.679	6.721	1.433	2.170	10.324	85	463	89	10.961	9.919
april	1.047	5.768	6.815	1.416	2.170	10.401	91	480	91	11.063	10.016
mei	1.049	5.818	6.867	1.397	2.178	10.443	92	480	89	11.103	10.054
juni	1.058	5.844	6.901	1.396	2.177	10.474	83	471	97	11.125	10.067
juli	1.068	5.900	6.968	1.400	2.177	10.545	86	486	103	11.220	10.152
augustus	1.064	5.898	6.962	1.396	2.178	10.535	86	487	101	11.209	10.144
september	1.067 ^v	5.918	6.985	1.397	2.171	10.553	77	486	95	11.210	10.144 ^v
oktober	1.069 ^v	5.977	7.047	1.357	2.165 ^v	10.568	74 ^v	502	97	11.241	10.172 ^v
november	1.071 ^v	6.075	7.146	1.353	2.161 ^v	10.660	70 ^v	511	96	11.337	10.266 ^v
december ^v	1.087	6.150	7.237	1.327	2.169	10.733	63	504	92	11.391	10.304

Bron: ECB

N.B.: De monetaire aggregaten omvatten de monetaire passiva van de MFI's en de centrale overheid (postkantoren, schatkist) ten opzichte van niet tot de MFI-sector behorende ingezetenen van het eurogebied, met uitzondering van de centrale overheid. Vanaf augustus 2012, de Repo's, en diens gevolg M3, zijn met uitsluiting van de Repo's met centrale tegenpartijen (CCPs).

Bibliografische referentie: Statistisch tijdschrift van de Nationale Bank van België, 1999-I, blz.28.

15.2 BELGISCHE BIJDRAGE TOT DE MONETAIRE AGGREGATEN VAN DE EUROZONE

15.2.2 BELGISCHE BIJDRAGE TOT DE MONETAIRE AGGREGATEN VAN DE EUROZONE (VANAF JANUARI 2002)

(einde periode, miljarden euro's)

	Girale deposito's	Deposito's met vaste looptijd tot en met 2 jaar	Deposito's met opzegtermijn tot en met 3 maanden	Overige M3 componenten			M3 (exclusief de chartale geldomloop)	
				Repo's	Aandelen / participaties in geldmarktfondsen	Geldmarktpapier en schuldbewijzen met looptijd tot en met 2 jaar		Totaal
2007	100,2	108,8	155,7	4,1	3,2	4,8	12,1	376,9
2008	100,9	108,0	158,9	11,7	4,4	11,1	27,2	395,1
2009	113,8	53,8	201,2	23,9	1,5	22,2	47,6	416,3
2010	114,9	43,3	227,0	1,0	1,5	15,1	17,6	402,7
2011	111,5	44,2	230,4	2,2	3,5	-6,4	-0,7	385,4
2012	124,5	34,0	256,5	1,3	0,7	13,0	15,0	429,9
2013	131,8	26,8	270,7	5,5	0,6	-1,6	4,5	433,9
2014	150,4	25,4	281,7	1,8	0,8	4,7	7,3	464,7
2015	166,8	22,3	293,0	0,7	12,1	15,3	28,1	510,2
2016 ^v							27,0	
2014 IV	150,4	25,4	281,7	1,8	0,8	4,7	7,3	464,7
2015 I	158,4	27,1	286,3	1,8	0,7	17,1	19,6	491,5
II	167,7	20,5	290,8	1,1	3,6	15,7	20,4	499,5
III	167,4	23,5	291,9	1,5	11,5	14,9	27,9	510,6
IV	166,8	22,3	293,0	0,7	12,1	15,3	28,1	510,2
2016 I	174,3	20,3	296,7	0,2	11,3	15,6	27,1	518,5
II	184,9	18,1	298,6	0,7	8,5	16,1	25,3	526,9
III	184,8	15,1	298,6	0,1	4,6	18,5	23,2	521,8
IV ^v							27,0	
2015 december	166,8	22,3	293,0	0,7	12,1	15,3	28,1	510,2
2016 januari	168,2	22,3	296,3	0,5	13,9	17,6	32,0	518,7
februari	169,3	19,8	297,7	0,6	12,5	17,4	30,5	517,3
maart	174,3	20,3	296,7	0,2	11,3	15,6	27,1	518,5
april	176,1	19,6	297,2	0,4	9,8	15,4	25,6	518,6
mei	183,4	17,7	298,8	0,3	8,1	15,7	24,1	524,0
juni	184,9	18,1	298,6	0,7	8,5	16,1	25,3	526,9
juli	183,3	18,6	300,4	0,4	7,3	14,2	21,9	524,3
augustus	184,3	17,1	300,6	0,3	4,7	15,4	20,4	522,4
september	184,8	15,1	298,6	0,1	4,6	18,5	23,2	521,8
oktober	187,1	14,0	297,7	0,1	3,7	21,1	24,9	523,7
november	186,5	13,4 ^v	297,2 ^v	0,1 ^v	2,0	21,6	23,7 ^v	520,7
december ^v	187,9	11,8	299,7	0,0	2,0	25,0	27,0	526,4

Bron: NBB Berekeningen: NBB

N.B.: Vanaf januari 2002 wordt de "chartale geldomloop" uitgesloten bij de berekening van de Belgische bijdrage tot de monetaire aggregaten van de eurozone.

Vanaf juni 2010 worden de Repo's met centrale tegenpartijen (CCPs) uitgesloten van de "Repo's", en dientengevolge ook van "M3". Herclassificaties die een invloed hebben op de lijst van centrale tegenpartijen (CCPs), kunnen aldus breuken in de cijferreeksen met zich meebrengen.

16. Verplichtingen van de huishoudens en van de niet-financiële vennootschappen

16.2 HUISHOUDENS EN PARTICULIEREN

16.2.3 CONSUMPTIE- EN HYPOTHECAIRE KREDIETEN VOLGENS DE CENTRALE VOOR KREDIETEN AAN PARTICULIEREN

16.2.3.1 CONSUMPTIEKREDIET

(bedragen in duizenden euro's)

	Aantal uitstaande kredieten	Uitstaande achterstallige kredieten			Nieuwe kredieten		Aantal nieuwe achterstallige kredieten	Aantal kredietnemers met minstens één ¹	
		Aantal		Achterstallig bedrag	Aantal ²	Kredietbedrag		Krediet	Niet geregulariseerd achterstallig krediet
		Totaal	waarvan niet geregulariseerd						
2015 december	8.348.735	625.700	513.806	1.789.162	86.795	1.075.075	14.272	5.522.647	342.427
2016 januari	8.350.520	627.098	515.219	1.789.686	97.059	1.132.588	12.330	5.517.869	343.275
februari	8.360.179	628.721	516.207	1.788.940	100.618	1.261.818	11.956	5.523.339	343.575
maart	8.353.654	630.228	517.313	1.786.172	98.558	1.217.970	12.650	5.519.991	344.372
april	8.360.788	633.653	519.202	1.785.807	97.176	1.378.634	12.599	5.522.552	345.789
mei	8.361.611	632.424	517.592	1.779.731	96.810	1.090.484	11.825	5.522.868	344.576
juni	8.357.857	631.645	515.115	1.762.425	93.065	1.184.021	11.701	5.526.190	342.568
juli	8.343.885	634.769	516.960	1.761.244	90.245	1.108.737	11.745	5.525.817	344.584
augustus	8.332.110	633.789	517.949	1.754.747	82.067	977.070	11.205	5.519.164	345.339
september	8.337.245	634.662	519.018	1.755.390	88.521	1.176.248	10.980	5.521.800	346.487
oktober	8.340.747	636.071	521.003	1.756.453	87.447	1.078.083	11.730	5.526.136	348.062
november	8.339.137	637.826	523.565	1.759.975	84.405	1.037.325	12.563	5.523.724	350.140
december	8.328.998	637.991	522.895	1.751.770	86.142	1.090.956	11.873	5.517.187	349.624

Bronnen: NBB, Centrale voor de Kredieten aan Particulieren

¹ Het totale aantal kredietnemers is niet gelijk aan de som van het aantal kredietnemers per kredietvorm. Een kredietnemer die meerdere kredieten van een verschillend type heeft afgesloten, wordt in het totale aantal slechts één keer meegeteld.

² De toename in 2011 van het aantal kredieten/kredietopeningen is het gevolg van een wetswijziging die bepaalt dat geoorloofde debetstanden op zichtrekeningen tegen het einde van het jaar in de Centrale moeten worden geregistreerd. De toename is dus voornamelijk het gevolg van de uitbreiding van het toepassingsgebied van de Centrale en mag niet aanzien worden als een stijging van het aantal "nieuwe" kredieten.

16.2.3.2 HYPOTHECAIRE KREDIETEN

(bedragen in duizenden euro's)

	Aantal uitstaande kredieten	Uitstaande achterstallige kredieten			Nieuwe kredieten		Aantal nieuwe achterstallige kredieten	Aantal kredietnemers met minstens één	
		Aantal	Achterstallig bedrag	Aantal	Kredietbedrag	Krediet		Niet geregulariseerd achterstallig krediet	
									Totaal
2015 december	2.900.013	48.778	33.709	1.363.667	37.450	4.335.902	1.253	2.903.788	44.740
2016 januari	2.900.340	49.080	34.033	1.373.987	24.622	2.747.300	1.320	2.902.621	45.070
februari	2.902.651	49.471	34.288	1.381.360	26.360	2.891.357	1.215	2.902.701	45.231
maart	2.909.121	49.635	34.402	1.379.029	40.405	4.201.123	1.148	2.903.016	45.443
april	2.917.038	49.718	34.058	1.381.813	46.375	4.802.437	959	2.905.828	45.124
mei	2.917.693	49.810	33.979	1.380.657	48.040	4.990.484	1.181	2.904.903	44.946
juni	2.928.139	49.305	33.193	1.378.881	59.430	6.184.809	807	2.909.759	43.824
juli	2.937.895	49.311	32.906	1.374.224	57.215	6.135.440	876	2.915.742	43.460
augustus	2.941.140	49.187	32.675	1.368.819	45.657	4.801.934	800	2.916.585	43.182
september	2.949.544	49.224	32.858	1.373.773	48.509	5.239.917	926	2.920.122	43.404
oktober	2.956.205	49.501	33.184	1.372.867	44.808	4.955.859	1.126	2.925.186	43.797
november	2.960.125	49.757	33.746	1.377.337	37.022	4.149.047	1.099	2.927.559	44.669
december	2.970.142	49.584	33.041	1.367.002	46.450	5.397.801	905	2.933.728	43.728

Bronnen: NBB, Centrale voor Kredieten aan Particulieren

16.2.4 RESULTATEN VAN DE ENQUÊTE NAAR HET DOEL VAN HYPOTHECAIRE KREDIETEN

16.2.4.1 HYPOTHECAIR KREDIET: INGEDIENDE AANVRAGEN

	Aantal aanvragen (duizenden)							Bedrag der aanvragen (miljoenen euro's)						
	Aankoop	Nieuwbouw	Verbouwing	Aankoop en verbouwing	Totaal	ander onroerend doel	Herfinanciering van een bestaand krediet	Aankoop	Nieuwbouw	Verbouwing	Aankoop en verbouwing	Totaal	ander onroerend doel	Herfinanciering van een bestaand krediet
	(1)	(2)	(3)	(4)	(5) = (1) + (2) + (3) + (4)	(6)	(7)	(8)	(9)	(10)	(11)	(12) = (8) + (9) + (10) + (11)	(13)	(14)
2007	137,9	36,9	52,1	17,3	244,2	19,2	20,3	18.737	4.868	2.048	2.815	28.468	1.667	2.389
2008	136,5	36,0	61,9	16,6	251,0	17,3	16,5	18.342	4.683	2.342	2.574	27.941	1.426	2.114
2009	136,6	37,4	85,6	17,8	277,4	19,9	22,7	18.126	4.897	3.009	2.658	28.690	1.575	2.996
2010	158,1	47,1	108,3	18,5	332,0	19,9	35,7	21.263	5.541	3.444	2.797	33.045	1.556	4.838
2011	163,9	44,1	149,2	19,4	376,6	19,9	30,2	22.321	4.817	4.152	2.942	34.232	1.535	3.814
2012	152,4	30,0	68,2	17,4	268,0	17,4	38,0	21.498	4.080	2.687	2.774	31.039	1.369	4.704
2013	170,3	34,9	66,6	15,9	287,7	14,8	33,0	23.972	5.062	2.812	2.601	34.447	1.414	4.152
2014	180,3	37,8	75,3	15,2	308,6	17,3	79,0	26.087	5.549	3.199	2.481	37.316	1.335	9.315
2015	180,4	34,1	82,0	14,8	311,3	23,0	98,5	26.902	5.225	3.418	2.444	37.989	1.700	12.409
2016	189,9	45,0	85,0	17,2	337,1	24,8	81,0	29.257	7.273	3.621	2.818	42.969	1.836	10.202
2014 IV	49,3	11,5	26,3	4,0	91,1	5,8	43,9	7.177	1.690	1.080	662	10.609	361	4.862
2015 I	41,7	7,5	22,5	3,8	75,5	5,4	35,8	6.204	1.162	895	628	8.889	371	4.475
II	53,4	11,6	27,6	4,0	96,6	8,4	36,3	7.939	1.732	1.145	664	11.480	544	4.543
III	40,1	7,0	16,4	3,3	66,8	4,6	14,4	6.011	1.077	697	529	8.314	386	1.813
IV	45,2	8,0	15,5	3,7	72,4	4,6	12,0	6.748	1.254	681	623	9.306	399	1.578
2016 I	44,6	10,3	20,6	4,3	79,8	6,1	18,2	6.704	1.667	877	685	9.933	439	2.383
II	53,0	12,9	27,2	5,0	98,1	7,7	28,9	8.117	2.031	1.080	800	12.028	509	3.522
III	43,5	9,3	18,1	3,9	74,8	5,5	16,2	6.825	1.517	764	642	9.748	415	2.063
IV	48,8	12,5	19,1	4,0	84,4	5,5	17,7	7.611	2.058	900	691	11.260	473	2.234
2015 december	14,5	2,7	5,1	1,2	23,5	1,4	3,7	2.173	430	241	197	3.041	123	507
2016 januari	12,5	2,2	4,8	1,2	20,7	1,4	3,4	1.855	350	213	200	2.618	113	453
februari	14,7	3,3	6,3	1,4	25,7	1,7	4,9	2.216	546	273	221	3.256	139	686
maart	17,4	4,8	9,5	1,7	33,4	3,0	9,9	2.633	771	391	264	4.059	187	1.244
april	17,3	4,4	9,7	1,7	33,1	2,8	10,3	2.620	690	384	262	3.956	171	1.260
mei	17,2	4,3	8,9	1,6	32,0	2,5	9,7	2.625	672	346	270	3.913	163	1.189
juni	18,5	4,2	8,6	1,7	33,0	2,4	8,9	2.872	669	350	268	4.159	175	1.073
juli	14,2	3,3	6,1	1,3	24,9	1,8	5,4	2.206	522	256	212	3.196	128	662
augustus	13,6	2,7	5,6	1,2	23,1	1,6	4,7	2.141	445	233	187	3.006	127	613
september	15,7	3,3	6,4	1,4	26,8	2,1	6,1	2.478	550	275	243	3.546	160	788
oktober	16,4	3,7	6,4	1,4	27,9	2,0	6,3	2.570	615	290	229	3.704	155	801
november	17,1	4,4	6,7	1,4	29,6	1,9	6,4	2.676	721	316	241	3.954	171	811
december	15,3	4,4	6,0	1,2	26,9	1,6	5,0	2.365	722	294	221	3.602	147	622

Bron: NBB

N.B.: Op basis van een enquête bij de kredietinstellingen, de verzekeringsmaatschappijen, en van hypotheekmaatschappijen.

De gegevens wijzen op een tendens en zijn geen weerspiegeling van de totale aanvragen van hypothecair krediet, noch van de omloop van het hypothecaire krediet. Vanaf 1995 refereert de notie "hypothecair krediet" naar de wet van 4 augustus 1992 op het hypothecaire krediet, met uitsluiting dus van hypothecaire kredieten voor handelsdoeleinden.

Bibliografische referentie: Tijdschrift van de Nationale Bank van België, LXXe jaargang, nummer 9, september 1994.

16.2.4.2 HYPOTHECAIR KREDIET: VERLEDEN KREDIETEN

	Aantal (duizenden)							Bedrag (miljoenen euro's)						
	Aankoop	Bouw	Verbouwing	Aankoop en verbouwing	Totaal	Ander onroerend doel	Herfinanciering van een bestaand krediet	Aankoop	Bouw	Verbouwing	Aankoop en verbouwing	Totaal	Ander onroerend doel	Herfinanciering van een bestaand krediet
	(1)	(2)	(3)	(4)	(5) = (1) + (2) + (3) + (4)	(6)	(7)	(8)	(9)	(10)	(11)	(12) = (8) + (9) + (10) + (11)	(13)	(14)
2007	102,9	31,6	44,5	15,6	194,6	14,3	17,0	12.809	3.688	1.641	1.963	20.101	1.107	1.618
2008	100,8	30,0	51,5	14,0	196,3	11,7	11,0	12.488	3.495	1.819	1.794	19.596	856	1.096
2009	95,7	29,4	73,6	13,4	212,1	12,8	14,3	11.918	3.544	2.434	1.801	19.697	862	1.517
2010	113,2	36,7	88,9	13,6	252,4	13,9	19,7	14.544	4.173	2.699	2.009	23.425	945	2.398
2011	117,1	36,0	136,6	13,6	303,3	13,8	21,7	15.286	3.634	3.559	2.070	24.549	925	2.600
2012	111,1	24,2	58,0	12,2	205,5	12,5	27,8	14.818	3.130	2.178	1.952	22.078	810	3.106
2013	108,4	25,0	53,9	10,7	198,0	9,9	23,5	14.493	3.402	2.167	1.695	21.757	778	2.542
2014	120,5	28,5	58,0	10,8	217,8	12,0	34,8	16.708	3.982	2.433	1.783	24.906	797	3.738
2015	115,6	24,0	70,4	9,5	219,5	17,0	83,4	16.625	3.538	2.968	1.573	24.704	1.040	10.168
2016	127,7	32,0	68,4	9,9	238,0	19,8	55,6	19.070	4.900	2.913	1.722	28.605	1.181	6.771
2014 IV	44,1	11,9	22,6	3,9	82,5	5,0	22,4	6.252	1.704	963	653	9.572	264	2.379
2015 I	19,8	4,2	15,5	1,7	41,2	3,5	23,3	2.753	575	629	264	4.221	180	2.700
II	28,6	5,7	20,4	2,6	57,3	5,2	23,9	4.133	851	845	430	6.259	260	2.921
III	32,8	7,3	19,0	2,6	61,7	4,4	21,6	4.759	1.098	818	434	7.109	297	2.746
IV	34,4	6,8	15,5	2,6	59,3	3,9	14,6	4.980	1.014	676	445	7.115	303	1.801
2016 I	26,9	6,3	13,5	2,0	48,7	3,7	8,4	3.860	935	578	337	5.710	240	1.041
II	32,6	8,7	20,0	2,6	63,9	6,3	15,9	4.788	1.333	821	451	7.393	331	1.924
III	33,6	8,5	18,8	2,6	63,5	5,2	17,3	5.138	1.318	803	453	7.712	304	2.095
IV	34,6	8,5	16,1	2,7	61,9	4,6	14,0	5.284	1.314	711	481	7.790	306	1.711
2015 december	13,4	2,4	5,2	1,0	22,0	1,4	4,2	1.925	365	235	166	2.691	107	518
2016 januari	8,1	1,8	3,6	0,6	14,1	1,0	2,3	1.151	265	153	97	1.666	72	286
februari	8,9	2,0	4,2	0,6	15,7	1,1	2,8	1.296	286	187	107	1.876	82	356
maart	9,9	2,5	5,7	0,8	18,9	1,6	3,3	1.413	384	238	133	2.168	86	399
april	9,5	2,6	6,2	0,8	19,1	1,9	3,9	1.378	398	248	135	2.159	96	467
mei	10,2	2,7	6,5	0,8	20,2	2,2	5,3	1.492	420	272	136	2.320	112	639
juni	12,9	3,4	7,3	1,0	24,6	2,2	6,7	1.918	515	301	180	2.914	123	818
juli	11,2	2,8	6,0	0,9	20,9	1,8	5,8	1.701	435	263	155	2.554	106	707
augustus	10,6	2,7	6,2	0,8	20,3	1,6	5,6	1.645	420	261	140	2.466	98	677
september	11,8	3,0	6,6	0,9	22,3	1,8	5,9	1.792	463	279	158	2.692	100	711
oktober	11,4	2,9	5,7	0,9	20,9	1,7	5,1	1.734	449	241	149	2.573	102	613
november	10,0	2,4	4,8	0,8	18,0	1,4	4,1	1.518	365	208	138	2.229	93	510
december	13,2	3,2	5,6	1,0	23,0	1,5	4,8	2.032	500	262	194	2.988	111	588

Bron: NBB

N.B.: Vanaf januari 1995 op basis van een enquête bij de kredietinstellingen, de verzekeringsmaatschappijen en sommige hypotheekmaatschappijen. De notie "hypothecaire kredieten" refereert naar de wet van 4 augustus 1992 op het hypothecair krediet, met uitsluiting dus van kredieten voor handelsdoeleinden.

Bibliografische referentie: Statistisch tijdschrift van de Nationale Bank van België, 1996-I, blz. 27-30.

17. Kapitaalmarkt

17.1 VASTRENTENDE EFFECTEN

17.1.5 OPENBARE UITGIFTEN, DOOR DE OVERHEIDSSECTOR, VAN IN NATIONALE MUNT LUIDENDE OBLIGATIES VOOR MEER DAN ÉÉN JAAR

		Emittenten ¹		Periode		Nominale rentevoet (pct.)	Emissiekoers (pct.)	Looptijd		Uitgegeven bedrag (miljoenen euro's) ²	Rendement voor de houder (pct.) ³		
				Uitgifte	Terugbetaling			Jaren	Maanden		Op de tussenliggende vervaldag	Op de eindvervaldag	
76	2007	23 mei	EB/BES	4	2007	2010	3,80	99,75	3		32,2	-	3,89
	24 mei	EB/BES	4	2007	2012	4,00	100,00	5		75,3	-	4,00	
	25 mei	EB/BES	4	2007	2015	4,10	100,00	8		18,5	-	4,10	
	24 augustus	EB/BES	4	2007	2010	4,10	100,25	3		54,5	-	4,01	
	25 augustus	EB/BES	4	2007	2012	4,10	100,00	5		57,5	-	4,10	
	26 augustus	EB/BES	4	2007	2015	4,15	100,00	8		13,0	-	4,15	
	23 november	EB/BES	4	2007	2010	3,85	100,25	3		36,5	-	3,76	
	24 november	EB/BES	4	2007	2012	3,90	100,25	5		24,0	-	3,84	
	25 november	EB/BES	4	2007	2015	4,00	100,25	8		18,0	-	3,96	
	2008	22 februari	EB/BES	4	2008	2011	3,50	100,00	3		43,0	-	3,50
	23 februari	EB/BES	4	2008	2013	3,55	100,00	5		21,0	-	3,55	
	24 februari	EB/BES	4	2008	2016	3,75	100,00	8		19,5	-	3,75	
	26 mei	EB/BES	4	2008	2011	3,85	99,50	3		17,3	-	4,03	
	27 mei	EB/BES	4	2008	2013	4,05	99,50	5		36,1	-	4,16	
	28 mei	EB/BES	4	2008	2016	4,10	99,50	8		11,7	-	4,17	
	26 augustus	EB/BES	4	2008	2013	4,20	100,00	5		36,8	-	4,20	
	27 augustus	EB/BES	4	2008	2016	4,35	100,00	8		10,9	-	4,35	
	25 november	EB/BES	4	2008	2011	3,10	100,25	3		199,6	-	3,01	
	26 november	EB/BES	4	2008	2013	3,40	100,25	5		131,0	-	3,34	
	27 november	EB/BES	4	2008	2016	4,00	101,00	8		152,7	-	3,85	
	2009	23 februari	EB/BES	4	2009	2012	2,40	100,00	3		103,0	-	2,40
	24 februari	EB/BES	4	2009	2014	3,10	100,00	5		151,5	-	3,10	
	25 februari	EB/BES	4	2009	2017	3,75	100,00	8		121,7	-	3,75	
	25 mei	EB/BES	4	2009	2012	2,00	100,00	3		28,3	-	2,00	
	26 mei	EB/BES	4	2009	2014	2,75	100,00	5		34,0	-	2,75	
27 mei	EB/BES	4	2009	2017	3,50	99,50	8		51,2	-	3,57		
26 augustus	EB/BES	4	2009	2014	2,75	100,00	5		40,0	-	2,75		
27 augustus	EB/BES	4	2009	2017	3,40	100,00	8		50,0	-	3,40		
25 november	EB/BES	4	2009	2014	2,60	100,00	5		44,1	-	2,60		
26 november	EB/BES	4	2009	2017	3,35	100,00	8		45,1	-	3,35		
2010	23 februari	EB/BES	4	2010	2015	2,50	100,00	5		33,5	-	2,50	
24 februari	EB/BES	4	2010	2018	3,25	100,00	8		53,7	-	3,25		
26 mei	EB/BES	4	2010	2015	2,20	101,00	5		16,0	-	1,99		
27 mei	EB/BES	4	2010	2018	3,00	101,50	8		29,5	-	2,79		
26 augustus	EB/BES	4	2010	2015	2,05	100,75	5		17,0	-	1,89		
27 augustus	EB/BES	4	2010	2018	2,75	100,75	8		19,0	-	2,64		
25 november	EB/BES	4	2010	2015	2,35	100,00	5		23,3	-	2,35		
26 november	EB/BES	4	2010	2018	3,00	99,75	8		27,5	-	3,04		
2011	23 februari	EB/BES	4	2011	2014	2,45	100,00	3		19,5	-	2,45	
24 februari	EB/BES	4	2011	2016	3,20	100,00	5		62,7	-	3,20		
25 februari	EB/BES	4	2011	2019	3,75	100,00	8		59,2	-	3,75		
24 mei	EB/BES	4	2011	2014	2,50	100,00	3		12,8	-	2,50		
25 mei	EB/BES	4	2011	2016	3,25	100,00	5		27,8	-	3,25		
26 mei	EB/BES	4	2011	2019	3,75	99,75	8		46,4	-	3,79		
25 augustus	EB/BES	4	2011	2014	2,35	100,25	3		9,5	-	2,26		
26 augustus	EB/BES	4	2011	2016	3,00	100,25	5		31,3	-	2,95		
27 augustus	EB/BES	4	2011	2019	3,50	100,25	8		36,3	-	3,46		
24 november	EB/BES	4	2011	2014	3,50	100,00	3		710,2	-	3,50		
25 november	EB/BES	4	2011	2016	4,00	100,00	5		4.714,6	-	4,00		

17.1.5 OPENBARE UITGIFTEN, DOOR DE OVERHEIDSSECTOR, VAN IN NATIONALE MUNT LUIDENDE OBLIGATIES VOOR MEER DAN ÉÉN JAAR (VERVOLG)

		Emittenten ¹		Periode		Nominale rentevoet (pct.)	Emissiekoers (pct.)	Looptijd		Uitgegeven bedrag (miljoenen euro's) ²	Rendement voor de houder (pct.) ³	
				Uitgifte	Terugbetaling			Jaren	Maanden		Op de tussenliggende vervaldag	Op de eindvervaldag
	26 november	EB/BES	4	2011	2019	4,20	100,00	8		304,5	-	4,20
2012	23 februari	EB/BES	4	2012	2017	2,35	100,00	5		29,9	-	2,35
	24 februari	EB/BES	4	2012	2020	3,10	100,00	8		29,4	-	3,10
	23 mei	EB/BES	4	2012	2017	2,25	100,00	5		17,5	-	2,25
	24 mei	EB/BES	4	2012	2020	3,00	100,00	8		28,5	-	3,00
	24 augustus	EB/BES	4	2012	2020	2,10	100,00	8		22,3	-	2,10
	23 november	EB/BES	4	2012	2017	1,00	100,00	5		4,3	-	1,00
	24 november	EB/BES	4	2012	2020	1,80	100,00	8		10,1	-	1,80
2013	21 februari	EB/BES	4	2013	2018	1,00	100,00	5		4,0	-	1,00
	22 februari	EB/BES	4	2013	2021	1,85	100,00	8		8,7	-	1,85
	24 mei	EB/BES	4	2013	2018	0,75	100,00	5		3,6	-	0,75
	25 mei	EB/BES	4	2013	2021	1,50	100,00	8		5,7	-	1,50
	26 augustus	EB/BES	4	2013	2018	1,35	100,00	5		8,1	-	1,35
	27 augustus	EB/BES	4	2013	2021	2,15	100,00	8		15,7	-	2,15
	25 november	EB/BES	4	2013	2018	1,00	100,00	5		5,9	-	1,00
	26 november	EB/BES	4	2013	2021	1,90	100,00	8		14,6	-	1,90
2014	21 februari	EB/BES	4	2014	2019	0,90	100,00	5		3,8	-	0,90
	22 februari	EB/BES	4	2014	2022	1,75	100,00	8		11,8	-	1,75
	22 mei	EB/BES	4	2014	2019	0,60	100,00	5		6,0	-	0,60
	23 mei	EB/BES	4	2014	2022	1,40	100,00	8		7,7	-	1,40
	26 augustus	EB/BES	4	2014	2022	1,00	100,00	8		9,8	-	1,00
	25 november	EB/BES	4	2014	2024	1,10	100,00	10		10,3	-	1,10
2015	23 februari	EB/BES	4	2015	2023	0,3	100,00	8		0,6	-	0,30
	24 februari	EB/BES	4	2015	2025	0,6	100,00	10		2,8	-	0,60
	26 mei	EB/BES	4	2015	2025	0,8	100,00	10		3,0	-	0,80
	26 augustus	EB/BES	4	2015	2025	0,9	100,00	10		7,1	-	0,90
	25 november	EB/BES	4	2015	2025	0,75	100,00	10		9,6	-	0,75
2016	24 februari	EB/BES	4	2016	2026	0,60	100,00	10		8,6	-	0,60
	26 mei	EB/BES	4	2016	2026	0,50	100,00	10		8,9	-	0,50

Bron: NBB

N.B.: Leningen waarvan een besluit in het Belgisch Staatsblad verschenen is, exclusief de doorlopende uitgiften.

¹ EB/BES: Etat belge/Belgische Staat
 FR/WF: Fonds des Routes/Wegenfonds
 FARFC: Fonds d'aide au redressement financier des communes/Hulpfonds tot financieel herstel van de gemeenten
 RW/WG: Région wallonne/Waals Gewest

² Nominale waarden.

³ Rendementen berekend op basis van de rentetarieven vóór fiscale afhoudingen bij de bron.

⁴ Staatsbon.

17.1.6 UITSTAANDE BEDRAGEN VAN DE LINEAIRE OBLIGATIES

(einde periode, miljoenen euro's)

				2012	2013	2014	2015	2016				2017
								jaar	okt.	nov.	dec.	jan.
Uitgifte	Vervaldag	Code	Nominale rentevoet (pct)									
1995	28/03/15	282	8,00	6.220	6.220	6.220						
1998	28/03/28	291	5,50	15.354	16.639	17.333	19.345	19.345	19.345	19.345	19.345	19.345
2002	28/09/17	300	5,50	8.438	8.438	8.438	8.438	8.438	8.438	8.438	8.438	8.438
2003	28/09/13	301	4,25	15.547								
2004	28/09/14	303	4,25	12.829	12.829							
2004	28/03/35	304	5,00	17.284	18.112	19.165	19.165	19.635	19.635	19.635	19.635	19.635
2005	28/09/15	306	3,75	11.294	11.294	11.294						
2006	28/09/16	307	3,25	12.984	12.984	12.984	12.984					
2006	28/03/22	308	4,00	14.084	14.084	14.084	14.084	14.084	14.084	14.084	14.084	14.084
2007	28/03/17	309	4,00	11.176	11.176	11.176	11.176	11.176	11.176	11.176	11.176	11.176
2007	28/03/13	310	4,00	12.718								
2008	28/03/18	312	4,00	10.471	11.428	11.428	11.428	11.428	11.428	11.428	11.428	11.428
2008	28/03/14	314	4,00	12.895	12.895							
2009	28/03/19	315	4,00	11.129	11.129	12.237	12.237	12.237	12.237	12.237	12.237	12.237
2009	28/03/15	316	3,50	9.785	9.785	9.785						
2010	28/09/20	318	3,75	17.634	17.634	17.634	19.486	19.486	19.486	19.486	19.486	19.486
2010	28/03/16	319	2,75	9.594	9.594	9.594	9.594					
2010	28/03/41	320	4,25	11.558	12.423	14.355	15.791	16.339	16.339	16.339	16.339	16.339
2011	28/09/21	321	4,25	14.085	14.921	14.921	15.980	16.945	16.945	16.945	16.945	16.945
2011	15/02/16	322	VAR	3.000	3.000	3.000	3.000					
2011	28/06/17	323	3,50	13.234	13.234	13.234	13.234	13.234	13.234	13.234	13.234	13.234
2011	28/03/26	324	4,50	7.010	7.779	9.040	9.040	9.723	9.723	9.723	9.723	9.723
2012	28/09/22	325	4,25	15.417	15.417	15.417	16.246	16.246	16.246	16.246	16.246	16.246
2012	28/03/32	326	4,00	5.612	8.204	8.204	8.204	8.204	8.204	8.204	8.204	8.204
2012	28/09/19	327	3,00	7.199	9.356	11.696	12.662	12.662	12.662	12.662	12.662	12.662
2012	22/06/23	328	2,25		13.652	13.652	13.652	13.652	13.652	13.652	13.652	13.652
2013	22/06/18	329	1,25		11.890	11.890	11.890	11.890	11.890	11.890	11.890	11.890
2013	02/05/18	330	VAR		2.500	2.500	2.500	2.500	2.500	2.500	2.500	2.500
2013	22/06/45	331	3,75		4.000	5.406	8.435	9.737	9.737	9.737	9.737	9.737
2014	22/06/24	332	2,60			15.885	15.885	15.885	15.885	15.885	15.885	15.885
2014	22/06/34	333	3,00			6.147	6.147	6.147	6.147	6.147	6.147	6.147
2015	22/06/25	334	0,80				16.452	16.452	16.452	16.452	16.452	16.452
2015	22/06/31	335	1,00				4.000	10.193	10.193	10.193	10.193	10.193
2015	22/06/38	336	1,90				4.000	5.377	5.377	5.377	5.377	5.377
2016	22/06/26	337	1,00					14.388	12.984	14.388	14.388	14.388
2016	22/06/47	338	1,60					5.705	5.321	5.705	5.705	5.705
2016	22/10/23	339	0,20					3.000	3.000	3.000	3.000	3.000
2016	22/06/66	340	2,15					3.000	3.000	3.000	3.000	3.000
2017	22/06/27	341	0,80									6.000
TOTAAL				286.551	300.616	306.718	315.054	327.107	324.169	327.107	327.107	333.107

17.2 AANDELEN EN OVERIGE DEELNEMINGEN

17.2.1 UITGIFTEN VAN AANDELEN

(miljoenen euro's)

	Bedrag van de financiële transacties (in miljoenen euro's)															Aantal bedrijven (in eenheden)			
	Oprichtingen van vennootschappen				Kapitaalverhogingen							Kapitaalverminderingen				Oprichtingen van vennootschappen	Kapitaalverhogingen	Kapitaalverminderingen	
	Inbreng in contanten	Inbreng in natura	Te storten bedrag	Totaal	Inbreng in contanten	Inbreng in natura	Te storten bedrag	Conversie van eigen middelen	Schuldconversie	Uitgiftepremie	Totaal	Terugbetaling aan de aandeelhouders	Aanzuivering van verliezen ¹	Andere ²	Totaal				
2006	5.152	9.911	3.358	18.421	59.985	33.397	1.239	1.139	4.318	17.920	117.997	26.802	3.065	8.521	38.388	23.777	8.308	4.585	
2007	4.202	3.295	739	8.236	66.607	67.469	7.441	6.884	4.203	37.893	190.496	29.237	4.064	13.329	46.630	26.454	7.153	4.784	
2008	1.924	5.550	308	7.782	66.794	96.946	4.500	2.649	18.080	37.166	226.134	40.869	6.357	42.693	89.919	25.871	6.996	5.206	
2009	1.402	3.599	421	5.422	32.586	12.455	3.314	8.256	6.679	14.439	77.729	14.416	49.660	7.808	71.884	22.768	6.812	5.801	
2010	1.670	15.442	338	17.449	43.856	64.406	7.484	3.003	8.360	11.495	138.604	52.825	10.677	16.412	79.914	26.263	6.772	6.079	
2011	1.665	3.689	427	5.780	30.497	76.608	1.773	7.987	7.294	14.736	138.896	48.065	13.856	27.957	89.878	26.837	7.244	6.950	
2012	1.071	4.868	527	6.466	44.349	21.497	3.194	27.247	13.129	12.890	122.306	120.780	27.137	40.702	188.619	21.419	6.927	7.986	
2013	962	6.995	266	8.223	25.779	18.750	1.029	9.535	6.491	12.843	74.427	38.833	10.975	51.440	101.248	20.544	21.008	9.238	
2014	3.821	5.669	453	9.942	16.364	16.869	985	13.174	5.926	8.288	61.606	23.612	7.469	20.722	51.804	21.443	8.875	14.964	
2015	2.070	3.352	3.098	8.520	14.952	15.987	1.113	8.741	8.020	11.987	60.799	30.161	6.531	22.938	59.630	21.936	6.052	7.473	
2015	aug.	35	121	8	164	296	75	4	61	183	33	652	3.378	148	159	3.686	1.204	278	310
	sep.	60	297	47	404	564	1.289	127	199	879	1.651	4.709	6.445	246	223	6.914	1.675	511	665
	okt.	147	545	28	719	965	457	122	1.027	240	3.299	6.109	5.777	268	665	6.710	2.116	430	518
	nov.	86	187	35	308	1.891	978	87	74	140	3.709	615	316	684	1.614	1.617	417	453	
	dec.	167	944	35	1.146	4.692	5.226	223	2.580	2.168	3.666	18.554	4.047	1.113	6.020	11.179	2.559	1.464	1.977
2016	jan.	101	70	63	235	864	118	21	17	1.044	389	2.454	782	64	66	912	2.303	281	287
	feb.	73	62	28	164	393	177	87	288	1.486	308	2.738	621	18	107	746	1.960	308	323
	maart	68	58	19	144	623	475	7	60	225	671	2.061	772	77	374	1.223	2.154	598	800
	april	62	62	26	149	714	397	84	1.610	267	394	3.466	3.425	155	8.126	11.706	2.021	390	441
	mei	111	311	37	459	423	326	35	78	123	4.252	5.238	213	171	7.720	8.104	1.746	352	376
	juni	188	72	65	325	975	2.162	33	190	1.141	124	4.625	775	810	622	2.207	2.068	760	975
	juli	64	215	30	309	974	852	149	1.544	342	3.926	7.787	11.901	205	4.235	16.341	1.780	462	585
	aug.	46	3.345	11	3.403	419	3.858	20	2	63	154	4.516	270	15	746	1.031	1.325	228	277

Bron: NBB

N.B.: Met inbegrip van de door de financiële instellingen uitgegeven aandelen.

¹ Deze rubriek bevat voornamelijk de kapitaalverminderingen met als doel het aanzuiveren van de overgedragen verliezen. Zij bevat eveneens andere verrichtingen binnen het eigen vermogen die het kapitaal verminderen.² Deze rubriek omvat hoofdzakelijk de kapitaalverminderingen ten gevolge van vereffeningen, fusies door overnemingen en partiële splitsingen.

17.2.3 BEURSACTIVITEIT

		Euronext Brussel			Verhandeld kapitaal: gemiddelde per beursdag (duizenden euro's) ¹	
		Aandelenkoersen (indexcijfer 1 januari 1980=1000) ²		Beurskapitalisatie van de aandelen per einde periode (miljoenen euro's)	Belgische waarden	Buitenlandse waarden
		Koersindexcijfer (niet-herbelegde dividenden)	Return indexcijfer (herbelegde dividenden)			
2007		13.677,7	35.529,7	263.718,0	659.201,2	10.742,2
2008		9.979,8	26.550,2	120.013,0	543.576,2	5.728,6
2009		6.941,6	19.064,6	181.059,0	338.906,5	2.245,9
2010		8.301,5	23.379,7	200.309,0	313.697,1	2.186,0
2011		8.002,5	23.141,9	176.646,0	312.159,7	1.710,8
2012		8.245,6	24.659,3	227.183,8	310.655,1	1.130,3
2013		9.559,4	29.450,8	271.648,1	331.559,7	3.359,5
2014		11.246,4	35.748,7	312.813,7	354.404,4	2.513,5
2015		12.852,7	41.767,7	379.402,0	507.519,7	1.765,1
2016		12.233,5	40.900,4	385.906,9	466.694,7	1.309,6
2015	januari	11.895,6	38.171,6	346.433,0	486.210,7	2.119,7
	februari	12.842,8	41.216,4	366.606,4	456.761,3	1.660,6
	maart	13.240,5	42.515,3	369.180,3	536.753,1	2.785,1
	april	13.588,5	43.702,9	361.366,2	504.386,7	2.136,2
	mei	13.246,2	42.987,0	364.225,0	521.986,9	1.779,4
	juni	13.079,4	42.621,9	357.543,3	559.599,0	1.926,8
	juli	13.269,8	43.276,2	368.549,5	488.637,0	1.470,9
	augustus	12.695,5	41.450,0	339.672,2	563.684,6	1.273,1
	september	11.938,0	39.005,5	331.827,1	535.662,6	1.429,0
	oktober	12.345,9	40.454,3	363.591,3	473.225,5	1.109,8
	november	13.182,4	43.308,3	390.442,6	466.601,6	1.853,1
	december	12.907,9	42.503,6	379.402,0	493.726,4	1.674,1
2016	januari	12.111,8	39.935,3	368.972,9	578.161,3	2.553,3
	februari	11.647,7	38.410,1	346.029,5	567.572,4	1.599,6
	maart	12.041,2	39.733,7	355.642,4	509.121,5	1.476,6
	april	12.240,2	40.469,6	355.018,0	432.673,9	1.530,8
	mei	12.239,5	40.888,3	371.428,9	438.106,4	1.225,5
	juni	12.212,1	40.956,5	367.615,0	573.541,2	1.395,0
	juli	12.245,7	41.090,0	359.475,8	413.010,5	1.462,2
	augustus	12.377,2	41.583,4	358.367,0	302.174,2	687,4
	september	12.549,7	42.195,3	369.397,8	392.704,0	1.032,8
	oktober	12.642,6	42.622,8	359.123,1	444.681,7	912,9
	november	12.072,9	40.810,4	347.327,7	512.056,9	904,5
	december	12.421,7	42.109,4	385.906,9	455.145,2	1.085,4
2017	januari	12.654,7	42.957,5	351.634,0	350.745,4	1.219,5

Bron: EURONEXT

¹ Obligaties van vennootschappen en aandelen.² Belgian All Shares, gemiddeld indexcijfer van de periode.

18. Geldmarkt

Aanbestedingsdatum	Uitgifte van driemaands schatkistcertificaten ¹								Niet-concurrerende inschrijvingen (in miljoenen euro's) ²	Uitstaand bedrag van de sedert 29 januari 1991 uitgegeven gede-materialiseerde certificaten (in miljoenen euro's) ³
	Tenderinschrijvingen				Toegewezen bedrag (in miljoenen euro's)	Hoogste in aanmerking genomen rentevoet/prijs ⁴	Toewijzingspercentage op de offertes ingediend tegen de hoogste in aanmerking genomen rentevoet/prijs	Gewogen gemiddelde rentevoet van de toewijzing		
	Aangeboden bedrag (in miljoenen euro's)	Geboden rentetarieven/prijzen ⁴								
		Minimum	Maximum							
2016 1 maart	1.970,0	-0,455	-0,415	1.000,0	-0,431	40	-0,44	0,0	6.105,0	
8 maart	1.845,0	-0,447	-0,410	995,0	-0,432	100	-0,44	0,0	6.287,0	
5 april	1.915,0	-0,470	-0,420	1.237,0	-0,440	25	-0,45	87,0	7.611,0	
12 april	1.965,0	-0,475	-0,430	1.001,0	-0,455	52	-0,46	137,0	6.527,0	
3 mei	1.130,0	-0,498	-0,470	552,0	-0,485	61	-0,49	10,0	7.089,0	
10 mei	1.445,0	-0,510	-0,480	420,0	-0,502	100	-0,50	47,0	5.486,0	
31 mei	1.265,0	-0,525	-0,475	620,0	-0,503	100	-0,51	0,0	6.106,0	
14 juni	1.320,0	-0,531	-0,480	495,0	-0,510	100	-0,51	0,0	4.606,0	
5 juli	1.440,0	-0,631	-0,590	503,0	-0,615	52	-0,62	0,0	5.109,0	
12 juli	1.350,0	-0,611	-0,580	502,0	-0,600	59	-0,60	0,0	3.149,0	
2 augustus	1.595,0	-0,600	-0,565	445,0	-0,588	100	-0,59	0,0	3.594,0	
9 augustus	1.515,0	-0,611	-0,580	475,0	-0,598	100	-0,60	64,0	3.104,0	
30 augustus	1.585,0	-0,604	-0,565	535,0	-0,592	100	-0,60	0,0	3.639,0	
13 september	1.690,0	-0,626	-0,580	501,0	-0,605	59	-0,61	41,0	3.071,0	
4 oktober	1.740,0	-0,770	-0,700	535,0	-0,748	100	-0,75	41,0	3.647,0	
11 oktober	2.215,0	-0,760	-0,700	475,0	-0,751	100	-0,75	0,0	3.117,0	
2 november	1.495,0	-0,750	-0,700	361,0	-0,736	65	-0,74	0,0	3.478,0	
8 november	1.610,0	-0,756	-0,690	390,0	-0,746	100	-0,75	0,0	2.884,0	
29 november	1.335,0	-0,772	-0,715	380,0	-0,742	100	-0,75	0,0	3.264,0	
13 december	980,0	-0,793	-0,720	295,0	-0,785	100	-0,79	32,0	2.509,0	
2017 3 januari	924,0	-0,815	-0,735	505,0	-0,775	100	-0,79	0,0	3.014,0	
10 januari	1.280,0	-0,665	-0,630	503,0	-0,650	35	-0,65	36,0	2.502,0	
31 januari	1.295,0	-0,665	-0,585	360,0	-0,624	100	-0,63	0,0	2.862,0	
7 februari	1.055,0	-0,680	-0,630	350,0	-0,672	57	-0,68		2.461,0	

Bron: NBB

¹ Deze tabel heeft enkel betrekking op de gematerialiseerde certificaten die sedert 29 januari 1991 zijn uitgegeven krachtens het Ministerieel Besluit van 24 januari 1991, hetzij bij tenderinschrijving, hetzij ingevolge niet-concurrerende inschrijvingen. Bij de tender wordt de zgn. "Amerikaanse methode" toegepast, waarbij de effecten worden toegewezen tegen de door de inschrijvers voorgestelde rentetarieven. Alle offertes tegen rentetarieven die lager zijn dan de hoogste door de Schatkist in aanmerking genomen rentevoet worden toegewezen voor het totale bedrag. De offertes tegen de hoogste in aanmerking genomen rentevoet kunnen eventueel worden verminderd.

² Via deze niet-concurrerende inschrijvingen kunnen de primary dealers binnen bepaalde grenzen op schatkistcertificaten inschrijven tegen de gemiddelde rentevoet van de toewijzing.

³ Op de betalingsdatum.

⁴ Aanbesteding op basis van de prijs vanaf 17/07/2012.

18.7 UITGIFTE VAN ZESMAANDS SCHATKISTCERTIFICATEN

Aanbestedingsdatum	Uitgifte van zesmaands schatkistcertificaten ¹								Niet-concurrerende inschrijvingen (in miljoenen euro's) ²	Uitstaand bedrag van de sedert 29 januari 1991 uitgegeven gede-materialiseerde certificaten (in miljoenen euro's) ³
	Tenderinschrijvingen				Toegewezen bedrag (in miljoenen euro's)	Hoogste in aanmerking genomen rentevoet/prijs ⁴	Toewijzingspercentage op de offertes ingediend tegen de hoogste in aanmerking genomen rentevoet/prijs	Gewogen gemiddelde rentevoet van de toewijzing		
	Aangeboden bedrag (in miljoenen euro's)	Geboden rentetarieven/prijzen ⁴								
		Minimum	Maximum							
2016 1 maart	2.300,0	-0,455	-0,400	1.310,0	-0,431	100	-0,44	0,0	5.886,0	
5 april	1.528,0	-0,482	-0,445	1.078,0	-0,462	100	-0,47	0,0	6.247,0	
3 mei	1.540,0	-0,495	-0,470	1.215,0	-0,480	100	-0,49	15,0	6.774,0	
31 mei	1.560,0	-0,515	-0,475	1.110,0	-0,498	100	-0,50	0,0	7.169,0	
5 juli	1.940,0	-0,631	-0,590	1.110,0	-0,605	100	-0,61	0,0	7.149,0	
2 augustus	1.730,0	-0,608	-0,560	1.135,0	-0,590	100	-0,59	0,0	6.973,0	
30 augustus	1.455,0	-0,602	-0,575	1.002,0	-0,590	49	-0,60	0,0	6.665,0	
4 oktober	1.905,0	-0,730	-0,690	1.040,0	-0,711	100	-0,72	10,0	6.671,0	
2 november	2.190,0	-0,730	-0,686	902,0	-0,710	51	-0,72	0,0	6.343,0	
29 november	1.943,0	-0,731	-0,700	845,0	-0,716	100	-0,72	0,0	6.078,0	
2017 3 januari	1.103,0	-0,793	-0,710	835,0	-0,745	100	-0,77	0,0	5.803,0	
31 januari	2.065,0	-0,601	-0,565	850,0	-0,587	100	-0,59	138,0	5.656,0	

Bron: NBB

¹ Deze tabel heeft enkel betrekking op de gematerialiseerde certificaten die sedert 29 januari 1991 zijn uitgegeven krachtens het Ministerieel Besluit van 24 januari 1991, hetzij bij tenderinschrijving, hetzij ingevolge niet-concurrerende inschrijvingen. Bij de tender wordt de zgn. "Amerikaanse methode" toegepast, waarbij de effecten worden toegewezen tegen de door de inschrijvers voorgestelde rentetarieven. Alle offertes tegen rentetarieven die lager zijn dan de hoogste door de Schatkist in aanmerking genomen rentevoet worden toegewezen voor het totale bedrag. De offertes tegen de hoogste in aanmerking genomen rentevoet kunnen eventueel worden verminderd.

² Via deze niet-concurrerende inschrijvingen kunnen de primary dealers binnen bepaalde grenzen op schatkistcertificaten inschrijven tegen de gemiddelde rentevoet van de toewijzing.

³ Op de betalingsdatum.

⁴ Aanbesteding op basis van de prijs vanaf 31/07/2012.

18.8 UITGIFTE VAN TWAALFMAANDS SCHATKISTCERTIFICATEN

Aanbestedingsdatum	Uitgifte van twaalfmaands schatkistcertificaten ¹								Niet-concurrerende inschrijvingen (in miljoenen euro's) ²	Uitstaand bedrag van de sedert 29 januari 1991 uitgegeven gede-materialiseerde certificaten (in miljoenen euro's) ³
	Aangeboden bedrag (in miljoenen euro's)	Geboden rentetarieven/prijzen ⁴		Toegewezen bedrag (in miljoenen euro's)	Hoogste in aanmerking genomen rentevoet/prijs ⁴	Toewijzingspercentage op de offertes ingediend tegen de hoogste in aanmerking genomen rentevoet/prijs	Gewogen gemiddelde rentevoet van de toewijzing			
		Minimum	Maximum							
2016 8 maart	2.155,0	-0,463	-0,430	1.601,0	-0,448	73	-0,45	0,0	18.337,0	
12 april	2.225,0	-0,460	-0,435	1.400,0	-0,451	100	-0,46	210,0	19.947,0	
10 mei	2.120,0	-0,502	-0,475	1.501,0	-0,485	46	-0,49	123,0	18.626,0	
14 juni	1.820,0	-0,502	-0,478	1.400,0	-0,485	70	-0,49	122,0	18.718,0	
12 juli	1.850,0	-0,584	-0,555	1.410,0	-0,570	100	-0,58	0,0	18.597,0	
9 augustus	2.286,0	-0,583	-0,560	1.530,0	-0,567	100	-0,57	244,0	18.910,0	
13 september	2.990,0	-0,580	-0,560	1.590,0	-0,573	100	-0,58	60,0	18.990,0	
11 oktober	3.472,0	-0,645	-0,615	1.410,0	-0,635	18	-0,64	41,0	18.936,0	
8 november	3.585,0	-0,711	-0,670	1.406,0	-0,692	42	-0,70	0,0	18.831,0	
13 december	3.205,0	-0,691	-0,640	1.410,0	-0,672	10	-0,68	86,0	18.857,0	
2017 10 januari	2.540,0	-0,641	-0,595	1.500,0	-0,618	100	-0,62	0,0	18.812,0	
7 februari	1.845,0	-0,665	-0,635	1.440,0	-0,649	100	-0,66		18.484,0	

Bron: NBB

¹ Deze tabel heeft enkel betrekking op de gematerialiseerde certificaten die sedert 29 januari 1991 zijn uitgegeven krachtens het Ministerieel Besluit van 24 januari 1991, hetzij bij tenderinschrijving, hetzij ingevolge niet-concurrerende inschrijvingen. Bij de tender wordt de zgn. "Amerikaanse methode" toegepast, waarbij de effecten worden toegewezen tegen de door de inschrijvers voorgestelde rentetarieven. Alle offertes tegen rentetarieven die lager zijn dan de hoogste door de Schatkist in aanmerking genomen rentevoet worden toegewezen voor het totale bedrag. De offertes tegen de hoogste in aanmerking genomen rentevoet kunnen eventueel worden verminderd.

² Via deze niet-concurrerende inschrijvingen kunnen de primary dealers binnen bepaalde grenzen op schatkistcertificaten inschrijven tegen de gemiddelde rentevoet van de toewijzing.

³ Op de betalingsdatum.

⁴ Aanbesteding op basis van de prijs vanaf 17/07/2012.

18.10 TRANSACTIES OP DE SECUNDAIRE MARKT VAN GEDEMATERIALISEERDE EFFECTEN

(periodegemiddelden van dagelijkse gegevens)

Transacties op de secundaire markt van gedematerialiseerde effecten opgetekend door het effectenclearingsstelsel van de NBB (periodegemiddelden van de dagelijkse gegevens)								
	Schatkistcertificaten		Lineaire obligaties		Thesauriebewijzen en depositobewijzen		Totaal	
	Aantal transacties	Bedragen (miljoenen eu-ro's)	Aantal transacties	Bedragen (miljoenen eu-ro's)	Aantal transacties	Bedragen (miljoenen eu-ro's)	Aantal transacties	Bedragen (miljoenen eu-ro's)
	(1)	(2)	(3)	(4)	(5)	(6)	(7) = (1) + (3) + (5)	(8) = (2) + (4) + (6)
2007	115	3.037	542	14.358	85	675	741	18.070
2008	109	3.341	526	15.411	94	599	728	19.351
2009	110	3.105	515	13.137	51	343	675	16.585
2010	168	3.974	595	14.658	39	588	801	19.221
2011	211	6.213	843	25.804	45	420	1.100	32.437
2012	246	5.369	862	17.979	39	429	1.147	23.777
2013	280	5.926	738	13.637	39	386	1.057	19.950
2014	221	4.351	776	15.524	37	366	1.033	20.568
2015	328	7.067	1.276	25.463	51	917	1.655	33.447
2016 januari	268	5.473	1.429	25.560	45	809	174	31.842
februari	326	6.622	1.190	21.477	44	479	1.560	28.578
maart	336	7.536	1.370	29.857	41	569	1.747	37.963
april	319	6.436	1.386	28.011	45	891	1.750	35.338
mei	251	5.034	1.261	28.892	42	727	1.554	34.652
juni	267	5.127	1.306	26.138	46	628	1.618	31.894
juli	285	5.763	1.385	25.662	47	1.030	1.717	32.456
augustus	272	5.486	1.108	23.039	40	601	1.420	29.126
september	250	5.157	1.259	24.830	43	811	1.553	30.798
oktober	255	5.340	1.228	25.902	44	807	1.518	32.049
november	306	7.296	1.230	24.481	45	666	1.580	32.443
december	301	6.241	1.300	27.127	53	973	1.654	34.341

Bron: NBB

N.B.: Exclusief openmarkttransacties van de NBB, Sinds 19 oktober 1992 met inbegrip van de verrichtingen in "mantels" en "coupons" van gesplitste OLO's.

19. Rentetarieven

19.1 VOORNAAMSTE RENTEVOETEN VAN HET MONETAIRE BELEID VAN HET EUROSISTEEM

(procenten per jaar, wijzigingsdatum)

	Rente op basis-herfinancieringstransacties ¹	Rente op langerlopende herfinancieringstransacties ²	Rente op de marginale beleningsfaciliteit	Rente op de depositofaciliteit
<i>p.m.</i> 2013 20 juni	-	-	1,00	0,00
12 november	0,25	0,25	1,00	0,00
13 november	-	-	0,75	0,00
2014 10 juni	0,15	0,15	0,75	0,00
11 juni	-	-	0,40	-0,10
9 september	0,05	-	0,40	-0,10
10 september	-	-	0,30	-0,20
24 september	-	0,05	0,30	-0,20
2015 9 december	-	-	0,30	-0,30
2016 15 maart	0,00	-	0,30	-0,30
16 maart	-	-	0,25	-0,40

Bron: ECB

¹ Het betreft de wekelijkse toewijzing op 2 weken. Voor de variabele rentetender betreft het de gewogen gemiddelde rentevoet. De in de tabel vermelde data stemmen overeen met de data van de toewijzingen.

² Het betreft de maandelijkse toewijzing op 3 of 6 maanden. De in de tabel vermelde data stemmen overeen met de data van de toewijzingen.

Bibliografische referentie: Statistisch tijdschrift van de Nationale Bank van België, 1999-I, p. 29.

19.2 REFERENTIETARIEVEN VAN DE SECUNDAIRE MARKT VOOR SCHATKISTCERTIFICATEN UITGEGEVEN DOOR DE BELGISCHE STAAT

(procenten per jaar, daggemiddelden)

	1 maand	2 maanden	3 maanden	6 maanden	12 maanden
2007	3,80	3,84	3,89	3,97	4,10
2008	3,64	3,66	3,67	3,66	3,70
2009	0,57	0,62	0,66	0,73	0,93
2010	0,32	0,37	0,43	0,53	0,81
2011	0,78	0,90	1,01	1,16	1,55
2012	0,07	0,09	0,13	0,17	0,37
2013	0,02	0,03	0,05	0,07	0,15
2014	0,02	0,03	0,05	0,05	0,07
2015	-0,24	-0,23	-0,22	-0,22	-0,20
2016	-0,60	-0,59	-0,58	-0,58	-0,55
2016 januari	-0,44	-0,43	-0,40	-0,40	-0,38
februari	-0,40	-0,39	-0,40	-0,42	-0,42
maart	-0,43	-0,44	-0,43	-0,47	-0,44
april	-0,49	-0,48	-0,47	-0,51	-0,47
mei	-0,52	-0,51	-0,51	-0,53	-0,49
juni	-0,54	-0,54	-0,53	-0,54	-0,51
juli	-0,61	-0,60	-0,60	-0,59	-0,58
augustus	-0,59	-0,61	-0,61	-0,61	-0,58
september	-0,68	-0,66	-0,65	-0,64	-0,60
oktober	-0,80	-0,73	-0,75	-0,71	-0,67
november	-0,64	-0,75	-0,72	-0,70	-0,68
december	-0,98	-0,90	-0,85	-0,78	-0,73
2017 januari	-0,72	-0,65	-0,66	-0,64	-0,61

Bron: NBB Berekeningen: NBB

Bibliografische referentie: Tijdschrift van de Nationale Bank van België, LXVIe jaargang, nr. 5, mei 1991.

19.4 MFI INTEREST RATES (MIR)

19.4.1 RENTETARIEVEN OP NIEUWE CONTRACTEN IN EUR

19.4.1.1 RENTETARIEVEN OP DEPOSITO'S IN EUR VAN HUISHOUDENS - NIEUWE CONTRACTEN

	Onmiddellijk opvraagbaar	Met vaste looptijd			Opneembaar met opzegtermijn tot drie maanden
		Met een looptijd tot één jaar	Met een looptijd langer dan één en tot twee jaar	Met een looptijd langer dan twee jaar	
2015 december	0,10	0,20	0,79	0,91	0,17
2016 januari	0,09	0,25	0,52	0,96	0,16
februari	0,08	0,24	0,41	0,83	0,12
maart	0,08	0,29	0,62	0,85	0,10
april	0,06	0,30	0,25	0,77	0,08
mei	0,05	1,94	0,61	0,67	0,06
juni	0,05	0,87	0,53	0,78	0,06
juli	0,03	0,18	0,31	0,95	0,05
augustus	0,03	0,13	0,36	0,95	0,05
september	0,03	0,14	0,22	0,94	0,05
oktober	0,03	0,23	0,25	0,77	0,05
november	0,02	0,08	0,24	0,87	0,04
december	0,02	0,13	0,29	0,76	0,04

Bron: NBB Herberekend: NBB

N.B.: - "tot" betekent "tot en met".

- Meer gedetailleerde gegevens zijn consulteerbaar op <http://www.mfiir.be>.

19.4.1.2 RENTETARIEVEN OP DEPOSITO'S IN EUR VAN NIET-FINANCIËLE VENNOOTSCHAPPEN - NIEUWE CONTRACTEN

	Onmiddellijk opvraagbaar	Met een vaste looptijd tot 1 maand	Met een vaste looptijd tot één jaar
2015 december	0,06	0,22	0,09
2016 januari	0,05	0,03	0,06
februari	0,05	0,03	0,05
maart	0,06	0,01	0,05
april	0,05	-0,03	-0,03
mei	0,04	0,06	0,00
juni	0,04	-0,08	-0,02
juli	0,03	0,05	-0,15
augustus	0,03	-0,23	-0,11
september	0,03	0,04	-0,22
oktober	0,03	0,03	0,04
november	0,02	0,05	-0,09
december	0,02	0,25	-0,11

Bron: NBB Herberekend: NBB

N.B.: - "tot" betekent "tot en met".

- Meer gedetailleerde gegevens zijn consulteerbaar op <http://www.mfiir.be>.

19.4.1.3 RENTETARIEVEN OP LENINGEN IN EUR AAN HUISHOUDENS - NIEUWE CONTRACTEN

	2015					2016							
	december	januari	februari	maart	april	mei	juni	juli	augustus	september	oktober	november	december
Voorschotten in rekening-courant	7,17	7,20	7,10	6,84	6,88	7,03	6,83	6,99	7,04	7,06	6,93	6,88	7,11
Voor consumptie													
Variabel tarief en initiële rentevaste periode tot één jaar	3,39	3,52	3,90	3,27	3,55	3,25	2,90	3,93	3,69	3,37	3,92	3,52	2,63
Initiële rentevaste periode voor meer dan één en tot vijf jaar	4,72	3,90	3,49	3,67	3,66	3,67	3,70	4,06	4,16	3,92	3,98	3,97	3,83
Initiële rentevaste periode voor meer dan vijf jaar	6,99	6,04	5,56	5,59	5,60	5,70	5,91	6,32	6,37	6,09	6,13	6,07	6,16
Jaarlijks kostenpercentage	5,54	4,78	4,36	4,42	4,46	4,49	4,54	5,05	5,10	4,82	4,91	4,89	4,72
Voor de aankoop van een huis													
Variabel tarief en initiële rentevaste periode tot één jaar	2,45	2,27	2,29	2,24	2,25	2,31	2,35	2,30	2,38	2,47	2,45	2,46	2,48
Initiële rentevaste periode voor meer dan één en tot vijf jaar	2,20	2,18	2,12	2,05	2,08	2,04	2,01	2,04	1,95	2,08	2,05	2,00	2,09
Initiële rentevaste periode voor meer dan vijf en tot tien jaar	2,35	2,37	2,32	2,15	2,11	1,99	1,90	1,89	1,87	1,94	1,87	1,85	1,86
Initiële rentevaste periode voor meer dan tien jaar	2,48	2,46	2,40	2,27	2,16	2,08	2,05	2,03	2,03	2,00	2,00	1,99	2,00
Voor andere doeleinden													
Variabel tarief en initiële rentebepaling tot één jaar	1,58	1,64	1,61	1,62	1,61	1,53	1,58	1,46	1,51	1,55	1,52	1,46	1,49
Initiële rentebepaling voor meer dan één en tot vijf jaar	1,89	2,03	1,83	1,77	1,81	1,88	1,87	1,74	2,02	1,56	1,73	1,78	1,67
Initiële rentebepaling voor meer dan vijf jaar	2,03	2,01	2,02	1,95	1,89	2,01	1,89	1,76	1,69	1,76	1,88	1,86	1,76

Bron: NBB Herberekend: NBB

N.B.: - "tot" betekent "tot en met".

- Meer gedetailleerde gegevens zijn consulteerbaar op <http://www.mfiir.be>.

19.4.1.4 RENTETARIEVEN OP LENINGEN IN EUR AAN NIET-FINANCIËLE VENNOOTSCHAPPEN - NIEUWE CONTRACTEN

	2015					2016							
	december	januari	februari	maart	april	mei	juni	juli	augustus	september	oktober	november	december
Voorschotten in rekening-courant	4,85	4,65	4,47	4,95	4,48	3,58	4,67	4,22	3,88	4,38	4,12	4,24	4,80
Overige leningen tot een bedrag van 1 miljoen EUR													
Variabel tarief en initiële rentebepaling tot één jaar	1,77	1,77	1,76	1,76	1,72	1,72	1,73	1,73	1,71	1,73	1,72	1,70	1,68
Initiële rentebepaling voor meer dan één en tot vijf jaar	1,62	1,84	1,76	1,58	1,49	1,61	1,61	1,66	1,65	1,56	1,58	1,51	1,32
Initiële rentebepaling voor meer dan vijf jaar	2,15	2,09	2,02	1,98	1,92	1,84	1,80	1,76	1,75	1,68	1,66	1,69	1,69
Overige leningen voor een bedrag van meer dan 1 miljoen EUR													
Variabel tarief en initiële rentebepaling tot één jaar	1,55	1,57	1,49	1,50	1,48	1,48	1,47	1,43	1,44	1,49	1,45	1,47	1,47

Bron: NBB Herberekend: NBB

N.B.: - "tot" betekent "tot en met".

- Meer gedetailleerde gegevens zijn consulteerbaar op <http://www.mfiir.be>.

19.4.2 RENTETARIEVEN OP UITSTAANDE BEDRAGEN IN EUR

19.4.2.1 GEMIDDELDE RENTE OP DE UITSTAANDE BEDRAGEN VAN DEPOSITO'S IN EUR MET VASTE TERMIJN VAN HUISHOUDENS EN NIET-FINANCIËLE VENNOOTSCHAPPEN

		Deposito's van huishoudens		Deposito's van niet-financiële vennootschappen	
		Tot twee jaar	Langer dan twee jaar	Tot twee jaar	Langer dan twee jaar
2015	december	1,19	2,34	0,32	1,91
2016	januari	0,79	2,31	0,24	1,95
	februari	0,70	2,28	0,25	1,93
	maart	0,70	2,25	0,24	1,91
	april	0,63	2,21	0,19	1,90
	mei	0,93	2,19	0,19	1,89
	juni	0,99	2,17	0,18	1,87
	juli	0,97	2,15	0,13	1,86
	augustus	0,66	2,13	0,13	1,84
	september	0,62	2,12	0,13	1,83
	oktober	0,43	2,13	0,17	1,82
	november	0,61	2,11	0,11	1,77
	december	0,37	2,09	0,12	1,75

Bron: NBB Herberekend: NBB

N.B.: - "tot" betekent "tot en met".

- Meer gedetailleerde gegevens consulteerbaar op <http://www.mfiir.be>.

19.4.2.2 GEMIDDELDE RENTE OP DE UITSTAANDE BEDRAGEN VAN LENINGEN IN EUR AAN HUISHOUDENS EN NIET-FINANCIËLE VENNOOTSCHAPPEN

		Leningen aan huishoudens						Leningen aan niet-financiële vennootschappen		
		Voor de aankoop van een huis			Consumptief krediet en andere leningen			Tot één jaar	Langer dan één en tot vijf jaar	Langer dan vijf jaar
		Tot één jaar	Langer dan één en tot vijf jaar	Langer dan vijf jaar	Tot één jaar	Langer dan één en tot vijf jaar	Langer dan vijf jaar			
2015	december	2,70	2,72	2,81	5,32	3,56	4,42	2,17	1,92	2,74
2016	januari	2,68	2,66	2,79	5,22	3,57	4,39	2,15	1,94	2,71
	februari	2,66	2,63	2,77	5,20	3,51	4,36	2,07	1,90	2,70
	maart	2,65	2,60	2,74	5,18	3,46	4,32	2,21	1,86	2,65
	april	2,64	2,57	2,71	5,03	3,34	4,33	2,06	1,85	2,64
	mei	2,61	2,52	2,68	5,10	3,26	4,21	1,92	1,84	2,62
	juni	2,58	2,49	2,62	4,89	3,21	4,17	2,06	1,80	2,60
	juli	2,55	2,45	2,57	4,96	3,20	4,15	1,98	1,78	2,57
	augustus	2,53	2,41	2,54	5,09	3,16	4,16	1,93	1,79	2,56
	september	2,53	2,38	2,51	5,18	3,14	4,12	1,98	1,80	2,52
	oktober	2,54	2,36	2,48	5,13	3,12	4,09	2,00	1,80	2,48
	november	2,51	2,33	2,45	5,29	3,09	4,06	1,99	1,73	2,46
	december	2,51	2,29	2,42	5,37	3,03	4,01	2,07	1,69	2,42

Berekeningen: NBB

N.B.: - "tot" betekent "tot en met".

- Meer gedetailleerde gegevens consulteerbaar op <http://www.mfiir.be>.

19.5 RENDEMENTSPERCENTAGES OP LANGE TERMIJN VAN OBLIGATIES UITGEGEVEN DOOR DE BELGISCHE OVERHEIDSINSTELLINGEN OP DE BELGISCHE SECUNDAIRE MARKT

(procenten per jaar, daggemiddelden)

	Rendement per vervalt termijn							Brutorendement van de referentielening ¹
	1 jaar	2 jaar	3 jaar	4 jaar	5 jaar	10 jaar	20 jaar	
2011	1,55	2,28	2,90	3,34	3,61	4,20	4,58	4,23
2012	0,37	0,74	1,13	1,52	1,87	2,98	3,58	3,00
2013	0,15	0,33	0,57	0,88	1,20	2,43	3,18	2,42
2014	0,07	0,13	0,24	0,42	0,63	1,72	2,47	1,71
2015	-0,20	-0,18	-0,12	-0,03	0,10	0,86	1,52	0,85
2016	-0,55	-0,51	-0,46	-0,39	-0,29	0,49	1,14	0,47
2016 januari	-0,38	-0,34	-0,27	-0,16	-0,01	0,91	1,73	0,86
februari	-0,42	-0,41	-0,37	-0,29	-0,17	0,67	1,39	0,72
maart	-0,44	-0,41	-0,37	-0,31	-0,22	0,58	1,35	0,62
april	-0,47	-0,43	-0,38	-0,31	-0,22	0,54	1,33	0,55
mei	-0,49	-0,46	-0,40	-0,33	-0,23	0,54	1,30	0,55
juni	-0,51	-0,48	-0,44	-0,38	-0,29	0,42	1,01	0,43
juli	-0,58	-0,57	-0,56	-0,52	-0,47	0,21	0,73	0,20
augustus	-0,58	-0,58	-0,56	-0,53	-0,47	0,17	0,69	0,15
september	-0,60	-0,58	-0,56	-0,51	-0,45	0,21	0,80	0,18
oktober	-0,67	-0,61	-0,56	-0,48	-0,41	0,32	0,89	0,27
november	-0,68	-0,59	-0,48	-0,37	-0,25	0,65	1,17	0,57
december	-0,73	-0,63	-0,54	-0,45	-0,31	0,69	1,35	0,61
2017 januari	-0,61	-0,57	-0,51	-0,41	-0,25	0,79	1,52	0,70

Bron: NBB Berekeningen: NBB

¹ Benchmarks:
 OLO 9,00 % 1991/2003 van 23-03-93 tot 11-01-94
 OLO 7,25 % 1993/2004 van 12-01-94 tot 17-11-94
 OLO 7,75 % 1994/2004 van 18-11-94 tot 24-04-95
 OLO 6,50 % 1994/2005 van 25-04-95 tot 09-02-96
 OLO 7,00 % 1995/2006 van 10-02-96 tot 09-01-97
 OLO 6,25 % 1996/2007 van 10-01-97 tot 21-01-98
 OLO 5,75 % 1997/2008 van 22-01-98 tot 31-01-99
 OLO 3,75 % 1999/2008 van 01-02-99 tot 20-01-00
 OLO 5,75 % 2000/2010 van 21-01-00 tot 21-01-01
 OLO 5,00 % 2001/2011 van 22-01-01 tot 17-01-02
 OLO 5,00 % 2002/2012 van 18-01-02 tot 27-01-02
 OLO 4,25 % 2003/2013 van 28-01-03 tot 25-01-04
 OLO 4,25 % 2004/2014 van 26-01-04 tot 15-03-05
 OLO 3,75 % 2005/2015 van 16-03-05 tot 19-01-06
 OLO 3,25 % 2006/2016 van 20-01-06 tot 18-01-07
 OLO 4,00 % 2007/2017 van 19-01-07 tot 24-01-08
 OLO 4,00 % 2008/2018 van 25-01-08 tot 19-01-09
 OLO 4,00 % 2009/2019 van 20-01-09 tot 17-01-10
 OLO 3,75 % 2010/2020 van 18-01-10 tot 23-01-11
 OLO 4,25 % 2011/2021 van 24-01-11 tot 31-01-12
 OLO 4,25 % 2012/2022 van 01-02-12 tot 15-01-13
 OLO 2,25 % 2013/2023 van 16-01-13 tot 26-01-14
 OLO 2,60 % 2014/2024 van 27-01-14 tot 12-01-15
 OLO 0,80 % 2015/2025 van 13-01-15 tot 24-01-16
 OLO 1,00 % 2016/2026 van 25-01-16 tot 31-01-17
 OLO 0,80 % 2017/2027 vanaf 01-02-17

19.6 RENTE OP DRIEMAANDS EURO-DEPOSITO'S

(procenten per jaar, daggemiddelden)

	Euro	Dollar van de Verenigde Staten	Japane yen	Pond sterling ¹	Zwitserse frank	Deense kroon	Zweedse kroon	Noorse kroon	Canadese dollar	Australische dollar
2007	4,23	5,26	0,72	5,91	2,44	4,22	3,69	4,71	4,48	6,28
2008	4,59	3,21	0,99	5,37	2,45	4,65	4,49	5,87	3,17	6,74
2009	1,10	0,84	0,38	0,96	0,37	1,79	0,78	2,14	0,59	3,44
2010	0,73	0,36	0,17	0,68	0,14	0,67	0,64	2,21	0,77	4,56
2011	1,33	0,34	0,24	0,99	0,12	0,84	1,64	2,55	1,19	4,78
2012	0,47	0,38	0,23	0,79	-0,01	0,21	1,82	1,97	1,19	3,86
2013	0,12	0,20	0,03	0,47	-0,13	-0,18	1,01	1,55	1,06	2,71
2014	0,12	0,15	-0,08	0,48	-0,13	-0,11	0,39	1,44	1,01	2,62
2015	-0,11	0,25	-0,22	0,58	-1,07	-0,75	-0,45	1,09	0,66	2,31
2016	-0,35	0,67	-0,48	0,49	-0,92	-0,63	-0,82	0,82	0,64	2,02
2016 januari	-0,24	0,57	-0,35	0,58	-0,87	-0,51	-0,58	0,90	0,52	2,29
februari	-0,28	0,55	-0,43	0,56	-0,91	-0,55	-0,72	0,86	0,58	2,25
maart	-0,32	0,57	-0,47	0,59	-0,92	-0,57	-0,79	0,78	0,57	2,26
april	-0,34	0,57	-0,46	0,59	-0,88	-0,60	-0,72	0,77	0,61	2,23
mei	-0,35	0,57	-0,46	0,58	-0,87	-0,58	-0,75	0,77	0,65	1,98
juni	-0,36	0,60	-0,53	0,56	-0,96	-0,76	-0,83	0,79	0,68	1,99
juli	-0,39	0,62	-0,57	0,52	-1,02	-0,70	-0,94	0,77	0,75	2,03
augustus	-0,39	0,72	-0,44	0,38	-0,91	-0,73	-0,96	0,79	0,71	1,86
september	-0,40	0,79	-0,54	0,36	-0,89	-0,69	-0,89	0,77	0,67	1,75
oktober	-0,39	0,80	-0,57	0,39	-0,88	-0,61	-0,86	0,84	0,72	1,80
november	-0,39	0,81	-0,51	0,39	-0,95	-0,60	-0,86	0,86	0,66	1,88
december	-0,40	0,91	-0,43	0,43	-0,96	-0,60	-0,87	0,90	0,62	1,94
2017 januari	-0,41	1,03	-0,43	0,36	-0,86	-0,63	-0,82	0,81	0,71	1,95

Bron: NBB Berekeningen: NBB

¹ Rente berekend op basis van 365 dagen.

Bibliografische referentie: Tijdschrift van de Nationale Bank van België, LXVIe jaargang, nummer 5, mei 1991. Statistisch tijdschrift van de Nationale Bank van België, 1996-II.

19.7 BRUTORENDEMENTEN OP DE SECUNDAIRE MARKT VAN DE REFERENTIELEENINGEN (BENCHMARK OP 10 JAAR): INTERNATIONALE VERGELIJKING

(procenten per jaar, daggemiddelden)

	België	Frankrijk	Nederland	Duitsland	Italië	Verenigd Koninkrijk	Verenigde Staten	Japan
2007	4,33	4,30	4,29	4,23	4,47	5,07	4,69	1,67
2008	4,42	4,23	4,25	4,00	4,67	4,55	3,70	1,49
2009	3,90	3,64	3,71	3,26	4,28	3,63	3,27	1,34
2010	3,46	3,11	3,00	2,77	4,03	3,55	3,22	1,17
2011	4,23	3,31	2,97	2,65	5,33	3,03	2,79	1,11
2012	3,00	2,52	1,95	1,57	5,47	1,87	1,79	0,84
2013	2,42	2,20	1,97	1,63	4,30	2,35	2,35	0,71
2014	1,71	1,66	1,45	1,24	2,87	2,53	2,55	0,55
2015	0,85	0,84	0,69	0,53	1,70	1,83	2,14	0,36
2016	0,47	0,46	0,28	0,12	1,45	1,22	1,84	-0,05
2016 januari	0,86	0,85	0,65	0,46	1,55	1,74	2,10	0,22
februari	0,72	0,59	0,37	0,18	1,55	1,46	1,79	0,02
maart	0,62	0,49	0,31	0,20	1,33	1,46	1,88	-0,06
april	0,55	0,50	0,34	0,17	1,36	1,48	1,80	-0,09
mei	0,55	0,51	0,38	0,17	1,44	1,45	1,82	-0,11
juni	0,43	0,39	0,25	0,02	1,37	1,20	1,65	-0,16
juli	0,20	0,17	0,06	-0,10	1,23	0,79	1,49	-0,26
augustus	0,15	0,15	0,02	-0,08	1,13	0,61	1,56	-0,09
september	0,18	0,18	0,05	-0,05	1,22	0,77	1,63	-0,05
oktober	0,27	0,31	0,14	0,03	1,42	1,04	1,76	-0,06
november	0,57	0,65	0,37	0,23	1,94	1,34	2,13	-0,01
december	0,61	0,75	0,44	0,30	1,88	1,40	2,49	0,05
2017 januari	0,70	0,85	0,47	0,34	1,98	1,38	2,44	0,06

Bron: NBB Berekeningen: NBB

N.B.: Actuele referentieleeningen:
 België: 0,80 % OLO - 22/06/2027,
 Frankrijk: 0,25 % OAT - 25/11/2026,
 Nederland: 0,50 % Nederland - 15/07/2026,
 Duitsland: 0,25 % Bund - 15/02/2027,
 Italië: 1,25 % BTP - 01/12/2026,
 Verenigd Koninkrijk: 1,50 % Treasury stock - 22/07/2026,
 Verenigde Staten: 2,00 % Treasury note - 15/11/2026,
 Japan: 0,10 % JGB - 20/12/2026.

19.8 OFFICIËLE TARIEVEN OF INTERVENTIETARIEVEN VAN BUITENLANDSE CENTRALE BANKEN

(procenten per jaar, wijzigingsdatum)

	Denemarken		Zweden	Noorwegen	Zwitserland	Verenigd Koninkrijk	Verenigde Staten	Japan
	Rentetarief op de deposito's in rekening courant	Tarief op de depositocertificaten	Repo op 2 weken	Depositofaciliteit	Discontotarief	Minimum lending rate	Discontotarief	Discontotarief
<i>p.m.</i> 2015 1 februari	0,00	-0,50	0,00	1,25	-	0,50	-	0,30
6 februari		-0,75						
18 februari			-0,10					
25 maart			-0,25					
18 juni				1,00				
8 juli			-0,35					
24 september				0,75				
2016 8 januari		-0,65						
17 februari			-0,50					
17 maart				0,50				
4 augustus						0,25		

Bron: NBB

Bibliografische referentie: Statistisch tijdschrift van de Nationale Bank van België, 1996-I.

Algemene opmerkingen

In een aantal tabellen zijn de totalen, ten gevolge van afrondingen, niet steeds gelijk aan de som van de rubrieken.

De website van de Nationale Bank van België bevat de [publicatiekalender](#) van de belangrijkste economische statistieken opgesteld door de Bank en het INR.

In uitvoering van de SDDS-verplichting (IMF's Special Data Dissemination Standard) zijn ook alle statistieken die deel uitmaken van de SDDS in de kalender opgenomen. Publicatiedata zijn overgenomen van de instelling die de statistiek opstelt; sommige onder hen publiceren via hun eigen verspreidingskanalen ruimere kalenders over hun statistieken dan die vermeld op de website van de Bank.

Conventionele tekens

r	raming
v	voorlopig
-	het gegeven bestaat niet of heeft geen zin
n.	niet beschikbaar
p.m.	pro memorie
0 of 0,0	nul of minder dan de helft van de laatst in aanmerking genomen eenheid

Lijst van afkortingen

ADS	Algemene directie Statistiek
BBP	Bruto binnenlands product
BIB	Bank voor Internationale Betalingen
BTW	Belasting over de toegevoegde waarde
ECB	Europese Centrale Bank
ELLIPS	Electronic Large-value Interbank Payment System
EUR	Euro
EURIBOR	Euro Inter bank Offered Rate
EURONEXT	Grensoverschrijdende beurs van Europa
EUROSTAT	Statistische bureau van de Europese Unie
FOD	Federale overheidsdienst
FOD Fin	Federale overheidsdienst Financiën
HWWI	The Hamburg Institute of International Economics
IMF	Internationaal Monetair Fonds
INR	Instituut voor de nationale rekeningen
KMO	Kleine of Middelgrote Onderneming
MFI	Monetaire financiële instelling
NACE	Statistische nomenclatuur van de economische activiteiten van de Europese Gemeenschap
NBB	Nationale Bank van België
NCB	Nationale Centrale Bank
NIS	Nationaal instituut voor de statistiek
OLO	Lineaire obligatie
RVA	Rijksdienst voor Arbeidsvoorziening
SDDS	Special Data Dissemination Standard (IMF)
UCV	Uitwisselings- en verrekeningscentrum - België

Bestellingen

Op de internetsite van de Nationale Bank van België, via de rubriek "[e-service](#)", kan u een gratis e-mailabonnement nemen op deze statistische publicatie. Deze wordt u dan automatisch op de publicatiedatum via e-mail toegezonden.

Via de rubriek "[Print-on-demand](#)" kan u tegen betaling een papieren versie van deze publicatie bestellen.

Voor meer informatie

Wie meer informatie wenst over de inhoud, de methodologie, de berekeningswijze en de bronnen kan terecht bij de dienst Statistische informatie systemen van de Nationale Bank van België.

Tel. +32 2 221 21.37 — Fax +32 2 221 31.34

Datashop@nbb.be

Verantwoordelijke uitgever

Rudi Acx

Chef van het departement Algemene statistiek

Nationale Bank van België

Naamloze vennootschap

RPR Brussel - Ondernemingsnummer: 0203.201.340

Maatschappelijke zetel: de Berlaimontlaan 14 - BE-1000 Brussel

www.nbb.be

© Illustraties: Nationale Bank van België

Opmaak: NBB Algemene statistiek

Omslag: NBB AG - Prepress & Image

Gepubliceerd februari 2017