

Statistisch tijdschrift

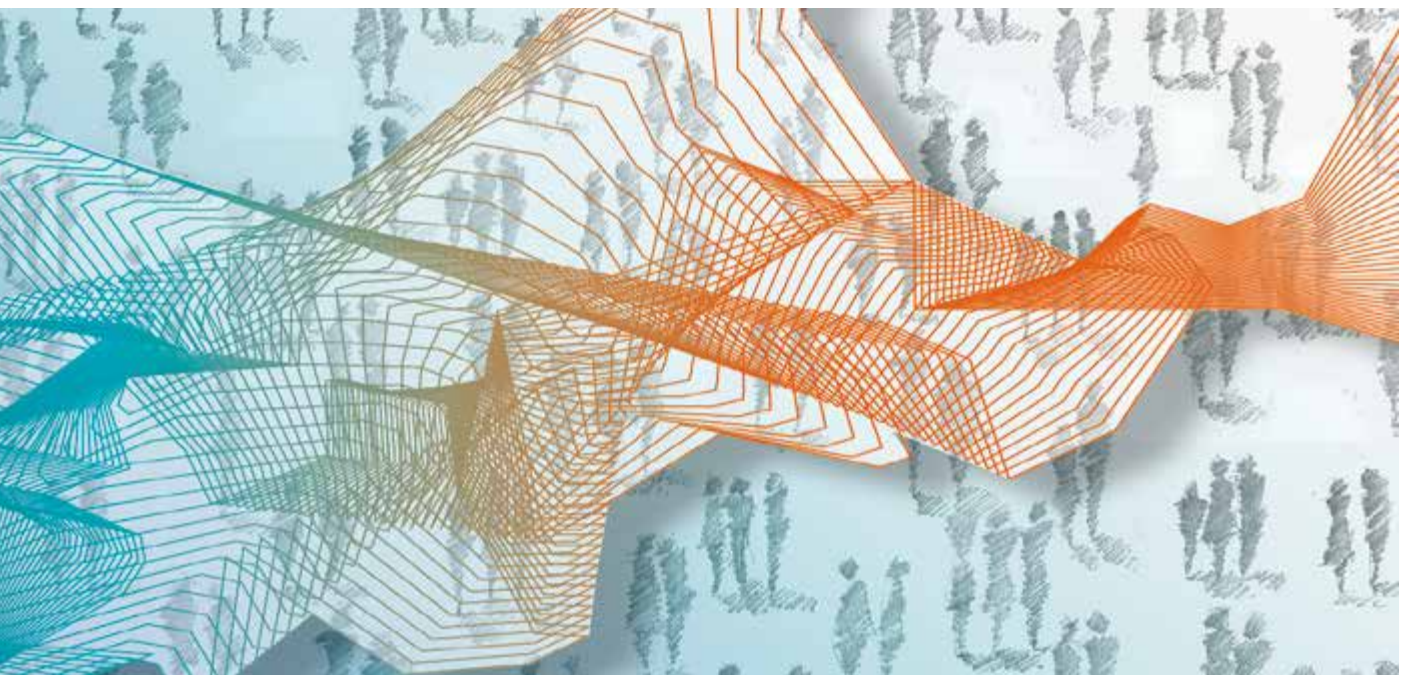

Maandelijkse bijwerking

2016-05

© Nationale Bank van België, Brussel

Alle rechten voorbehouden.
De volledige of gedeeltelijke verveelvoudiging van deze brochure
voor educatieve en niet-commerciële doeleinden is toegestaan mits
bronvermelding.

ISSN 1372-7885 (print)
ISSN 1780-4299 (online)

Gegevens verwerkt tot 10 juni 2016

Inhoudstafel

Tabellen

2. Conjunctuur- en consumenten-enquêtes	
2.1 Maandelijks conjunctuuronderzoek: nationale resultaten	10
2.1.1 Gezamenlijke synthetische curve en commentaar	10
2.1.2 Getalwaarde van de gezamenlijke synthetische curve en onderliggende bedrijfstakken	11
2.2 Maandelijks conjunctuuronderzoek: regionale resultaten	13
2.2.1 Gezamenlijke synthetische curve per regio	13
2.3 Maandelijks onderzoek naar het consumentenvertrouwen: nationale resultaten	14
2.3.1 Indicator consumentenvertrouwen en commentaar	14
2.3.2 Indicator consumentenvertrouwen en onderliggende componenten	15
2.4 Maandelijks onderzoek consumentenvertrouwen: regionale resultaten	17
2.4.1 Indicator van het consumentenvertrouwen per regio	17
3. Werkgelegenheid, werkloosheid	
3.2 Werkloosheid	20
4. Nijverheid	
4.1 Industriële productie (Nace Rev.2)	22
7. Prijsindexcijfers	
7.1 Prijsindexcijfers van de grondstoffen	24
7.2 Indexcijfers van de afzet-en invoerprijzen en zijn bestanddelen	25
7.3 Afzetprijsindexen - totale markt: synthese tabel	26
7.4 Consumptieprijzen in België	27
8. Buitenlandse handel van België volgens het nationale concept	
8.1 Buitenlandse handel van België volgens het nationale concept: maandelijks verloop	30
8.2 Buitenlandse handel van België volgens het nationale concept: gecumuleerd verloop	31
8.3 Buitenlandse handel van België volgens het nationale concept: veranderingspercentages, gecumuleerde gegevens	32
10. Wisselkoersen	
10.1 Referentievalutakoersen van de euro	34
10.2 Nominale effectieve wisselkoers	37
10.3 Onherroepelijk vastgelegde omrekeningskoersen van de euro	38

11. Overheidsfinanciën	
11.5 Officiële schuld en netto te financieren saldo	40
11.5.1 Detail van de ontvangsten geïnd door de Schatkist	40
11.5.2 Officiële schuld en netto te financieren saldo van de Schatkist	41
13. Monetaire financiële instellingen	
13.1 Eurosysteem	44
13.1.1 Geconsolideerde financiële weekstaat van het Eurosysteem	44
13.2 Nationale Bank van België	46
13.2.1 Maandelijkse financiële staat van de Nationale Bank van België	46
13.3 Kredietinstellingen-gegevens op sociale basis	48
13.3.2 Balansen van de gezamenlijke kredietinstellingen gegevens op sociale basis	48
13.3.3 Posten buiten balansstelling van de gezamenlijke kredietinstellingen, gegevens op sociale basis	50
13.4 Kredietinstellingen, gegevens op territoriale basis	52
13.4.1 Voornaamste balansposten van de kredietinstellingen	52
13.4.2 Kredieten bij de oorsprong verleend door de kredietinstellingen	54
13.4.3 Deposito's en overige vorderingen bij de kredietinstellingen	60
15. Financiële activa van de niet-financiële vennootschappen en de huishoudens	
15.1 Monetaire aggregaten van de eurozone	66
15.2 Belgische bijdrage tot de monetaire aggregaten van de eurozone	67
15.2.2 Belgische bijdrage tot de monetaire aggregaten van de eurozone (vanaf januari 2002)	67
16. Verplichtingen van de huishoudens en van de niet-financiële vennootschappen	
16.2 Huishoudens en particulieren	70
16.2.3 Consumptie-en hypothecaire kredieten volgens de Centrale voor Kredieten aan Particulieren	70
16.2.4 Resultaten van de enquête naar het doel van hypothecaire kredieten	72
17. Kapitaalmarkt	
17.1 Vastrentende effecten	76
17.1.5 Openbare uitgiften, door de overheidssector, van in nationale munt luidende obligaties voor meer dan één jaar	76
17.1.6 Uitstaande bedragen van de lineaire obligaties	78
17.2 Aandelen en overige deelnemingen	79
17.2.1 Uitgiften van aandelen	79
17.2.3 Beursactiviteit	80
18. Geldmarkt	
18.6 Uitgifte van driemaands schatkistcertificaten	82
18.7 Uitgifte van zesmaands schatkistcertificaten	83
18.8 Uitgifte van twaalfmaands schatkistcertificaten	84
18.10 Transacties op de secundaire markt van gedematerialiseerde effecten	85
19. Rentetarieven	
19.1 Voornaamste rentevoeten van het monetaire beleid van het Eurosysteem	88
19.2 Referentietarieven van de secundaire markt voor schatkistcertificaten uitgegeven door de Belgische Staat	89
19.4 MFI interest rates (MIR)	90
19.4.1 Rentetarieven op nieuwe contracten in EUR	90
19.4.2 Rentetarieven op uitstaande bedragen in EUR	92

19.5	Rendementspercentages op lange termijn van obligaties uitgegeven door de Belgische overheidsinstellingen op de Belgische secundaire markt	93
19.6	Rente op driemaands euro-deposito's	94
19.7	Brutorendementen op de secundaire markt van de referentieleningen (Benchmark op 10 jaar): internationale vergelijking	95
19.8	Officiële tarieven of interventietarieven van buitenlandse centrale banken	96
	Algemene opmerkingen	97
	Conventionele tekens	99
	Lijst van afkortingen	101

Tabellen

2. Conjunctuur- en consumentenenquêtes

GRAFIEK 1 GEZAMENLIJKE SYNTHETISCHE CURVE
(verwerkende nijverheid, bouwnijverheid, dienstverlening aan bedrijven en handel)

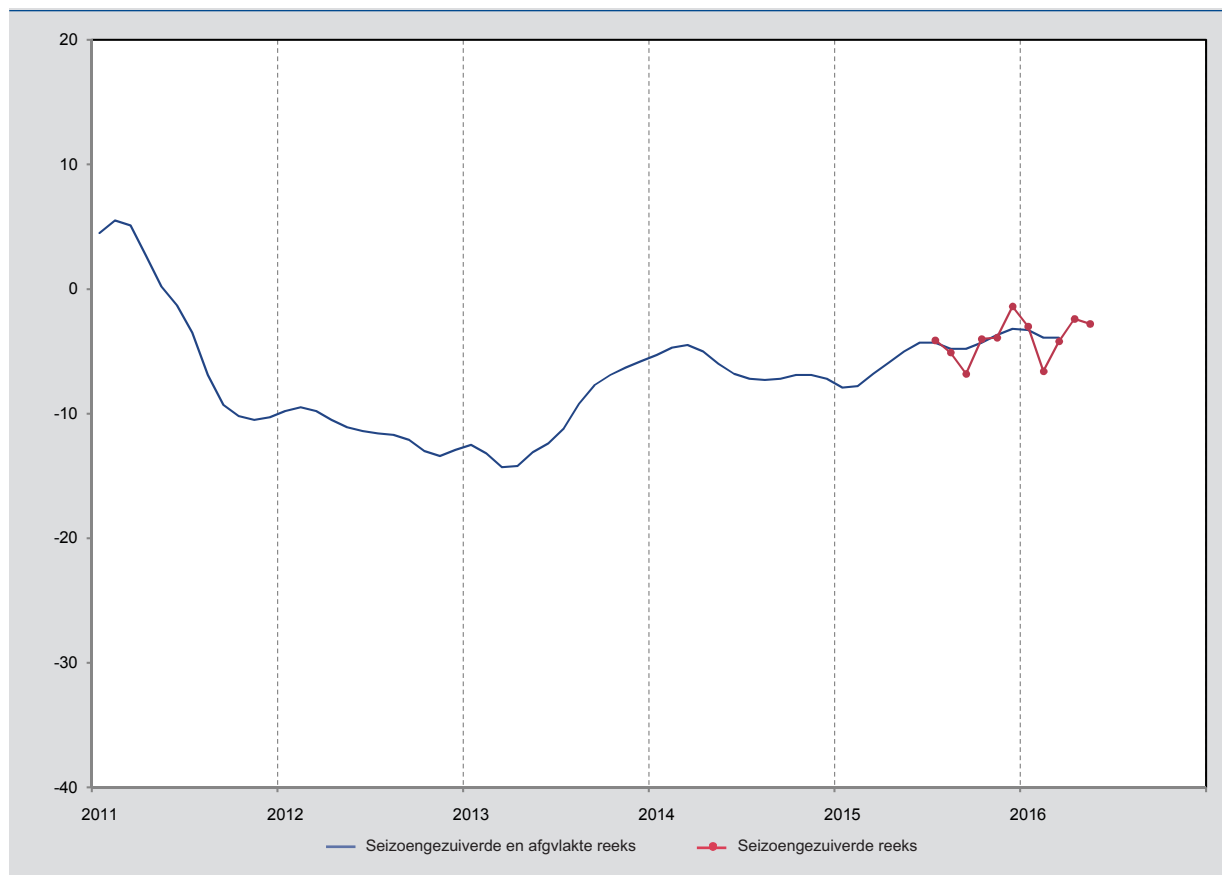

Bron: NBB.

Lichte verzwakking van het ondernemersvertrouwen in mei

Na twee opeenvolgende maanden een stijging te hebben laten optekenen, is de conjunctuurbarometer van de Nationale Bank van België in mei ietwat gedaald.

Het ondernemersvertrouwen nam enkel af in de verwerkende nijverheid. Het ondernemingsklimaat veerde daarentegen op in de dienstverlening aan de bedrijven en de handel. In de bouwnijverheid blijft de indicator traag stijgen. De in de verwerkende nijverheid opgetekende afname is toe te schrijven aan de duidelijk negatievere beoordeling betreffende het peil van de voorraden, waardoor de gunstige inschatting van de voorgaande maand nagenoeg volledig teniet werd gedaan.

In de dienstverlening aan de bedrijven betrof het hernieuwde optimisme vooral de beoordeling en de vooruitzichten betreffende de eigen activiteit van de bevroegde ondernemingen, waardoor de indicator opnieuw naar zijn waarde van december 2015 klom. De handelaars verwachten vooral een stijging van de vraag in de eerstvolgende drie maanden. In de bouwnijverheid, ten slotte, versterkte het orderbestand, dat bovendien positiever werd beoordeeld.

De algemene synthetische afgevlakte curve, die de onderliggende conjunctuurtrend aangeeft, stabiliseerde zich.

2.1.2 GETALWAARDE VAN DE GEZAMENLIJKE SYNTHETISCHE CURVE EN ONDERLIGGENDE BEDRIJFSTAKKEN

(saldi)

		Gezamenlijke synthetische curve ¹		Curven per bedrijfstak							
		Seizoengezuiverde bruto reeks	Afgevlakte seizoengezuiverde reeks ²	Verwerkende nijverheid		Bouwnijverheid (ruwbouw)		Diensten aan bedrijven		Handel	
				Seizoengezuiverde bruto reeks	Afgevlakte seizoengezuiverde reeks ²	Seizoengezuiverde bruto reeks	Afgevlakte seizoengezuiverde reeks ²	Seizoengezuiverde bruto reeks	Afgevlakte seizoengezuiverde reeks ²	Seizoengezuiverde bruto reeks	Afgevlakte seizoengezuiverde reeks ²
2014	mei	-6,8	-6,0	-9,1	-8,0	-14,6	-11,8	10,8	8,8	-6,6	-4,2
	juni	-6,2	-6,8	-8,1	-8,5	-10,5	-12,3	5,7	8,2	-4,3	-6,4
	juli	-7,5	-7,2	-9,8	-8,7	-13,9	-12,5	10,5	7,4	-13,2	-8,4
	augustus	-7,3	-7,3	-9,6	-8,6	-12,1	-12,4	8,0	6,5	-8,9	-9,8
	september	-7,2	-7,2	-8,2	-8,3	-14,3	-11,8	5,2	5,6	-10,8	-10,6
	oktober	-6,8	-6,9	-7,9	-8,3	-10,7	-11,2	3,0	5,0	-10,7	-11,0
	november	-6,1	-6,9	-7,3	-8,6	-9,1	-11,0	4,5	4,8	-13,9	-11,4
	december	-6,9	-7,2	-9,1	-8,8	-9,5	-11,1	6,5	4,9	-11,0	-11,6
2015	januari	-8,8	-7,9	-10,5	-8,9	-12,2	-11,7	3,9	5,4	-14,4	-11,3
	februari	-8,3	-7,8	-9,4	-8,7	-14,9	-12,5	4,9	6,2	-12,2	-10,4
	maart	-6,3	-6,8	-8,1	-8,1	-11,6	-13,0	6,6	7,3	-6,0	-9,2
	april	-6,2	-5,9	-7,3	-7,4	-15,6	-13,1	9,0	8,2	-8,2	-8,1
	mei	-4,9	-5,0	-6,4	-6,8	-13,9	-12,6	9,4	8,9	-1,8	-7,6
	juni	-3,9	-4,3	-5,0	-6,4	-12,4	-11,5	13,1	9,0	-13,8	-7,2
	juli	-4,1	-4,3	-5,2	-6,2	-9,8	-10,4	7,2	8,6	-6,7	-7,0
	augustus	-5,1	-4,8	-8,0	-6,1	-8,3	-9,4	11,8	8,5	-8,0	-6,8
	september	-6,8	-4,8	-8,7	-6,1	-9,0	-8,6	3,3	8,8	-6,5	-6,6
	oktober	-4,0	-4,3	-5,6	-6,2	-8,5	-7,7	7,2	9,3	-4,3	-6,4
	november	-3,9	-3,7	-6,3	-6,3	-7,3	-6,7	11,0	10,2	-8,0	-6,0
	december	-1,4	-3,2	-3,7	-6,3	-4,7	-5,6	12,9	10,7	-4,8	-5,6
2016	januari	-3,0	-3,3	-6,3	-6,3	0,5	-4,5	10,2	10,7	-8,6	-5,3
	februari	-6,6	-3,9	-11,2		-4,1		10,5		-5,1	
	maart	-4,2	-3,9	-7,9		-3,9		11,2		-4,1	
	april	-2,4		-4,9		-3,2		10,8		-7,2	
	mei	-2,8		-6,3		-2,6		12,7		-4,6	

Bron: NBB

¹ Gewogen gemiddelde van de synthetische curve van de verwerkende nijverheid, de bouwnijverheid, de dienstverlening aan bedrijven en de handel.² De afvlakking gebeurt op grond van de seizoengezuiverde bruto reeks.

GRAFIEK 2 VERWERKENDE NIJVERHEID

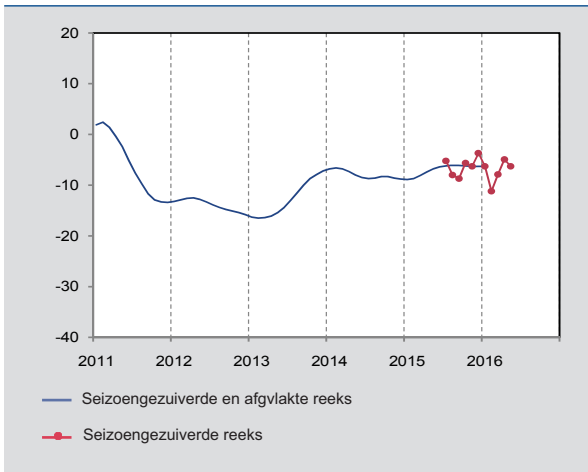

Bron: NBB.

GRAFIEK 3 BOUWNIJVERHEID



Bron: NBB.

GRAFIEK 4 DIENSTVERLENING AAN BEDRIJVEN

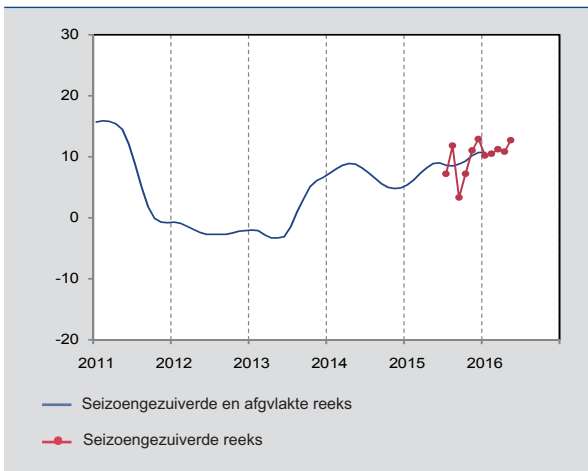

Bron: NBB.

GRAFIEK 5 HANDEL

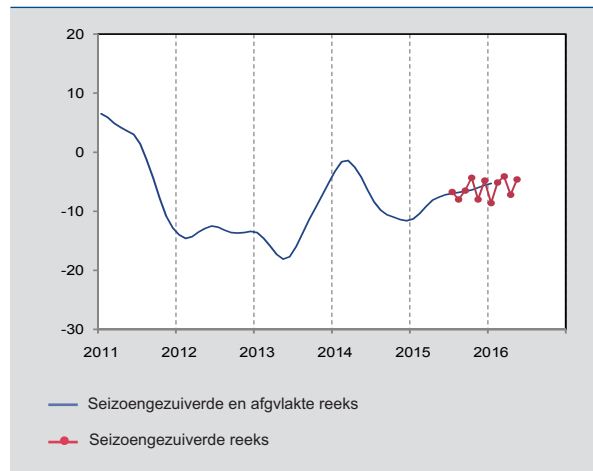

Bron: NBB.

2.2 MAANDELIJKS CONJUNCTUURONDERZOEK: REGIONALE RESULTATEN

2.2.1 GEZAMENLIJKE SYNTHETISCHE CURVE PER REGIO

		Regionale curven						
		Vlaams Gewest		Waals Gewest		Brussels Hoofdstedelijk Gewest		
		Seizoengezuiverde bruto reeks	Afgevlakte seizoengezuiverde reeks ¹	Seizoengezuiverde bruto reeks	Afgevlakte seizoengezuiverde reeks ¹	Seizoengezuiverde bruto reeks	Afgevlakte seizoengezuiverde reeks ¹	
2015	mei	-6,6	-6,3	-14,0	-11,9	-9,1	-10,8	
	juni	-5,5	-5,8	-10,9	-11,4	-7,9	-10,3	
	juli	-4,3	-5,5	-9,7	-10,9	-11,4	-9,8	
	augustus	-5,2	-5,2	-11,1	-10,5	-9,8	-9,5	
	september	-6,0	-4,9	-11,9	-9,9	-9,5	-9,5	
	oktober	-4,8	-4,7	-9,3	-9,2	-8,0	-9,5	
	november	-4,4	-4,5	-8,1	-8,7	-6,8	-9,6	
	december	-2,3	-4,5	-8,3	-8,8	-10,2	-9,8	
	2016	januari	-3,7	-4,5	-6,9	-9,3	-9,7	-10,1
		februari	-6,6		-11,2		-10,8	
		maart	-4,6		-12,5		-13,6	
		april	-5,1		-11,1		-5,6	
mei		-4,4		-10,7		-12,0		

Bron: NBB

N.B.: Voor het Brussels Hoofdstedelijk Gewest wordt momenteel enkel de gezamenlijke synthetische curve gepubliceerd.

¹ De afvlakking gebeurt op grond van de seizoengezuiverde bruto reeks.

GRAFIEK 6 GEZAMENLIJKE SYNTHETISCHE CURVE PER REGIO
(verwerkende nijverheid, bouwnijverheid, dienstverlening aan bedrijven en handel)



Bron: NBB.

GRAFIEK 7 INDICATOR VAN HET CONSUMENTENVERTROUWEN

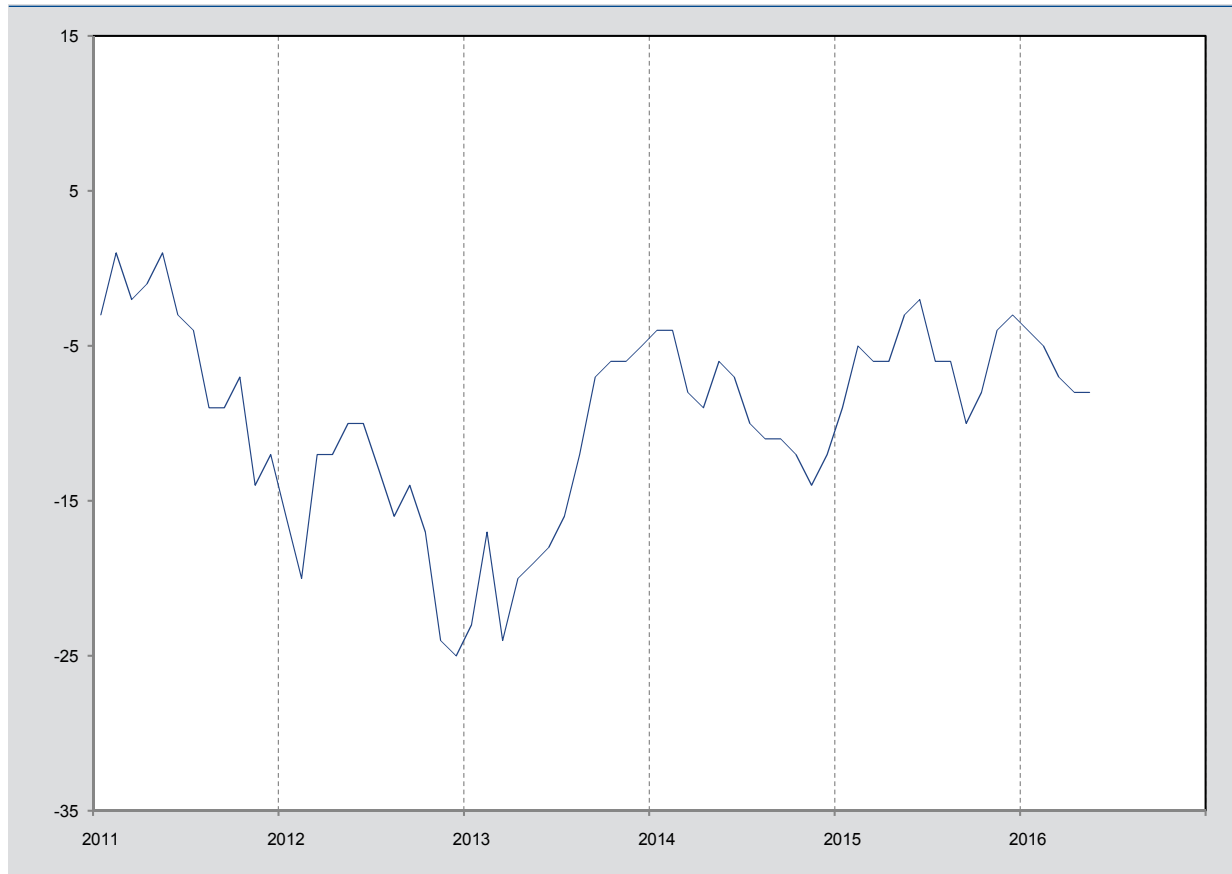

Bron: NBB.

Stabilisatie van het consumentenvertrouwen in mei

Het consumentenvertrouwen heeft zich in mei, na vier opeenvolgende dalingen, gestabiliseerd.

Eenzijds zijn de vooruitzichten van de consumenten ten aanzien van de macro-economische ontwikkelingen in België versomberd. De vrees voor een stijging van de werkloosheid tijdens de volgende twaalf maanden is aanzienlijk toegenomen; de verwachtingen omtrent de algemene economische situatie werden licht neerwaarts bijgesteld.

Anderzijds zijn de gezinnen optimistischer geworden over hun persoonlijke situatie. Zo verwachten ze dat hun financiële mogelijkheden de komende twaalf maanden enigszins zullen verbeteren en, vooral, dat ze meer zullen sparen.

2.3.2 INDICATOR CONSUMENTENVERTROUWEN EN ONDERLIGGENDE COMPONENTEN

		Indicator consumentenvertrouwen	Onderliggende componenten			
			Vooruitzichten economische situatie in België	Vooruitzichten werkloosheid in België	Vooruitzichten financiële situatie van de gezinnen	Vooruitzichten spaarvermogen van de gezinnen
2014	mei	-6	5	30	1	-2
	juni	-7	5	30	1	-3
	juli	-10	-1	40	2	1
	augustus	-11	-5	32	-1	-6
	september	-11	-6	33	0	-4
	oktober	-12	-9	31	-3	-4
	november	-14	-15	27	-6	-8
	december	-12	-10	26	-5	-5
2015	januari	-9	-5	24	-3	-4
	februari	-5	2	18	-1	-1
	maart	-6	-1	21	-3	1
	april	-6	0	24	-1	2
	mei	-3	4	17	-1	4
	juni	-2	8	15	-1	1
	juli	-6	-1	19	-1	-1
	augustus	-6	-4	13	-6	0
	september	-10	-10	28	-3	-1
	oktober	-8	-6	21	-3	-1
	november	-4	-2	14	-2	1
	december	-3	0	13	-2	2
2016	januari	-4	-1	13	-2	1
	februari	-5	-5	14	-3	2
	maart	-7	-11	15	-4	3
	april	-8	-10	15	-5	-1
	mei	-8	-11	20	-3	4

Bron: NBB

GRAFIEK 8 ECONOMISCHE SITUATIE IN BELGIË
(vooruitzichten voor de volgende 12 maanden)

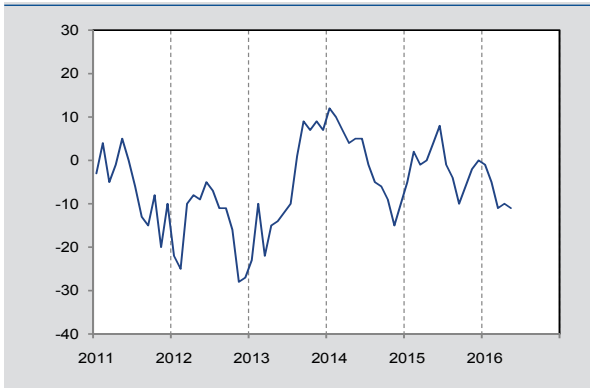

Bron: NBB.

GRAFIEK 9 WERKLOOSHEID IN BELGIË
(vooruitzichten voor de volgende 12 maanden)



Bron: NBB.

GRAFIEK 10 FINANCIËLE SITUATIE VAN DE GEZINNEN
(vooruitzichten voor de volgende 12 maanden)

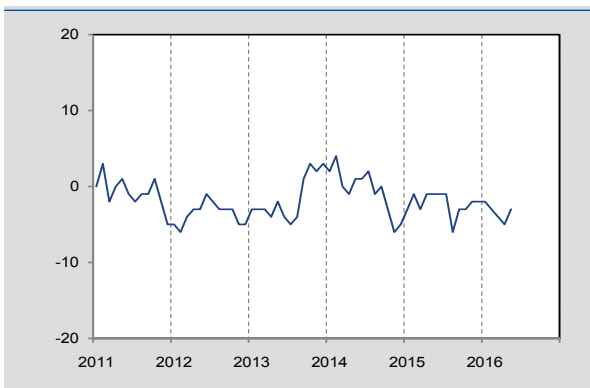

Bron: NBB.

GRAFIEK 11 SPAARVERMOGEN VAN DE GEZINNEN
(vooruitzichten voor de volgende 12 maanden)

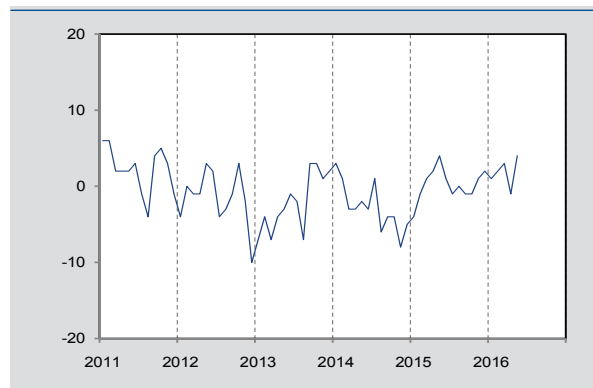

Bron: NBB.

2.4 MAANDELIJKS ONDERZOEK NAAR HET CONSUMENTENVERTROUWEN: REGIONALE RESULTATEN

2.4.1 INDICATOR VAN HET CONSUMENTENVERTROUWEN PER REGIO

		Vlaams Gewest	Waals Gewest	Brussels Hoofdstedelijk Gewest
2014	juli	-4	-17	-8
	augustus	-7	-17	-13
	september	-8	-18	-12
	oktober	-6	-22	-16
	november	-9	-21	-17
	december	-4	-21	-18
2015	januari	-6	-14	-11
	februari	-1	-12	-6
	maart	1	-15	-11
	april	-1	-15	-12
	mei	4	-12	-10
	juni	4	-13	-5
	juli	1	-14	-9
	augustus	-2	-13	-7
	september	-7	-17	-13
	oktober	-4	-14	-10
	november	0	-10	-4
	december	3	-10	-9
2016	januari	-1	-10	-6
	februari	-3	-10	-7
	maart	-4	-11	-4
	april	-5	-14	-10
	mei	-4	-13	-13

Bron: NBB

GRAFIEK 12 INDICATOR VAN HET CONSUMENTENVERTROUWEN PER REGIO



Bron: NBB.

3. Werkgelegenheid, werkloosheid

	Niet-werkende werkzoekenden ^{1 2}					Aangepaste geharmoniseerde werkloosheidsgraad (Eurostat definitie), seizoengezuiverde gegevens			
			waarvan:			Totaal ^{1 2}	Mannen	Vrouwen	Totaal
	mannen	vrouwen	jonge werknemers in beroepsinschakelingstijd	jonger dan 25 jaar	met een inactiviteitsduur van 2 jaar en meer				
2006	278.778	309.483	43.584	126.375	225.847	588.261	7,4	9,3	8,3
2007	253.214	279.245	39.100	110.476	215.506	532.459	6,7	8,5	7,5
2008	242.542	262.323	36.924	103.222	197.350	504.865	6,5	7,6	7,0
2009	281.133	273.396	40.766	116.832	192.794	554.529	7,8	8,1	7,9
2010	290.200	276.992	41.644	116.752	196.080	567.192	8,1	8,5	8,3
2011	277.630	268.843	39.217	108.332	196.890	546.473	7,1	7,2	7,2
2012	289.492	270.875	45.430	113.808	197.004	560.367	7,7	7,4	7,6
2013	306.752	277.550	46.791	118.487	198.313	584.302	8,7	8,2	8,4
2014	315.256	282.518	47.468	114.618	207.624	597.774	9,0	7,9	8,5
2015	306.295	272.231	46.261	106.896	210.128	578.526	9,1	7,8	8,5
2014 I	321.794	281.206	43.519	115.308	205.185	603.000	9,1	8,0	8,6
II	303.800	268.694	36.725	99.869	203.367	572.494	9,2	7,8	8,5
III	321.224	300.073	59.326	128.056	210.703	621.297	9,1	8,0	8,6
IV	314.205	280.098	50.302	115.237	211.239	594.303	8,9	8,1	8,5
2015 I	318.253	276.181	43.664	107.793	213.959	594.434	9,2	7,9	8,6
II	297.821	259.991	36.474	93.315	206.941	557.812	9,5	7,6	8,6
III	309.238	286.028	55.789	118.451	211.360	595.266	8,6	7,5	8,1
IV	299.868	266.725	49.117	108.025	208.251	566.593	9,2	8,0	8,7
2016 I	301.048	261.907	44.647	102.022	207.777	562.955	9,3	7,9	8,6
2015 mei	295.245	256.162	34.756	90.860	205.904	551.407	9,6	7,6	8,7
juni	293.619	260.705	37.224	91.959	206.420	554.324	9,3	7,6	8,5
juli	309.700	285.857	52.102	113.735	211.465	595.557	8,7	7,5	8,2
augustus	310.597	291.870	56.463	119.713	212.178	602.467	8,5	7,5	8,0
september	307.416	280.358	58.803	121.905	210.436	587.774	8,6	7,6	8,1
oktober	301.126	270.981	51.878	112.442	208.950	572.107	9,0	7,9	8,5
november	297.292	264.722	48.216	106.728	207.642	562.014	9,3	8,1	8,7
december	301.185	264.472	47.257	104.906	208.161	565.657	9,4	8,1	8,8
2016 januari	304.998	265.954	46.599	105.308	209.534	570.952	9,4	7,9	8,7
februari	301.704	261.825	45.144	102.909	207.569	563.529	9,2	7,8	8,6
maart	296.441	257.943	42.199	97.849	206.227	554.384	9,2	7,9	8,6
april	290.832	253.144	39.869	93.181	205.076	543.976	9,3	8,0	8,7
mei	281.806	246.070	37.917	87.470	201.628	527.876			

Bronnen: EUROSTAT, RVA Berekeningen: NBB

¹ Jaar- of kwartaalgegevens: gemiddelde van de gegevens aan het einde van de maand; voor de maandgegevens: aan het einde van de maand.² Het afschaffen van de stempelcontrole eind 2005 bemoeilijkt de vergelijkbaarheid van de tijdreeksen van vóór en na 2006.

4. Nijverheid

4.1 INDUSTRIËLE PRODUCTIE (NAVE REV.2)

(bruto indexcijfers jaar 2010 = 100)

NACE-afd.	Totale industrie						Industriegroepen volgens bestemming van goederen					
	Totaal	Totale industrie zonder bouwnijverheid				Bouwnijverheid	Intermediaire goederen	Energie	Investeringsgoederen	Consumptiegoederen		
		Totaal	Winning van delfstoffen	Industrie	Elektriciteit, gas en water					Totaal	Duurzame consumptiegoederen	Niet-duurzame consumptiegoederen
	10 - 41	10 - 14	15 - 37	40 - 41	45							
2014 maart	111,3	108,3	87,2	111,3	90,3	112,2	100,1	93,4	118,5	120,8	108,0	121,7
april	109,9	104,6	95,5	109,9	70,5	102,7	99,6	79,6	113,3	120,1	97,1	121,9
mei	106,7	102,1	88,9	106,7	73,2	100,8	93,2	82,4	115,3	116,9	93,3	118,8
juni	114,3	108,0	91,0	114,3	69,8	109,4	98,8	79,7	119,8	129,8	100,2	132,1
juli	101,5	97,5	80,3	101,5	71,9	63,5	93,5	81,4	100,3	109,9	82,6	112,0
aug.	92,5	89,1	83,3	92,5	66,1	92,3	82,5	75,3	90,9	104,1	77,0	106,3
sep.	119,0	111,2	94,1	119,0	63,9	119,2	104,6	73,1	121,2	136,5	112,6	138,3
okt.	117,0	110,8	100,3	117,0	72,5	121,5	104,0	79,8	120,6	132,1	114,3	133,4
nov.	105,2	101,4	82,3	105,2	77,1	97,6	90,4	84,2	107,3	122,0	91,5	124,4
dec.	105,5	102,6	70,7	105,5	84,6	78,3	83,8	90,4	123,3	121,6	104,5	122,9
2015 jan.	100,4	100,4	89,6	100,4	95,3	95,6	95,8	96,0	95,3	109,0	85,5	110,9
feb.	98,6	98,0	84,3	98,6	90,8	97,9	93,9	92,1	103,8	100,4	95,3	100,5
maart	118,5	112,9	102,2	118,5	79,4	114,4	106,6	84,5	128,7	128,4	110,2	129,7
april	110,1	104,0	92,4	110,1	67,3	100,9	99,5	75,9	115,7	119,6	101,6	120,9
mei	102,8	97,9	84,2	102,8	67,7	94,4	93,1	76,8	109,5	109,1	91,8	110,3
juni	116,5	109,0	106,9	116,5	65,0	117,2	107,4	74,1	128,9	120,4	111,3	120,8
juli	100,6	96,0	94,9	100,6	65,2	61,0	91,7	74,1	99,7	112,0	71,8	115,4
aug.	96,6	91,6	101,4	96,6	59,6	95,8	84,1	69,1	92,3	115,0	75,4	118,3
sep.	118,8	110,8	103,1	118,8	65,2	116,2	102,3	74,2	136,0	130,2	105,9	132,1
okt.	115,9	110,1	108,8	115,9	75,2	118,5	102,3	81,1	128,9	126,5	106,7	128,0
nov.	109,6	106,9	94,1	109,6	88,7	94,2	93,4	91,9	123,2	123,0	94,9	125,2
dec.	104,3	103,1	81,4	104,3	92,6	74,4	83,6	95,1	123,6	120,2	102,8	121,4
2016 jan.	100,5	103,1	80,2	100,5	111,3	95,2	91,7	110,5	103,8	108,0	84,5	109,9
feb.	106,1	106,0	83,7	106,1	101,2	102,4	93,8	103,1	119,0	112,4	98,2	113,4
maart	118,1	114,8	105,5	118,1	93,2	102,6	101,2	98,9	132,1	130,6	109,4	132,2

Bron: ADS

N.B.: Voorlopige gegevens voor de laatste zes maanden.

7. Prijsindexcijfers

7.1 PRIJSINDEXCIJFERS VAN DE GRONDSTOFFEN

(indexcijfers jaar 2010 = 100)

Daggemiddelden	Prijnsindexcijfers van de grondstoffen , Algemeen indexcijfer		Levensmiddelen				Industriële grondstoffen				Energiegrondstoffen		
	Inclusief energie	Exclusief energie	Totaal	Graan	Oliezaden, oliën	Tropische dranken, suiker	Totaal	Plant aardige stof	Non-ferro	ijzererts, schroot	Totaal	Steenkolen	Ruwe aardolie
<i>Wegingscoëfficiënten</i>	<i>100,0</i>	<i>20,8</i>	<i>5,4</i>	<i>1,4</i>	<i>1,9</i>	<i>2,1</i>	<i>15,4</i>	<i>4,3</i>	<i>7,9</i>	<i>3,2</i>	<i>79,2</i>	<i>4,5</i>	<i>74,6</i>
2006	79,8	81,2	61,8	66,6	57,4	62,4	88,1	78,9	106,7	54,1	79,5	50,6	81,2
2007	89,6	94,2	78,0	90,9	82,3	65,6	99,9	93,8	118,8	61,1	88,4	66,4	89,7
2008	118,9	100,6	104,6	129,7	115,2	78,5	99,1	89,9	105,1	96,9	123,8	130,7	123,3
2009	77,6	76,8	90,0	91,7	96,7	82,8	72,2	74,5	72,8	67,4	77,9	72,4	78,2
2010	100,0	100,0	100,0	100,0	100,0	100,0	100,0	100,0	100,0	100,0	100,0	100,0	100,0
2011	128,6	118,1	129,0	142,1	122,7	125,8	114,3	110,5	111,8	125,5	131,3	123,4	131,8
2012	125,1	103,1	122,5	143,4	135,0	97,4	96,3	92,1	95,7	103,3	130,9	98,6	132,8
2013	122,6	97,6	109,0	124,5	129,1	80,7	93,6	93,8	88,1	106,8	129,2	86,3	131,7
2014	114,0	93,4	105,7	98,6	120,9	97,0	89,1	93,1	88,2	85,9	119,4	73,3	122,2
2015	66,7	74,6	87,8	85,6	94,1	83,7	69,9	77,0	73,6	51,4	64,6	60,3	64,8
2014 I	121,6	95,5	108,0	103,9	130,9	90,3	91,1	96,2	84,0	101,7	128,5	80,4	131,4
II	124,2	97,0	116,8	110,2	140,3	100,3	90,0	95,3	87,1	89,9	131,3	75,9	134,7
III	117,4	93,1	100,4	90,1	109,6	99,0	90,5	92,8	92,7	81,9	123,8	70,8	127,0
IV	91,9	88,2	98,5	91,2	104,1	98,5	84,5	87,8	88,6	69,7	92,9	65,9	94,5
2015 I	69,2	80,4	92,2	89,7	99,0	87,7	76,2	81,1	80,0	60,1	66,2	66,1	66,2
II	76,7	77,7	87,6	85,1	94,5	83,0	74,2	78,5	79,7	54,9	76,4	61,9	77,3
III	64,4	72,6	87,1	85,1	95,2	81,2	67,5	75,4	70,0	50,5	62,3	59,4	62,4
IV	56,9	68,0	84,3	82,4	87,3	83,0	62,2	73,0	65,2	40,2	53,9	54,0	53,9
2016 I	47,9	67,3	81,5	80,4	85,2	78,9	62,2	73,1	64,5	41,9	42,8	52,2	42,2
2015 mei	78,6	78,6	86,7	84,0	93,2	82,8	75,7	79,0	82,0	55,9	78,6	64,0	79,5
juni	77,2	77,3	88,3	85,0	95,7	83,8	73,4	79,3	76,4	57,8	77,2	61,7	78,1
juli	70,2	75,0	91,5	90,9	101,7	82,9	69,2	76,4	72,8	50,4	68,9	61,1	69,4
augustus	61,5	71,7	86,3	82,5	94,8	81,3	66,5	75,2	68,0	50,9	58,9	59,4	58,8
september	61,5	71,1	83,4	81,9	89,1	79,2	66,7	74,5	69,1	50,2	59,0	57,6	59,0
oktober	61,7	70,5	85,7	84,5	89,9	82,8	65,1	74,1	68,2	45,4	59,4	53,9	59,8
november	57,8	67,1	83,9	81,2	86,6	83,3	61,2	72,0	64,0	39,6	55,3	55,1	55,3
december	51,1	66,4	83,5	81,4	85,5	83,0	60,3	72,9	63,4	35,6	47,0	53,2	46,7
2016 januari	44,7	65,3	80,9	80,3	84,4	78,2	59,8	72,0	62,1	37,5	39,3	51,0	38,5
februari	46,1	66,9	80,3	80,0	84,4	76,9	62,1	73,2	64,6	40,9	40,7	52,4	40,0
maart	52,9	69,6	83,2	81,0	86,7	81,5	64,8	74,2	66,7	47,4	48,5	53,3	48,2
april	56,4	71,9	86,2	82,0	94,6	81,5	66,8	76,1	67,1	53,7	52,3	52,5	52,3
mei	61,5	73,0	92,3	84,3	107,7	83,9	66,2	75,4	66,4	53,2	58,4	53,2	58,7

Bron: HWWI Herberekend: NBB

7.2 INDEXCIJFERS VAN DE AFZET- EN INVOERPRIJZEN EN ZIJN BESTANDELEN

(indexcijfers jaar 2010 = 100)

Maandgemiddelden of maanden	Indexcijfers van de afzet- en invoerprijzen en zijn bestanddelen (2010=100)			
	Prijzen van de land- en tuin- bouwproducten	Afzetprijzinde- xen, binnenland- se markt	Eenheidswaarde van de ingevoer- de producten	Afzet- en invoer- prijzen
2011	107,35	108,10	108,4	108,2
2012	113,74	111,90	112,7	112,4
2013	123,42	112,54	112,6	113,1
2014	101,00	107,36	109,6	108,2
2015		102,86		
2014 I	109,54	109,91	111,4	110,7
II	108,47	107,57	109,5	108,7
III	96,41	106,54	110,3	108,1
IV	89,60	105,42	107,0	105,5
2015 I	96,21	102,65	107,5	105,0
II	95,28	104,41	113,2	108,8
III	98,20	102,80	109,0	106,0
IV		101,57		
2015 april	98,47	103,98	113,8	109,1
mei	98,43	104,81	113,8	109,4
juni	88,95	104,44	113,1	108,4
juli	98,73	103,41	111,4	107,5
augustus	96,89	102,22	107,3	104,8
september	98,43	102,78	108,8	105,9
oktober	95,08	102,52	109,9	106,2
november	91,52	102,10	108,4	105,0
december	93,52	100,10	106,6	103,4
2016 januari	92,12	97,37	102,3	99,8
februari	89,85	96,33	107,2	102,0
maart	93,54	97,72		
april		96,84		

Bronnen: ADS, NBB Herberekend: NBB

7.3 AFZETPRIJSINDEXEN - TOTALE MARKT: SYNTHESSETABEL

Maandgemiddelden of maanden	Afzetprijnsindexen - totale markt : synthese tabel (2010 = 100)												
	Algemeen in- dexcijfer	Algemeen in- dexcijfer, uitge- zonderd energie	Indexcijfers per type nijverheid				Indexcijfers volgens het gebruik van de producten						
			Delfstoffen (05-09)	Industrie (10-33)	Productie en distributie van elektriciteit, gas, stoom en ge- koelde lucht	Metaalverwer- king (25-30)	Halffabrikaten en energie	Halffabrikaten zonder energie	Consumptiegoederen			Investerings- goederen	Energie
								Duurzame con- sumptiegoede- ren	Niet-duurzame consumptiegoe- deren	Totaal			
2010	100,0	100,0	100,0	100,0	100,0	100,0	100,0	100,0	100,0	100,0	100,0	100,0	100,0
2011	108,9	106,0	101,5	108,4	113,5	103,0	112,6	109,3	103,5	103,2	103,3	102,5	117,7
2012	113,0	108,2	108,1	112,1	120,1	105,5	117,3	110,7	105,5	106,5	106,4	105,7	127,3
2013	112,4	108,7	110,7	111,0	124,9	104,7	115,9	110,5	107,3	109,1	109,0	104,9	122,4
2014	108,5	107,1	112,0	108,1	112,2	103,2	110,4	108,5	105,4	108,5	108,3	103,4	113,6
2015	103,1	105,4	112,6	101,1	117,0	104,0	101,7	104,6	107,1	108,4	108,3	103,9	95,0
2014 I	110,3	107,6	112,0	109,4	117,5	103,2	113,0	109,1	105,2	109,0	108,7	103,5	118,3
II	109,1	107,4	111,9	109,2	109,0	103,1	111,2	108,9	105,3	109,1	108,8	103,2	116,0
III	108,5	107,3	111,9	108,9	106,4	103,1	110,5	109,1	105,3	108,5	108,3	103,3	114,4
IV	106,2	106,1	112,1	104,8	116,0	103,6	107,0	107,0	105,9	107,4	107,3	103,7	105,9
2015 I	102,9	104,9	112,9	101,1	115,6	104,1	101,2	103,0	106,2	109,2	109,0	104,2	96,0
II	105,3	106,4	112,7	104,2	112,6	104,3	105,0	106,6	106,9	108,3	108,3	104,1	101,3
III	103,1	105,8	112,4	101,1	117,1	103,8	101,7	105,6	107,5	108,1	108,1	103,6	93,9
IV	101,2	104,5	112,3	98,1	122,7	103,7	98,8	103,0	107,8	107,9	108,0	103,6	88,8
2016 I	97,1	103,4	112,6	94,5	113,8	103,0	92,8	101,3	107,8	107,5	107,6	102,8	78,7
2015 april	104,8	106,1	112,7	103,6	112,9	104,6	104,0	105,5	106,8	108,9	108,8	104,5	100,4
mei	105,8	106,7	112,7	104,8	112,2	104,3	105,7	107,0	106,9	108,4	108,3	104,1	102,7
juni	105,2	106,5	112,7	104,1	112,8	104,1	105,1	107,3	106,9	107,7	107,7	103,8	100,9
juli	104,2	106,3	112,4	103,1	111,6	104,0	103,5	106,8	106,9	107,9	107,9	103,7	97,9
augustus	102,5	105,8	112,4	100,6	115,5	103,9	100,8	105,5	107,7	108,1	108,1	103,7	92,0
september	102,6	105,2	112,4	99,5	124,2	103,6	100,9	104,5	107,8	108,2	108,2	103,4	91,7
oktober	102,3	104,8	112,3	99,0	126,0	103,2	100,5	103,7	107,8	108,2	108,2	103,2	91,5
november	101,8	104,4	112,3	98,8	122,5	103,7	99,6	102,8	107,8	108,0	108,0	103,7	91,0
december	99,5	104,2	112,3	96,5	119,6	104,0	96,2	102,4	107,8	107,7	107,7	103,9	84,0
2016 januari	97,1	103,8	112,3	94,2	116,7	103,5	92,7	101,9	107,9	107,5	107,5	103,3	77,5
februari	96,4	103,3	112,5	93,8	112,9	103,0	91,9	101,2	107,8	107,5	107,6	102,8	77,0
maart	97,7	103,1	112,9	95,4	111,9	102,6	93,8	100,9	107,8	107,6	107,7	102,3	81,5
april	97,7	103,8	112,8	96,2	104,8	103,3	93,6	101,9	107,9	107,6	107,7	103,2	81,2

Bron: ADS Herberekend: NBB

7.4 CONSUMTIEPRIJZEN IN BELGIË

(indexcijfers jaar 2013 = 100)

Maandgemiddelden of maanden	Gezondheidsindex- cijfer	Algemeen indexcijfer ¹	Functionele classificatie				Classificatie per groep												
			Voedings- middelen	Niet-voe- dingsmid- delen	Diensten	Huur	Voedings- middelen en dranken	Tabak en alcoholhou- dende dranken	Kleding en schoeisel	Huisves- ting, water, elektriciteit, gas en an- dere brand- stoffen	Stoffering, huishoude- lijke appa- raten en dagelijks onderhoud van de wo- ning	Gezond- heidsuitga- ven	Vervoer	Communi- catie	Cultuur en ontspan- ning	Onderwijs	Hotels, cafés en restaurants	Diverse goederen en diensten	
<i>Wegingscoëfficiënten</i>		100,000	18,231	43,737	30,588	7,442	16,713	2,360	6,572	18,661	7,769	2,919	15,864	3,780	9,742	0,630	6,882	8,107	
2006	86,07	85,48	81,31	86,79	85,48	89,95	80,80	81,64	97,02	79,78	87,90	100,48	87,33	106,13	88,67	87,68	82,05	81,79	
2007	87,59	87,04	84,26	87,67	87,10	91,56	83,95	85,23	97,59	80,96	89,73	100,33	88,04	102,98	89,50	89,68	84,25	84,74	
2008	91,29	90,95	89,16	92,88	88,85	93,30	89,05	88,42	98,58	90,34	91,88	99,26	91,25	99,94	91,04	91,38	87,60	86,98	
2009	91,83	90,90	90,10	90,36	91,38	95,17	89,81	91,02	99,79	86,81	94,10	99,94	88,12	99,47	92,95	93,55	90,67	89,41	
2010	93,36	92,89	91,49	93,22	92,68	96,23	91,30	92,46	100,54	89,75	95,52	98,95	92,61	97,23	94,21	96,55	92,66	90,76	
2011	96,22	96,17	93,71	98,12	94,74	97,26	93,78	92,71	101,64	96,99	96,74	99,06	97,91	97,55	95,41	96,92	95,11	93,59	
2012	98,77	98,90	96,51	100,81	97,74	98,74	96,69	95,03	102,86	100,62	98,64	99,34	100,42	99,66	98,27	99,24	97,66	97,62	
2013	100,00	100,00	100,00	100,00	100,00	100,00	100,00	100,00	100,00	100,00	100,00	100,00	100,00	100,00	100,00	100,00	100,00	100,00	
2014	100,40	100,34	99,88	98,96	102,14	102,09	99,62	104,23	101,19	98,59	101,38	99,63	100,35	98,54	101,16	101,57	101,89	101,73	
2015	101,45	100,90	101,18	97,83	104,20	103,07	100,82	107,67	101,81	98,98	102,27	100,23	98,49	98,12	101,54	109,93	104,80	103,01	
2014 I	100,71	100,63	100,34	100,01	101,41	101,63	100,17	102,84	101,16	100,66	100,74	99,68	99,98	99,26	101,27	101,25	101,06	101,39	
II	100,36	100,36	100,61	98,83	102,01	101,96	100,39	104,67	101,15	97,96	101,29	99,75	100,52	98,90	101,18	101,25	101,55	101,61	
III	100,21	100,27	99,53	98,62	102,59	102,24	99,20	104,88	101,08	97,50	101,72	99,60	101,21	98,66	100,93	101,25	102,44	101,97	
IV	100,32	100,10	99,05	98,40	102,54	102,55	98,75	104,52	101,36	98,24	101,79	99,47	99,70	97,35	101,25	102,55	102,49	101,93	
2015 I	100,74	100,14	100,09	97,33	103,24	102,87	99,82	105,37	101,97	98,27	101,63	100,37	97,66	97,80	101,06	102,55	103,48	102,54	
II	101,20	100,86	101,74	97,78	103,88	102,98	101,47	107,53	102,11	97,77	102,01	100,18	99,41	97,82	101,55	102,55	104,74	102,86	
III	101,61	101,08	101,09	98,05	104,51	103,11	100,74	107,86	101,49	99,40	102,55	100,15	99,00	98,49	101,48	102,55	105,49	103,26	
IV	102,26	101,53	101,81	98,18	105,19	103,32	101,26	109,91	101,68	100,49	102,89	100,21	97,88	98,35	102,08	132,09	105,50	103,38	
2016 I	102,81	101,94	103,16	97,86	106,14	103,78	102,20	114,23	102,65	99,99	103,01	100,35	97,28	100,00	102,41	132,09	106,96	104,08	
2015 mei	101,16	100,86	101,57	97,90	103,86	102,94	101,29	107,51	102,10	97,74	101,99	100,16	99,65	97,67	101,72	102,55	104,70	102,80	
juni	101,33	101,01	101,76	98,00	104,06	103,05	101,45	107,87	102,16	98,01	102,26	100,19	99,78	97,65	101,51	102,55	105,03	103,05	
juli	101,37	101,01	101,31	97,76	104,51	103,09	100,98	107,79	101,63	97,93	102,43	100,23	100,05	98,59	101,29	102,55	105,61	103,26	
augustus	101,61	101,08	101,01	97,94	104,66	103,10	100,64	108,04	101,43	99,23	102,56	100,08	99,22	98,46	101,55	102,55	105,58	103,27	
september	101,85	101,15	100,94	98,46	104,36	103,13	100,60	107,74	101,40	101,03	102,65	100,15	97,72	98,42	101,60	102,55	105,28	103,26	
oktober	102,27	101,50	101,83	98,34	104,97	103,19	101,59	107,71	101,60	100,81	102,79	100,13	97,55	98,49	101,88	132,09	105,52	103,28	
november	102,28	101,61	101,88	98,28	105,26	103,36	101,15	111,19	101,72	100,57	102,91	100,26	98,14	98,28	102,11	132,09	105,48	103,42	
december	102,23	101,48	101,72	97,91	105,34	103,42	101,03	110,82	101,73	100,10	102,97	100,24	97,95	98,27	102,24	132,09	105,49	103,44	
2016 januari	102,42	101,59	102,40	97,64	105,59	103,64	101,37	113,65	102,67	99,81	103,05	100,24	97,24	98,46	102,07	132,09	106,03	104,13	
februari	102,53	101,65	102,84	97,28	105,94	103,81	101,77	114,72	102,59	99,21	103,09	100,46	97,02	99,09	102,34	132,09	107,00	103,94	
maart	103,47	102,57	104,25	98,67	106,89	103,89	103,47	114,32	102,69	100,96	102,89	100,34	97,57	102,45	102,83	132,09	107,85	104,16	
april	103,53	102,75	105,67	98,44	106,94	103,92	104,74	116,76	102,93	99,98	103,04	100,42	98,07	102,44	102,92	132,09	107,80	103,83	
mei	103,77	103,08	105,03	99,26	107,23	103,93	104,10	116,47	103,02	101,05	103,17	100,45	98,86	102,44	103,37	132,09	108,11	104,24	

Bron: ADS Herberekend: NBB

¹ Om van deze indexcijfers over te schakelen op de indexcijfers basis jaar 2004=100, werden de volgende overgangscöefficienten vastgesteld: 1,2240 voor het algemene indexcijfer en 1,2077 voor de gezondheidsindex. Wat betreft de functionele classificatie: 1,2814 voor de voedingsmiddelen, 1,2123 voor de niet-voedingsmiddelen, 1,2149 voor de diensten en 1,1734 voor de huur. Wat betreft de classificatie per groep van producten: 1,2814 voor de voedingsmiddelen, 1,4214 voor tabak, 1,0370 voor kleding en schoeisel, 1,3835 voor huisvesting, water, elektriciteit, 1,1544 voor stoffering, huishoudelijke apparaten, 1,0428 voor gezondheidsuitgaven, 1,2351 voor vervoer, 0,8968 voor communicatie, 1,1273 voor recreatie en cultuur, 1,2030 voor onderwijs, 1,2898 voor hotels, cafés en restaurants, 1,2800 voor diverse goederen en diensten.

8. Buitenlandse handel van België volgens het nationale concept

8.1 BUITENLANDSE HANDEL VAN BELGIË VOLGENS HET NATIONALE CONCEPT: MAANDELIJKS VERLOOP

(miljoenen euro's)

		Uitvoer			Invoer			Handelsbalans			
		Totaal	Intra-EU ¹	Extra-EU	Totaal	Intra-EU ¹	Extra-EU	Totaal	Intra-EU ¹	Extra-EU	
2013	april	20.503,9	14.349,5	6.154,4	21.119,2	15.325,3	5.793,9	-615,3	-975,8	360,5	
	mei	20.364,4	13.900,2	6.463,9	20.539,1	14.907,0	5.632,1	-175,0	-1.006,8	831,8	
	juni	19.860,4	13.956,6	5.903,8	20.353,4	14.958,4	5.395,1	-493,0	-1.001,8	508,7	
	juli	20.924,1	13.951,0	6.973,1	20.302,7	14.883,5	5.419,1	621,4	-932,5	1.554,0	
	augustus	17.018,8	11.802,1	5.216,7	18.352,0	13.100,5	5.251,6	-1.333,2	-1.298,4	-34,8	
	september	20.607,4	14.219,1	6.388,3	20.890,1	15.129,0	5.761,1	-282,7	-909,9	627,3	
	oktober	21.500,2	14.914,5	6.585,6	21.628,7	15.503,2	6.125,5	-128,5	-588,6	460,1	
	november	19.868,3	14.098,2	5.770,1	20.518,6	15.002,0	5.516,7	-650,3	-903,8	253,5	
	december	18.801,9	12.773,6	6.028,3	20.129,2	14.638,3	5.490,9	-1.327,3	-1.864,7	537,4	
	2014	januari	19.787,5	14.225,0	5.562,5	21.185,3	14.909,4	6.275,9	-1.397,8	-684,4	-713,4
		februari	19.936,2	13.513,0	6.423,2	20.195,3	14.729,4	5.465,9	-259,1	-1.216,4	957,4
		maart	21.047,6	14.754,4	6.293,3	21.833,3	15.745,8	6.087,4	-785,7	-991,5	205,8
april		21.034,4	14.447,7	6.586,7	21.044,6	14.995,3	6.049,3	-10,2	-547,6	537,4	
mei		20.132,8	13.777,8	6.355,0	20.111,1	14.546,7	5.564,4	21,7	-768,9	790,6	
juni		20.725,3	14.328,6	6.396,7	20.800,0	14.851,5	5.948,5	-74,7	-522,8	448,2	
juli		20.827,8	14.106,1	6.721,7	20.385,6	14.532,9	5.852,6	442,2	-426,9	869,0	
augustus		16.992,3	12.157,0	4.835,2	19.193,3	13.145,6	6.047,7	-2.201,0	-988,6	-1.212,4	
september		21.818,2	15.425,1	6.393,1	22.151,3	15.723,8	6.427,5	-333,1	-298,7	-34,4	
oktober		21.841,4	15.448,8	6.392,6	21.844,0	15.906,1	5.937,9	-2,6	-457,3	454,7	
november		19.252,2	13.604,5	5.647,7	19.702,9	14.205,8	5.497,1	-450,7	-601,2	150,6	
december		17.933,7	12.269,3	5.664,4	19.857,0	14.503,0	5.354,1	-1.923,3	-2.233,7	310,4	
2015	januari ^v	17.896,4	12.913,8	4.982,6	19.033,7	13.301,1	5.732,6	-1.137,3	-387,4	-750,0	
	februari ^v	19.455,0	13.279,6	6.175,5	19.185,2	13.628,3	5.556,9	269,8	-348,7	618,5	
	maart ^v	21.190,2	14.953,6	6.236,7	22.459,5	15.128,6	7.330,9	-1.269,3	-175,0	-1.094,2	
	april ^v	20.505,1	14.323,3	6.181,8	20.654,6	14.424,4	6.230,2	-149,5	-101,0	-48,4	
	mei ^v	19.328,3	13.310,1	6.018,1	19.676,9	13.932,9	5.744,0	-348,6	-622,7	274,1	
	juni ^v	21.865,9	15.449,1	6.416,8	21.871,6	15.543,4	6.328,2	-5,7	-94,3	88,6	
	juli ^v	20.085,7	14.100,7	5.984,9	19.971,8	14.202,1	5.769,7	113,9	-101,4	215,2	
	augustus ^v	16.619,8	12.132,1	4.487,7	18.007,5	12.415,0	5.592,5	-1.387,7	-282,9	-1.104,8	
	september ^v	20.066,0	14.806,3	5.259,7	20.290,4	14.626,9	5.663,6	-224,4	179,4	-403,8	
	oktober ^v	20.735,0	14.677,8	6.057,2	20.820,2	14.810,6	6.009,6	-85,2	-132,8	47,6	
	november ^v	19.002,5	13.874,0	5.128,4	19.639,3	14.348,3	5.291,0	-636,8	-474,2	-162,6	
	december ^v	18.636,7	12.893,7	5.743,0	19.379,0	13.664,0	5.715,1	-742,3	-770,2	28,0	
2016	januari ^v	18.175,3	13.242,8	4.932,5	17.861,4	12.026,9	5.834,5	313,9	1.215,9	-902,0	
	februari ^v	19.742,7	13.335,0	6.407,7	19.247,1	12.832,5	6.414,6	495,6	502,5	-6,9	
	maart ^v	20.308,4	14.454,8	5.853,6	20.358,2	14.144,7	6.213,5	-49,8	310,1	-360,0	

Bronnen: INR, NBB Berekeningen: NBB

¹ Bijgeschatte resultaten - zie punt 6.2 van de methodologische nota (<https://www.nbb.be/nl/statistieken/buitenlandse-handel/methodologie>).

8.2 BUITENLANDSE HANDEL VAN BELGIË VOLGENS HET NATIONALE CONCEPT: GECUMULEERD VERLOOP

(miljoenen euro's)

		Uitvoer			Invoer			Handelsbalans			
		Totaal	Intra-EU ¹	Extra-EU	Totaal	Intra-EU ¹	Extra-EU	Totaal	Intra-EU ¹	Extra-EU	
2013	jan.-april	79.847,3	56.556,3	23.291,0	85.291,8	62.533,7	22.758,1	-5.444,5	-5.977,4	532,8	
	jan.-mei	100.211,4	70.456,5	29.754,9	105.830,9	77.440,7	28.390,2	-5.619,5	-6.984,2	1.364,6	
	jan.-juni	120.071,8	84.413,1	35.658,7	126.184,3	92.399,1	33.785,3	-6.112,5	-7.986,0	1.873,3	
	jan.-juli	140.995,9	98.364,1	42.631,8	146.487,0	107.282,6	39.204,4	-5.491,1	-8.918,5	3.427,3	
	jan.-aug.	158.014,7	110.166,2	47.848,5	164.839,0	120.383,1	44.456,0	-6.824,3	-10.216,9	3.392,5	
	jan.-sep.	178.622,1	124.385,3	54.236,8	185.729,1	135.512,1	50.217,1	-7.107,0	-11.126,8	4.019,8	
	jan.-okt.	200.122,3	139.299,8	60.822,4	207.357,8	151.015,3	56.342,6	-7.235,5	-11.715,4	4.479,9	
	jan.-nov.	219.990,6	153.398,0	66.592,5	227.876,4	166.017,3	61.859,3	-7.885,8	-12.619,2	4.733,4	
	jan.-dec.	238.792,5	166.171,6	72.620,8	248.005,6	180.655,6	67.350,2	-9.213,1	-14.483,9	5.270,8	
	2014	jan.	19.787,5	14.225,0	5.562,5	21.185,3	14.909,4	6.275,9	-1.397,8	-684,4	-713,4
		jan.-feb.	39.723,7	27.738,0	11.985,7	41.380,6	29.638,8	11.741,8	-1.656,9	-1.900,8	244,0
		jan.-maart	60.771,3	42.492,4	18.279,0	63.213,9	45.384,6	17.829,2	-2.442,6	-2.892,3	449,8
jan.-april		81.805,7	56.940,1	24.865,7	84.258,5	60.379,9	23.878,5	-2.452,8	-3.439,9	987,2	
jan.-mei		101.938,5	70.717,9	31.220,7	104.369,6	74.926,6	29.442,9	-2.431,1	-4.208,8	1.777,8	
jan.-juni		122.663,8	85.046,5	37.617,4	125.169,6	89.778,1	35.391,4	-2.505,8	-4.731,6	2.226,0	
jan.-juli		143.491,6	99.152,6	44.339,1	145.555,2	104.311,0	41.244,0	-2.063,6	-5.158,5	3.095,0	
jan.-aug.		160.483,9	111.309,6	49.174,3	164.748,5	117.456,6	47.291,7	-4.264,6	-6.147,1	1.882,6	
jan.-sep.		182.302,1	126.734,7	55.567,4	186.899,8	133.180,4	53.719,2	-4.597,7	-6.445,8	1.848,2	
jan.-okt.		204.143,5	142.183,5	61.960,0	208.743,8	149.086,5	59.657,1	-4.600,3	-6.903,1	2.302,9	
jan.-nov.		223.395,7	155.788,0	67.607,7	228.446,7	163.292,3	65.154,2	-5.051,0	-7.504,3	2.453,5	
jan.-dec.		241.329,4	168.057,3	73.272,1	248.303,7	177.795,3	70.508,3	-6.974,3	-9.738,0	2.763,9	
2015	jan. v	17.896,4	12.913,8	4.982,6	19.033,7	13.301,1	5.732,6	-1.137,3	-387,4	-750,0	
	jan.-feb. v	37.351,4	26.193,4	11.158,1	38.218,9	26.929,4	11.289,5	-867,5	-736,1	-131,5	
	jan.-maart v	58.541,6	41.147,0	17.394,8	60.678,4	42.058,0	18.620,4	-2.136,8	-911,1	-1.225,7	
	jan.-april v	79.046,7	55.470,3	23.576,6	81.333,0	56.482,4	24.850,6	-2.286,3	-1.012,1	-1.274,1	
	jan.-mei v	98.375,0	68.780,4	29.594,7	101.009,9	70.415,3	30.594,6	-2.634,9	-1.634,8	-1.000,0	
	jan.-juni v	120.240,9	84.229,5	36.011,5	122.881,5	85.958,7	36.922,8	-2.640,6	-1.729,1	-911,4	
	jan.-juli v	140.326,6	98.330,2	41.996,4	142.853,3	100.160,8	42.692,5	-2.526,7	-1.830,5	-696,2	
	jan.-aug. v	156.946,4	110.462,3	46.484,1	160.860,8	112.575,8	48.285,0	-3.914,4	-2.113,4	-1.801,0	
	jan.-sep. v	177.012,4	125.268,6	51.743,8	181.151,2	127.202,7	53.948,6	-4.138,8	-1.934,0	-2.204,8	
	jan.-okt. v	197.747,4	139.946,4	57.801,0	201.971,4	142.013,3	59.958,2	-4.224,0	-2.066,8	-2.157,2	
	jan.-nov. v	216.749,9	153.820,4	62.929,4	221.610,7	156.361,6	65.249,2	-4.860,8	-2.541,0	-2.319,8	
	jan.-dec. v	235.386,6	166.714,1	68.672,4	240.989,7	170.025,6	70.964,3	-5.603,1	-3.311,2	-2.291,8	
2016	jan. v	18.175,3	13.242,8	4.932,5	17.861,4	12.026,9	5.834,5	313,9	1.215,9	-902,0	
	jan.-feb. v	37.918,0	26.577,8	11.340,2	37.108,5	24.859,4	12.249,1	809,5	1.718,4	-908,9	
	jan.-maart v	58.226,4	41.032,6	17.193,8	57.466,7	39.004,1	18.462,6	759,7	2.028,5	-1.268,9	

Bronnen: INR, NBB Berekeningen: NBB

¹ Bijgeschatte resultaten - zie punt 6.2 van de methodologische nota (<https://www.nbb.be/nl/statistieken/buitenlandse-handel/methodologie>).

8.3 BUITENLANDSE HANDEL VAN BELGIË VOLGENS HET NATIONALE CONCEPT: VERANDERINGSPERCENTAGES, GECUMULEERDE GEGEVENS

(veranderingspercentage ten opzichte van de overeenstemmende periode van het vorige jaar)

		Waarden		Hoeveelheid		Eenheidswaarden		
		Uitvoer	Invoer	Uitvoer	Invoer	Uitvoer	Invoer	
2013	jan.-april	-2,0	-0,1	-2,2	-0,8	0,2	0,7	
	jan.-mei	-1,3	-0,4	-1,2	-0,7	-0,1	0,3	
	jan.-juni	-1,4	-0,7	-1,4	-1,1	0,0	0,4	
	jan.-juli	-0,1	-0,1	-0,1	-0,1	0,0	0,0	
	jan.-aug.	-0,7	-0,7	-0,7	-0,3	0,0	-0,4	
	jan.-sep.	0,2	0,0	0,3	0,5	-0,1	-0,4	
	jan.-okt.	0,5	-0,1	0,8	0,8	-0,3	-0,9	
	jan.-nov.	0,5	-0,6	0,9	0,3	-0,4	-0,9	
	jan.-dec.	1,1	-0,2	1,5	0,6	-0,4	-0,8	
	2014	jan.	3,7	0,4	5,7	2,7	-2,0	-2,2
		jan.-feb.	4,1	-0,7	5,5	0,7	-1,3	-1,3
		jan.-maart	2,4	-1,5	3,8	0,2	-1,4	-1,7
jan.-april		2,4	-1,2	3,8	1,0	-1,3	-2,1	
jan.-mei		1,7	-1,4	2,8	0,5	-1,0	-1,9	
jan.-juni		2,2	-0,8	3,1	1,0	-0,9	-1,8	
jan.-juli		1,8	-0,6	2,6	1,0	-0,8	-1,6	
jan.-aug.		1,6	-0,1	2,3	1,4	-0,8	-1,4	
jan.-sep.		2,1	0,6	2,8	2,2	-0,7	-1,5	
jan.-okt.		2,0	0,7	2,3	1,9	-0,3	-1,2	
jan.-nov.		1,6	0,3	1,6	1,4	-0,1	-1,2	
jan.-dec.		1,1	0,1	1,4	1,7	-0,3	-1,5	
2015	jan. v	-9,6	-10,2	-8,0	-5,5	-1,7	-4,9	
	jan.-feb. v	-6,0	-7,6	-4,3	-4,5	-1,7	-3,3	
	jan.-maart v	-3,7	-4,0	-2,2	-2,1	-1,5	-1,9	
	jan.-april v	-3,4	-3,5	-3,0	-2,9	-0,3	-0,5	
	jan.-mei v	-3,5	-3,2	-3,7	-3,5	0,2	0,3	
	jan.-juni v	-2,0	-1,8	-2,6	-2,5	0,6	0,7	
	jan.-juli v	-2,2	-1,8	-2,8	-2,5	0,7	0,7	
	jan.-aug. v	-2,2	-2,3	-2,6	-2,7	0,4	0,4	
	jan.-sep. v	-2,9	-3,1	-2,9	-3,1	0,0	0,0	
	jan.-okt. v	-3,1	-3,2	-2,7	-3,0	-0,5	-0,3	
	jan.-nov. v	-3,0	-3,0	-2,2	-2,5	-0,8	-0,5	
	jan.-dec. v	-2,5	-2,9	-1,8	-2,5	-0,7	-0,4	
2016	jan. v	1,6	-6,2	2,8	-3,2	-1,2	-3,1	
	jan.-feb. v	1,5	-2,9	3,8	1,3	-2,2	-4,1	
	jan.-maart v	-0,5	-5,3	2,5	0,1	-2,9	-5,4	

Bronnen: INR, NBB Berekeningen: INR

10. Wisselkoersen

10.1 REFERENTIEVALUTAKOERSEN VAN DE EURO

(nationale munteenheden, daggemiddelden)

	Dollar van de Verenigde Staten	Japanse yen	Deense kroon	Zweedse kroon	Pond sterling	Noorse kroon	Tsjechische koro- na	Hongaarse forint	Poolse zloty	Zwitserse frank	Canadese dollar	Australische dol- lar
2006	1,2556	146,02	7,4591	9,2544	0,6817	8,0472	28,342	264,26	3,8959	1,5729	1,4237	1,6668
2007	1,3705	161,25	7,4506	9,2501	0,6843	8,0165	27,766	251,35	3,7837	1,6427	1,4678	1,6348
2008	1,4708	152,45	7,4560	9,6152	0,7963	8,2237	24,946	251,51	3,5121	1,5874	1,5594	1,7416
2009	1,3948	130,34	7,4462	10,6191	0,8909	8,7278	26,435	280,33	4,3276	1,5100	1,5850	1,7727
2010	1,3257	116,24	7,4473	9,5373	0,8578	8,0043	25,284	275,48	3,9947	1,3803	1,3651	1,4423
2011	1,3920	110,96	7,4506	9,0298	0,8679	7,7934	24,590	279,37	4,1206	1,2326	1,3761	1,3484
2012	1,2848	102,49	7,4437	8,7041	0,8109	7,4751	25,149	289,25	4,1847	1,2053	1,2842	1,2407
2013	1,3281	129,66	7,4579	8,6515	0,8493	7,8067	25,980	296,87	4,1975	1,2311	1,3684	1,3777
2014	1,3285	140,31	7,4548	9,0985	0,8061	8,3253	27,536	308,71	4,1843	1,2146	1,4661	1,4719
2015	1,1095	134,31	7,4587	9,3535	0,7258	8,9496	27,279	310,00	4,1841	1,0679	1,4186	1,4777
2014 I	1,3696	140,80	7,4625	8,8569	0,8279	8,2296	27,442	307,93	4,1843	1,2237	1,5107	1,5275
II	1,3711	140,00	7,4628	9,0517	0,8147	8,2049	27,446	305,91	4,1665	1,2192	1,4950	1,4699
III	1,3256	137,75	7,4522	9,2052	0,7938	8,2754	27,619	312,24	4,1747	1,2115	1,4422	1,4326
IV	1,2498	142,75	7,4423	9,2718	0,7891	8,5878	27,630	308,53	4,2112	1,2045	1,4190	1,4596
2015 I	1,1261	134,12	7,4501	9,3800	0,7434	8,7318	27,624	308,89	4,1926	1,0722	1,3957	1,4313
II	1,1053	134,29	7,4623	9,2995	0,7211	8,5634	27,379	306,10	4,0883	1,0410	1,3587	1,4208
III	1,1117	135,86	7,4617	9,4293	0,7173	9,1378	27,075	312,10	4,1877	1,0723	1,4540	1,5331
IV	1,0953	132,95	7,4605	9,3022	0,7220	9,3381	27,057	312,65	4,2636	1,0848	1,4618	1,5205
2016 I	1,1020	127,00	7,4605	9,3267	0,7704	9,5266	27,040	312,02	4,3652	1,0960	1,5149	1,5293
2015 mei	1,1150	134,75	7,4612	9,3037	0,7212	8,4103	27,397	306,33	4,0811	1,0391	1,3568	1,4123
juni	1,1213	138,74	7,4603	9,2722	0,7208	8,7550	27,307	311,96	4,1586	1,0455	1,3854	1,4530
juli	1,0996	135,68	7,4616	9,3860	0,7069	8,9357	27,094	311,53	4,1524	1,0492	1,4124	1,4844
augustus	1,1139	137,12	7,4627	9,5155	0,7142	9,1815	27,041	311,61	4,1953	1,0777	1,4637	1,5269
september	1,1221	134,85	7,4610	9,3924	0,7313	9,3075	27,089	313,14	4,2176	1,0913	1,4882	1,5900
oktober	1,1235	134,84	7,4601	9,3485	0,7329	9,2892	27,105	311,27	4,2508	1,0882	1,4685	1,5586
november	1,0736	131,60	7,4602	9,3133	0,7066	9,2572	27,039	312,27	4,2494	1,0833	1,4248	1,5011
december	1,0877	132,36	7,4612	9,2451	0,7260	9,4642	27,027	314,40	4,2900	1,0827	1,4904	1,5009
2016 januari	1,0860	128,32	7,4619	9,2826	0,7546	9,5899	27,027	314,68	4,4074	1,0941	1,5447	1,5510
februari	1,1093	127,35	7,4628	9,4105	0,7756	9,5628	27,040	310,37	4,3970	1,1018	1,5317	1,5556
maart	1,1100	125,39	7,4569	9,2848	0,7802	9,4300	27,051	311,15	4,2932	1,0920	1,4697	1,4823
april	1,1339	124,29	7,4427	9,2027	0,7923	9,3224	27,031	311,46	4,3106	1,0930	1,4559	1,4802
mei	1,1311	123,21	7,4386	9,2948	0,7778	9,3036	27,026	314,58	4,4039	1,1059	1,4626	1,5461

Bron: ECB Berekeningen: NBB

10.1 REFERENTIEVALUTAKOERSEN VAN DE EURO (VERVOLG)

(nationale munteenheden, daggemiddelden)

	Nieuw-Zeelandse dollar	Zuid-Afrikaanse rand	Bulgaarse lev	Hongkongse dollar	Zuid-Koreaanse won	Nieuwe Roemeense leu	Singaporese dollar	Nieuwe Turkse pond	Kroatische kuna	Russische roebel	Chinese yuan renminbi
2006	1,9373	8,5312	1,9558	9,7545	1.198,58	3,5258	1,9941	1,8090	7,3247	34,112	10,0096
2007	1,8627	9,6596	1,9558	10,6912	1.272,99	3,3353	2,0636	1,7865	7,3376	35,018	10,4178
2008	2,0770	12,0590	1,9558	11,4541	1.606,09	3,6826	2,0762	1,9064	7,2239	36,421	10,2236
2009	2,2121	11,6737	1,9558	10,8114	1.772,90	4,2399	2,0241	2,1631	7,3400	44,138	9,5277
2010	1,8377	9,6985	1,9558	10,2994	1.531,82	4,2122	1,8055	1,9965	7,2891	40,263	8,9712
2011	1,7600	10,0970	1,9558	10,8362	1.541,23	4,2391	1,7489	2,3378	7,4390	40,885	8,9960
2012	1,5867	10,5511	1,9558	9,9663	1.447,69	4,4593	1,6055	2,3135	7,5217	39,926	8,1052
2013	1,6206	12,8330	1,9558	10,3016	1.453,91	4,4190	1,6619	2,5335	7,5786	42,337	8,1646
2014	1,5995	14,4037	1,9558	10,3025	1.398,14	4,4437	1,6823	2,9065	7,6344	50,952	8,1857
2015	1,5930	14,1723	1,9558	8,6014	1.256,54	4,4454	1,5255	3,0255	7,6137	68,072	6,9733
2014 I	1,6371	14,8866	1,9558	10,6287	1.465,34	4,5023	1,7379	3,0372	7,6498	48,043	8,3576
II	1,5923	14,4616	1,9558	10,6297	1.410,80	4,4256	1,7178	2,8972	7,5992	47,941	8,5438
III	1,5731	14,2700	1,9558	10,2746	1.361,10	4,4146	1,6584	2,8674	7,6233	48,058	8,1734
IV	1,5969	14,0102	1,9558	9,6931	1.357,93	4,4336	1,6179	2,8271	7,6649	59,716	7,6824
2015 I	1,4973	13,2283	1,9558	8,7339	1.240,16	4,4516	1,5273	2,7731	7,6811	70,961	7,0231
II	1,5155	13,3824	1,9558	8,5682	1.214,26	4,4442	1,4845	2,9537	7,5735	58,219	6,8572
III	1,7079	14,4516	1,9558	8,6170	1.300,59	4,4290	1,5465	3,1757	7,5781	70,303	7,0083
IV	1,6432	15,5569	1,9558	8,4889	1.268,04	4,4573	1,5415	3,1860	7,6229	72,405	7,0003
2016 I	1,6622	17,4552	1,9558	8,5683	1.324,34	4,4924	1,5466	3,2470	7,6170	82,451	7,2101
2015 mei	1,5112	13,3506	1,9558	8,6436	1.220,20	4,4477	1,4882	2,9491	7,5591	56,374	6,9165
juni	1,6046	13,7965	1,9558	8,6935	1.248,79	4,4671	1,5091	3,0299	7,5719	61,239	6,9587
juli	1,6542	13,6973	1,9558	8,5236	1.260,75	4,4391	1,4972	2,9705	7,5863	63,208	6,8269
augustus	1,7001	14,3821	1,9558	8,6358	1.313,48	4,4235	1,5573	3,1826	7,5578	73,360	7,0626
september	1,7714	15,3065	1,9558	8,6966	1.329,94	4,4236	1,5879	3,3835	7,5890	74,804	7,1462
oktober	1,6794	15,1579	1,9558	8,7073	1.286,06	4,4227	1,5731	3,2887	7,6208	70,949	7,1346
november	1,6365	15,1743	1,9558	8,3211	1.239,19	4,4453	1,5181	3,0849	7,6074	69,790	6,8398
december	1,6133	16,3210	1,9558	8,4307	1.277,56	4,5033	1,5321	3,1800	7,6397	76,358	7,0193
2016 januari	1,6654	17,7592	1,9558	8,4509	1.307,56	4,5311	1,5561	3,2712	7,6582	83,864	7,1393
februari	1,6732	17,4987	1,9558	8,6333	1.349,77	4,4814	1,5596	3,2638	7,6355	85,616	7,2658
maart	1,6481	17,1222	1,9558	8,6152	1.314,89	4,4666	1,5247	3,2072	7,5593	77,939	7,2220
april	1,6458	16,5695	1,9558	8,7954	1.300,58	4,4724	1,5308	3,2135	7,4947	75,433	7,3461
mei	1,6628	17,3357	1,9558	8,7815	1.329,46	4,4991	1,5494	3,3230	7,4979	74,474	7,3864

Bron: ECB Berekeningen: NBB

10.1 REFERENTIEVALUTAKOERSEN VAN DE EURO (VERVOLG)

(in nationale munteenheden, daggemiddelden)

	Indonesische roepia	Maleisische ringgit	Filippijnse peso	Thaise baht	Mexicaanse peso	Braziliaanse real	Indische roepia	Israëlische shekel
2006	11.512,37	4,6044	64,379	47,594				
2007	12.528,33	4,7076	63,026	44,214				
2008	14.165,16	4,8893	65,172	48,475	16,2911	2,6737		
2009	14.443,74	4,9079	66,338	47,804	18,7989	2,7674	67,3611	
2010	12.041,70	4,2668	59,739	42,014	16,7373	2,3314	60,5878	
2011	12.206,51	4,2558	60,260	42,429	17,2877	2,3265	64,8859	4,9775
2012	12.045,73	3,9672	54,246	39,928	16,9029	2,5084	68,5973	4,9536
2013	13.857,50	4,1855	56,428	40,830	16,9641	2,8687	77,9300	4,7948
2014	15.748,92	4,3446	58,979	43,147	17,6550	3,1211	81,0406	4,7449
2015	14.870,39	4,3373	50,522	38,028	17,6157	3,7004	71,1956	4,3122
2014 I	16.179,21	4,5184	61,468	44,722	18,1299	3,2400	84,5794	4,7892
II	15.935,34	4,4352	60,464	44,510	17,8171	3,0583	81,9776	4,7517
III	15.588,03	4,2323	58,073	42,563	17,3879	3,0137	80,3183	4,6593
IV	15.310,68	4,2015	56,024	40,878	17,3061	3,1758	77,3943	4,7827
2015 I	14.419,12	4,0772	50,033	36,766	16,8275	3,2236	70,0867	4,4444
II	14.520,07	4,0468	49,407	36,800	16,9510	3,3981	70,1627	4,2814
III	15.412,50	4,5083	51,243	39,191	18,2680	3,9340	72,2386	4,2793
IV	15.091,47	4,6929	51,327	39,241	18,3515	4,2138	72,1966	4,2469
2016 I	14.892,07	4,6232	52,070	39,282	19,8983	4,3041	74,4270	4,3058
2015 mei	14.650,36	4,0191	49,741	37,408	17,0378	3,4105	71,1153	4,3086
juni	14.919,43	4,1949	50,508	37,818	17,3467	3,4941	71,5873	4,2891
juli	14.720,40	4,1824	49,814	37,760	17,5297	3,5405	69,9960	4,1679
augustus	15.370,92	4,5297	51,536	39,465	18,4333	3,9118	72,5361	4,2836
september	16.175,76	4,8286	52,456	40,426	18,8821	4,3666	74,2990	4,3917
oktober	15.482,55	4,7818	52,070	40,092	18,6216	4,3599	73,1116	4,3414
november	14.685,99	4,6328	50,537	38,432	17,8605	4,0601	71,0406	4,1760
december	15.087,43	4,6615	51,337	39,162	18,5500	4,2145	72,3851	4,2199
2016 januari	15.069,76	4,7162	51,654	39,249	19,6039	4,4021	73,2036	4,2903
februari	14.985,33	4,6411	52,816	39,507	20,4826	4,3953	75,7172	4,3336
maart	14.629,58	4,5167	51,722	39,089	19,5943	4,1195	74,3018	4,2927
april	14.932,22	4,4232	52,598	39,780	19,8402	4,0374	75,3823	4,2812
mei	15.188,82	4,5755	52,951	40,064	20,4956	3,9983	75,7016	4,3115

Bron: ECB Berekeningen: NBB

10.2 NOMINALE EFFECTIEVE WISSELKOERS

(indexcijfers jaar 2010 = 100)

	Euro	Australische dollar	Canadese dollar	Zwitserse frank	Deense kroon	Pond Sterling	Japane yen	Noorse kroon	Nieuw-Zeelands dollar	Zweedse kroon	Dollar van de Verenigde Staten
2006	96,66	87,21	92,18	86,67	98,02	126,43	75,72	97,44	99,76	101,43	107,94
2007	101,36	93,15	96,46	84,61	99,47	128,94	72,03	99,29	107,11	103,09	102,49
2008	107,64	91,30	96,26	89,53	101,99	112,70	82,16	100,06	100,35	101,74	98,82
2009	107,75	87,43	90,74	93,68	103,75	99,34	95,26	95,81	92,56	92,36	103,44
2010	100,00	100,00	100,00	100,00	100,00	100,00	100,00	100,00	100,00	100,00	100,00
2011	99,04	106,60	102,46	112,46	99,13	98,72	105,62	101,75	102,27	105,50	94,21
2012	93,07	109,71	102,44	111,98	96,81	103,04	108,31	103,21	106,70	107,01	97,35
2013	98,06	104,64	99,93	112,15	98,16	100,52	87,75	100,73	112,30	109,87	100,03
2014	98,38	98,51	93,44	113,97	99,02	106,64	80,92	94,75	117,00	104,86	102,80
2015	88,82	91,04	83,67	124,48	96,58	113,76	76,77	85,99	111,73	99,05	117,99
2014 I	100,32	96,47	93,10	114,02	99,24	104,62	82,46	95,10	116,87	108,40	101,15
II	99,71	99,64	93,89	114,19	99,21	106,13	82,32	96,79	118,44	105,65	100,24
III	97,54	100,34	94,63	113,79	98,89	107,99	81,74	95,46	117,41	103,13	101,80
IV	96,05	97,32	92,08	113,54	98,79	107,78	77,05	91,60	115,46	102,02	107,94
2015 I	89,57	93,93	85,90	124,34	96,90	111,24	77,06	88,21	117,72	98,84	115,79
II	87,74	93,49	86,70	127,08	95,98	113,81	75,79	89,24	115,44	98,93	116,43
III	89,28	88,42	81,74	124,11	96,85	115,54	76,51	84,34	105,40	98,48	119,13
IV	88,77	88,24	80,25	122,24	96,63	114,35	77,60	82,12	108,64	99,80	120,57
2016 I	90,21	88,16	78,00	121,60	97,31	107,36	82,34	81,06	107,73	100,26	120,97
2015 april	86,45	93,35	86,50	126,63	95,54	112,86	77,56	89,25	120,33	98,21	117,49
mei	87,95	94,35	87,46	127,60	96,00	113,93	75,71	90,92	115,49	98,92	115,44
juni	88,75	92,90	86,25	127,33	96,36	114,67	74,20	87,62	110,35	99,82	116,34
juli	87,94	90,25	83,26	126,28	96,28	116,59	75,43	85,72	106,95	98,40	118,73
augustus	89,53	89,07	81,40	123,69	97,02	116,26	76,07	84,15	105,98	97,73	119,43
september	90,37	85,98	80,56	122,51	97,25	113,80	78,13	83,09	103,12	99,43	119,30
oktober	90,10	87,26	81,63	122,74	97,12	113,40	77,69	83,06	107,94	99,79	118,40
november	87,46	88,39	80,99	121,72	96,17	116,24	77,33	82,42	107,68	99,17	121,45
december	88,65	89,15	78,31	122,47	96,57	113,57	77,86	80,94	110,06	100,53	121,86
2016 januari	89,51	86,66	75,64	121,53	97,00	109,53	80,94	80,22	107,84	100,60	123,32
februari	90,85	87,03	77,53	121,32	97,61	106,91	82,78	81,09	107,88	99,63	120,99
maart	90,22	90,66	80,65	122,14	97,30	105,79	83,30	81,81	107,39	100,69	118,85
april	90,82	91,16	82,73	122,41	97,55	104,49	84,64	82,83	107,87	101,75	116,02

Bron: BIB Berekeningen: NBB

10.3 ONHERROEPELIJK VASTGELEGDE OMREKENINGSKOERSEN VAN DE EURO

	1999	2001	2007	2008	2009	2011	2014	2015
	1 januari	1 januari	1 januari	1 januari	1 januari	1 januari	1 januari	1 januari
Belgische frank	40,3399							
Duitse mark	1,95583							
Spaanse peseta	166,386							
Franse frank	6,55957							
Ierse punt	0,787564							
Italiaanse lire	1.936,27							
Luxemburgse frank	40,3399							
Nederlandse gulden	2,20371							
Oostenrijkse shilling	13,7603							
Portugese escudo	200,482							
Finse mark	5,94573							
Griekse drachme	-	340,750						
Sloveense tolar	-	-	239,640					
Maltese pond	-	-	-	0,429300				
Cypriotische pond	-	-	-	0,585274				
Slowaakse koruna	-	-	-	-	30,1260			
Estlandse kroon	-	-	-	-	-	15,6466		
Letse lats	-	-	-	-	-	-	0,702804	
Litouwse litas	-	-	-	-	-	-	-	3,4528

Bron: EC

N.B.: Het betreft de omrekeningskoersen vastgelegd door de Europese Commissie overeenkomstig artikel 109.L4 van het Verdrag.

11. Overheidsfinanciën

11.5 OFFICIËLE SCHULD EN NETTO TE FINANCIEREN SALDO
 11.5.1 DETAIL VAN DE ONTVANGSTEN GEÏND DOOR DE SCHATKIST

(gecumuleerde maandelijkse gegevens, miljoenen euro's)

	2006	2007	2008	2009	2010	2011	2012	2013	2014	2015		2016
										jaar	jan.-april	jan.-april
Lopende ontvangsten	87.887	91.483	94.197	87.888	93.392	96.685	103.337	105.759	104.980	106.151	33.623	32.742^v
Fiscale ontvangsten	85.120	89.388	91.798	84.217	89.242	91.736	96.918	99.789	100.569	102.577	32.866	31.806
Directe belastingen ¹	48.205	50.394	52.759	46.752	48.596	49.943	53.699	56.578	55.793	59.145	19.197	17.818
Bedrijfsvoorheffing	34.256	35.484	37.782	37.582	37.881	39.625	41.140	42.290	42.784	43.190	14.106	13.802
Voorafbetalingen	10.845	11.547	11.354	8.394	9.319	9.380	9.337	9.459	9.972	10.096	4.276	4.001
Kohieren van de vennootschappen	945	1.301	1.503	782	1.205	1.432	3.787	3.786	1.713	4.599	2.141	1.928
Kohieren van de natuurlijke personen	-3.320	-3.595	-3.733	-5.495	-5.103	-5.418	-5.522	-5.205	-4.893	-4.387	-2.784	-3.055
Roerende voorheffing	2.745	2.982	3.295	2.651	2.518	3.209	3.548	4.580	5.133	4.550	970	843
Wegenbelastingen	1.687	1.723	1.863	1.923	1.956	769	795	788	241	237	70	73
Overige	1.047	952	695	915	820	946	614	880	843	860	418	226
Douane en accijnzen	8.847	9.247	9.119	8.583	9.579	9.290	9.589	9.579	9.999	10.664	3.327	3.583
Douanerechten	2.035	2.236	2.233	1.836	1.974	2.098	2.088	1.978	2.114	2.416	766	829
Accijnzen	6.069	6.309	6.168	6.049	6.808	6.460	6.776	6.790	7.164	7.511	2.314	2.517
Accijnzen op minerale oliën	3.744	3.806	3.675	3.560	4.160	4.112	4.068	3.926	4.105	4.403	1.419	1.555
Accijnzen op tabak	1.671	1.845	1.832	1.820	1.960	1.654	2.005	2.102	2.250	2.259	660	694
Andere accijnzen	654	659	661	669	689	695	703	763	810	848	236	268
Overige	742	702	718	698	797	731	725	811	721	737	247	237
BTW, registratie en domeinen	28.068	29.747	29.920	28.882	31.067	32.504	33.629	33.632	34.778	32.768	10.342	10.405
Registratierechten	3.457	3.676	3.588	3.090	3.540	3.866	3.903	4.005	4.220	1.892	540	582
BTW	23.915	25.318	25.499	24.998	26.661	27.737	28.762	28.544	29.254	29.539	9.039	8.959
Overige	697	753	833	794	867	901	964	1.083	1.303	1.338	763	864
Niet-fiscale ontvangsten	2.767	2.094	2.399	3.671	4.150	4.948	6.420	5.970	4.411	3.574	757	936 ^v
Kapitaalontvangsten	1.911	2.634	2.146	6.711	4.368	2.492	7.044	8.304	3.546	2.227	662	423^v
Fiscale ontvangsten	1.584	1.678	1.916	1.788	1.925	2.058	2.251	1.848	3.231	1.300	418	354
Niet-fiscale ontvangsten	327	956	230	4.923	2.443	434	4.793	5.456	315	926	244	69 ^v
Totale ontvangsten	89.797	94.116	96.343	94.599	97.760	99.177	110.381	114.062	108.527	108.377	34.284	33.165^v

Bronnen: FOD fin, NBB

N.B.: De gegevens m.b.t. de "Central government operations" zijn, zoals vereist door de SDDS van het IMF, gepubliceerd op de website van de Bank "www.nbb.be". Exclusief de opcentiemen ten voordele van de provincies, de gemeenten en de agglomeratie Brussel.

¹ Met inbegrip, van de wijziging, ten opzichte van het einde van het voorgaande jaar, in het uitstaande bedrag van de directe belastingen die reeds geïnd maar nog niet opgesplitst zijn volgens de onderscheiden belastingscategorieën.

11.5.2 OFFICIËLE SCHULD EN NETTO TE FINANCIËREN SALDO VAN DE SCHATKIST

(miljoenen euro's)

	Schuld in euro								Schuld in vreemde valuta's ¹			Bruto-schuld ²	Financiële activa ²	Netto-schuld ²	Netto te financieren saldo (-) ³		
	Schuld op meer dan één jaar ^{4 5}				Schuld op ten hoogste één jaar ^{4 5}				Totaal	Schuld op meer dan één jaar ⁴	Schuld op ten hoogste één jaar ⁴					Totaal ¹	
	waarvan:			Totaal ^{4 5}	waarvan:			Totaal ^{4 5}			waarvan:						Totaal ⁴
	OLO's	Klassieke leningen ⁶	Staatsbons		Schatkist-certificaten ⁷	Schatkist-bons	Tegoeden van de particulieren bij het BPC ⁸		Schatkist-bons								
(1)	(2)	(3)	(4)	(5)	(6)	(7)	(8)	(9) = (4) + (8)	(10)	(11)	(12)	(13) = (10) + (12)	(14) = (9) + (13)	(15)	(16) = (14) - (15)	(17)	
2006	214.225	57	6.843	236.902	26.972	782	291	32.243	269.145	975	481	481	1.456	270.601	1.937	268.663	-4.053
2007	220.904	54	6.275	246.397	30.394	1.480	232	37.891	284.288	937	0	0	937	285.226	10.094	275.131	-3.782
2008	225.415	50	5.433	251.539	41.522	4.643	324	54.162	305.700	595	3.920	3.920	4.515	310.215	7.982	302.233	-27.448
2009	241.643	48	4.734	273.593	40.137	458	1.229	47.232	320.826	563	0	0	563	321.389	6.308	315.081	-7.770
2010	257.804	45	3.947	291.278	40.405	1.692	21	49.797	341.075	0	118	118	118	341.193	14.869	326.324	-11.152
2011	272.350	42	8.454	310.704	35.096	7.381	103	52.758	363.462	0	0	0	0	363.462	17.879	345.583	-18.868
2012	286.551	40	7.176	325.491	31.704	361	62	39.324	364.815	0	0	0	0	364.815	10.410	354.405	-7.976
2013	300.616	0	4.622	338.732	24.652	461	104	32.080	370.812	0	590	590	590	371.401	9.989	361.413	-5.691
2014	306.718	0	3.397	345.484	26.421	297	16	35.116	380.599	0	0	0	0	380.599	11.449	369.150	-10.514
2015	315.054	0	3.023	353.934	25.306	0	14	35.643	389.578	0	0	0	0	389.578	10.652	378.926	-9.007
2015 mei	309.567	0	3.157	348.546	30.759	5.062	8	42.986	391.532	0	1.388	1.388	1.388	392.920	11.590	381.330	-12.120
juni	312.635	0	3.111	351.995	30.930	108	11	40.367	392.362	0	1.378	1.378	1.378	393.740	12.473	381.267	-12.067
juli	316.036	0	3.103	355.352	29.854	92	7	36.360	391.712	0	1.356	1.356	1.356	393.068	15.560	377.509	-8.328
augustus	316.036	0	3.093	355.341	28.729	534	8	36.180	391.521	0	1.324	1.324	1.324	392.845	13.515	379.330	-10.182
september	308.742	0	3.066	346.997	27.723	5.731	15	44.436	391.433	0	1.313	1.313	1.313	392.746	8.799	383.947	-14.871
oktober	312.437	0	3.063	350.689	26.980	4.957	10	39.897	390.586	0	1.313	1.313	1.313	391.899	9.866	382.034	-12.896
november	315.054	0	3.059	353.114	26.312	6.036	7	39.722	392.837	0	117	117	117	392.954	9.999	382.954	-13.843
december	315.054	0	3.023	353.934	25.306	0	14	35.643	389.578	0	0	0	0	389.578	10.652	378.926	-9.007
2016 januari	320.054	0	3.016	358.927	26.569	184	31	32.592	391.519	0	1.286	1.286	1.286	392.805	12.620	380.185	-1.252
februari	319.878	0	3.010	358.744	28.175	860	18	35.978	394.722	0	1.313	1.313	1.313	396.035	11.640	384.395	-5.425
maart	313.784	0	2.949	352.589	29.860	5.256	12	48.365	400.954	0	1.311	1.311	1.311	402.265	10.150	392.115	-12.902
april	317.281	0	2.940	356.099	30.581	3.276	9	40.821	396.920	0	1.303	1.303	1.303	398.223	9.296	388.927	-9.944

Bronnen: FOD fin, NBB

¹ De opsplitsing euro/niet-euro, op maandbasis (sinds 1990), is beschikbaar op de website van de Bank: www.nbb.be.² Toestand op einde periode.³ Gecumuleerde maandelijkse gegevens.⁴ Oorspronkelijke looptijd.⁵ Sedert 2002 zijn de aan de internationale organen overgedragen Schatkistcertificaten opgenomen in de schuld op meer dan één jaar en niet langer in de schuld op ten hoogste één jaar. Sedert januari 2004 zijn de aan het IMF overgedragen Schatkistcertificaten niet meer opgenomen in de officiële schulden van de Schatkist.⁶ Publieke leningen uitgegeven door de Schatkist en het Wegenvonds.⁷ Met uitzondering van de aan internationale organen overgedragen Schatkistcertificaten.⁸ Inclusief de eigen tegoeden van de Post.

Bibliografische referentie: Statistisch tijdschrift van de Nationale Bank van België, 1998-IV, blz. 11 en 1999-I, blz. 14.

13. Monetaire financiële instellingen

13.1 EUROSISTEEM

13.1.1 GECONSOLIDEERDE FINANCIËLE WEEKSTAAT VAN HET EUROSISTEEM

(miljoenen euro's)

	2016														
	26 feb.	4 maart	11 maart	18 maart	25 maart	1 april	8 april	15 april	22 april	29 april	6 mei	13 mei	20 mei	27 mei	3 juni
Activa															
Goud en goudvorderingen	338.713	338.713	338.713	338.713	338.713	377.304	377.304	377.304	377.304	377.304	377.305	377.277	377.277	377.277	377.277
Vorderingen op niet-ingezetenen van het eurogebied, luidende in vreemde valuta	307.302	306.902	306.941	307.853	309.172	297.521	296.072	295.455	294.763	296.542	298.159	298.707	297.560	298.978	300.558
Vorderingen op het IMF	79.675	79.675	79.672	79.656	79.653	77.426	77.425	77.423	77.402	77.176	77.016	76.957	76.770	76.770	76.844
Tegoeden bij banken, beleggingen in waardepapieren, externe leningen en overige externe activa	227.627	227.227	227.268	228.196	229.519	220.095	218.646	218.033	217.361	219.367	221.144	221.750	220.789	222.207	223.714
Vorderingen op ingezetenen van het eurogebied, luidende in vreemde valuta	31.515	32.562	32.165	29.530	27.881	29.194	30.450	31.666	31.893	32.318	28.959	29.662	30.895	30.434	30.112
Vorderingen op niet-ingezetenen van het eurogebied, luidende in euro	21.645	21.780	22.109	21.446	21.846	20.942	19.432	18.483	18.202	17.956	17.515	17.627	18.010	18.367	18.638
Tegoeden bij banken, beleggingen in waardepapieren en leningen	21.645	21.780	22.109	21.446	21.846	20.942	19.432	18.483	18.202	17.956	17.515	17.627	18.010	18.367	18.638
Vorderingen uit hoofde van de kredietfaciliteit ingevolge het ERM-II	0	0	0	0	0	0	0	0	0	0	0	0	0	0	0
Kredietverlening aan kredietinstellingen van het eurogebied in verband met monetaire beleidstransacties, luidende in euro	522.610	518.038	517.576	516.443	517.369	525.054	519.057	518.966	516.764	514.930	512.369	510.072	508.590	511.671	503.218
Basis-herfinancieringstransacties	65.755	61.291	60.808	59.675	60.574	62.319	56.013	55.708	54.019	56.256	53.549	51.440	49.947	60.203	51.905
Langerlopende herfinancieringstransacties	456.744	456.744	456.744	456.744	456.744	462.731	462.706	462.706	462.706	458.532	458.532	458.532	458.532	451.177	451.177
"Fine tuning"-transacties met wederinkoop	0	0	0	0	0	0	0	0	0	0	0	0	0	0	0
Structurele transacties met wederinkoop	0	0	0	0	0	0	0	0	0	0	0	0	0	0	0
Marginale beleningsfaciliteit	112	2	24	24	51	5	339	553	40	142	288	100	111	291	135
Kredieten uit hoofde van margestortingen	0	0	0	0	0	0	0	0	0	0	0	0	0	0	0
Overige vorderingen op kredietinstellingen van het eurogebied, luidende in euro	114.725	114.392	113.498	114.184	112.130	111.232	111.322	109.998	109.750	114.464	117.556	114.376	117.274	108.114	108.269
Waardepapieren uitgegeven door ingezetenen van het eurogebied, luidende in euro ¹	1.272.752	1.288.211	1.301.463	1.315.383	1.327.808	1.336.866	1.356.346	1.371.267	1.390.806	1.406.335	1.425.410	1.442.972	1.460.739	1.480.871	1.499.354
Voor doeleinden van monetair beleid aangehouden waardepapieren	921.426	936.769	950.980	965.222	977.742	986.154	1.006.109	1.022.251	1.041.474	1.060.027	1.077.704	1.095.963	1.113.808	1.133.738	1.152.366
Overige waardepapieren	351.325	351.442	350.483	350.161	350.066	350.713	350.237	349.016	349.333	346.308	347.706	347.010	346.931	347.133	346.988
Overheidsschuld, luidende in euro	27.065	27.065	27.065	27.065	27.065	26.985	26.985	26.985	26.985	26.979	26.979	26.979	26.979	26.979	26.979
Overige activa	213.972	212.178	212.792	215.581	215.711	216.662	216.168	215.982	216.714	213.931	213.538	215.168	216.777	214.790	214.208
Totaal Activa	2.850.299	2.859.841	2.872.321	2.886.198	2.897.696	2.941.761	2.953.136	2.966.107	2.983.183	3.000.759	3.017.789	3.032.840	3.054.101	3.067.481	3.078.612

13.1.1 GECONSOLIDEERDE FINANCIËLE WEEKSTAAT VAN HET EUROSISTEEM (VERVOLG)

(miljoenen euro's)

	2016														
	26 feb.	4 maart	11 maart	18 maart	25 maart	1 april	8 april	15 april	22 april	29 april	6 mei	13 mei	20 mei	27 mei	3 juni
Passiva															
Bankbiljetten in omloop	1.062.552	1.065.518	1.066.052	1.066.806	1.073.293	1.071.004	1.069.694	1.068.817	1.068.586	1.073.590	1.077.665	1.078.013	1.075.549	1.076.357	1.081.297
Verplichtingen aan kredietinstellingen van het eurogebied in verband met monetaire beleidstransacties, luidende in euro	786.126	811.262	818.475	785.997	768.415	844.222	883.631	865.800	854.811	899.320	949.240	944.805	911.931	920.831	968.510
Rekeningen-courant	563.643	564.344	556.176	539.194	543.217	575.572	593.411	584.318	579.040	594.548	633.412	635.407	604.106	611.809	620.759
Depositofaciliteit	222.375	246.815	262.201	246.734	225.140	268.396	289.966	281.235	274.865	304.562	315.621	309.159	307.601	308.809	347.474
Termijndeposito's	0	0	0	0	0	0	0	0	0	0	0	0	0	0	0
"Fine tuning"-transacties met wederinkoop	0	0	0	0	0	0	0	0	0	0	0	0	0	0	0
Deposito's uit hoofde van margestortingen	108	103	99	69	58	254	254	246	905	210	207	239	224	213	277
Overige verplichtingen aan kredietinstellingen van het eurogebied, luidende in euro ²	5.046	4.918	4.776	4.758	4.378	4.222	4.168	4.107	4.109	3.841	3.848	4.018	4.163	4.155	3.911
Uitgegeven schuldbewijzen	0	0	0	0	0	0	0	0	0	0	0	0	0	0	0
Verplichtingen aan overige ingezetenen van het eurogebied, luidende in euro	220.368	199.438	201.995	243.712	269.851	220.502	201.663	231.085	255.863	210.865	181.981	200.014	247.489	262.678	223.275
Overheid	128.041	102.759	108.379	151.673	179.749	129.651	111.061	138.447	162.192	115.779	85.051	102.692	150.808	167.598	122.619
Overige verplichtingen ²	92.327	96.680	93.616	92.038	90.102	90.851	90.603	92.638	93.670	95.086	96.929	97.322	96.680	95.080	100.655
Verplichtingen aan niet-ingezetenen van het eurogebied, luidende in euro	52.282	54.483	55.732	58.727	56.701	53.184	47.555	51.911	55.019	67.353	56.990	58.968	62.176	58.487	56.074
Verplichtingen aan ingezetenen van het eurogebied, luidende in vreemde valuta	5.257	7.170	6.788	5.680	4.636	4.473	4.264	3.811	3.172	4.015	2.778	2.813	3.302	2.850	3.243
Verplichtingen aan niet-ingezetenen van het eurogebied, luidende in vreemde valuta	4.974	4.070	4.592	4.863	4.659	3.591	4.048	4.003	4.218	4.334	4.203	4.915	5.098	5.742	6.304
Deposito's, tegoeden en overige verplichtingen	4.974	4.070	4.592	4.863	4.659	3.591	4.048	4.003	4.218	4.334	4.203	4.915	5.098	5.742	6.304
Verplichtingen uit hoofde van de kredietfaciliteit ingevolge het ERM-II	0	0	0	0	0	0	0	0	0	0	0	0	0	0	0
Tegenwaarde toegewezen bijzondere trekkingsrechten in het IMF	59.179	59.179	59.179	59.179	59.179	57.542	57.542	57.542	57.542	57.542	57.542	57.542	57.542	57.542	57.542
Overige passiva	210.154	209.433	210.361	212.105	211.927	208.362	205.912	204.371	205.202	205.183	208.529	206.688	211.887	203.875	203.471
Herwaarderingsrekeningen	346.172	346.172	346.172	346.172	346.172	375.994	375.994	375.994	375.994	375.994	375.994	375.994	375.994	375.994	375.994
Kapitaal en reserves	98.190	98.199	98.199	98.199	98.485	98.666	98.666	98.666	98.722	99.022	99.069	98.971	98.971	98.971	98.993
Totaal Passiva	2.850.299	2.859.841	2.872.321	2.886.198	2.897.696	2.941.761	2.953.136	2.966.107	2.983.183	3.000.759	3.017.789	3.032.840	3.054.101	3.067.481	3.078.612

Bronnen: ECB, NBB

¹ Vanaf juli 2009: Onderverdeling van de rubriek "Waardepapieren uitgegeven door ingezetenen van het eurogebied, luidende in euro" in twee deelrubrieken: "Waardepapier aangehouden voor monetaire-beleidsdoeleinden" en "Overige waardepapieren".² Vanaf 2001: Splitsing van de oude rubriek "Overige verplichtingen" in twee rubrieken: "Overige verplichtingen" en "Overige verplichtingen aan kredietinstellingen van het eurogebied, luidende in euro".

Bibliografische referentie: Statistisch tijdschrift van de Nationale Bank van België, 1999-I, blz.18-19.

13.2 NATIONALE BANK VAN BELGIË

13.2.1 MAANDELIJKE FINANCIËLE STAAT VAN DE NATIONALE BANK VAN BELGIË

(miljoenen euro's)

	2015								2016				
	mei	juni	juli	aug.	sep.	okt.	nov.	dec.	jan.	feb.	maart	april	mei
Activa													
Goud en goudvorderingen	8.065	7.657	7.657	7.657	7.328	7.328	7.328	7.115	7.115	7.115	7.926	7.926	7.926
Vorderingen op niet-ingezetenen van het eurogebied, luidende in vreemde valuta	15.232	14.570	14.353	14.413	14.776	14.591	14.768	15.050	14.919	14.150	13.790	13.641	13.671
Vorderingen op het IMF	7.451	7.284	7.100	7.153	7.158	7.143	7.128	7.256	7.252	6.534	6.368	6.367	6.367
Tegoeden bij banken, beleggingen in waardepapieren, externe leningen en overige externe activa	7.781	7.286	7.253	7.260	7.618	7.448	7.640	7.794	7.667	7.616	7.422	7.274	7.304
Vorderingen op ingezetenen van het eurogebied, luidende in vreemde valuta	594	482	474	460	406	408	358	349	407	402	360	394	366
Vorderingen op niet-ingezetenen van het eurogebied, luidende in euro	450	499	480	469	501	467	513	419	453	528	538	556	466
Kredietverlening aan kredietinstellingen van het eurogebied in verband met monetaire-beleidstransacties, luidende in euro	6.999	7.589	7.538	7.438	7.738	7.788	7.808	7.738	7.638	7.813	7.638	7.638	7.638
Basis-herfinancieringstransacties	0	151	100	0	100	150	170	100	0	175	0	0	0
Langerlopende herfinancieringstransacties	6.999	7.438	7.438	7.438	7.638	7.638	7.638	7.638	7.638	7.638	7.638	7.638	7.638
"Fine tuning"-transacties met wederinkoop	0	0	0	0	0	0	0	0	0	0	0	0	0
Structurele transacties met wederinkoop	0	0	0	0	0	0	0	0	0	0	0	0	0
Marginale beleningsfaciliteit	0	0	0	0	0	0	0	0	0	0	0	0	0
Kredieten uit hoofde van margestortingen	0	0	0	0	0	0	0	0	0	0	0	0	0
Overige vorderingen op kredietinstellingen van het eurogebied, luidende in euro	545	103	310	76	311	190	250	173	279	266	432	164	810
Waardepapieren uitgegeven door ingezetenen van het eurogebied, luidende in euro ¹	27.401	28.812	30.548	31.706	33.119	35.065	36.800	38.211	40.038	41.631	43.481	45.543	48.243
Voor doeleinden van monetair beleid aangehouden waardepapieren	12.859	14.371	16.066	17.212	18.738	20.555	22.313	23.652	25.498	27.161	29.021	31.202	33.696
Overige waardepapieren	14.542	14.441	14.482	14.494	14.381	14.510	14.487	14.559	14.540	14.470	14.460	14.341	14.547
Vorderingen binnen het Eurosysteem	14.294	14.221	14.227	13.964	13.717	15.208	13.632	13.570	13.428	13.294	13.107	13.107	12.782
Deelneming in het kapitaal van de ECB	287	287	287	287	287	287	287	287	287	287	287	287	287
Vorderingen uit hoofde van overdracht van externe reserves	1.436	1.436	1.436	1.436	1.436	1.436	1.436	1.436	1.436	1.436	1.436	1.436	1.436
Nettovorderingen uit hoofde van de toedeling van eurobankbiljetten binnen het Eurosysteem ²	12.571	12.498	12.504	12.241	11.994	11.981	11.909	11.847	11.705	11.571	11.384	11.384	11.059
Overige vorderingen binnen het Eurosysteem (netto)	0	0	0	0	0	1.504	0	0	0	0	0	0	0
Overige activa	5.636	5.933	5.948	6.100	5.823	5.829	5.910	5.989	6.060	6.126	5.983	6.077	6.484
Totaal Activa	79.216	79.866	81.535	82.283	83.719	86.874	87.367	88.614	90.337	91.325	93.255	95.046	98.386

13.2.1 MAANDELIJKE FINANCIËLE STAAT VAN DE NATIONALE BANK VAN BELGIË (VERVOLG)

(miljoenen euro's)

	2015								2016				
	mei	juni	juli	aug.	sep.	okt.	nov.	dec.	jan.	feb.	maart	april	mei
Passiva													
Bankbiljetten in omloop ²	33.417	33.742	34.227	34.145	34.077	34.126	34.286	35.087	34.413	34.431	34.683	34.864	34.889
Verplichtingen aan kredietinstellingen van het eurogebied in verband met monetaire-beleidstransacties, luidende in euro	17.047	14.596	21.645	15.514	24.698	32.945	25.970	25.223	20.410	21.996	21.103	25.749	21.904
Rekeningen-courant	11.465	12.098	17.055	10.625	12.625	19.455	10.669	9.997	16.160	13.923	12.870	16.268	12.281
Depositofaciliteit	5.582	2.498	4.590	4.889	12.073	13.490	15.301	15.226	4.250	8.073	8.233	9.481	9.623
Termijndeposito's	0	0	0	0	0	0	0	0	0	0	0	0	0
"Fine tuning"-transacties met wederinkoop	0	0	0	0	0	0	0	0	0	0	0	0	0
Deposito's uit hoofde van margestortingen	0	0	0	0	0	0	0	0	0	0	0	0	0
Overige verplichtingen aan kredietinstellingen van het eurogebied, luidende in euro ³	86	103	312	78	246	170	250	173	279	266	268	0	267
Verplichtingen aan overige ingezetenen van het eurogebied, luidende in euro	1.361	1.623	950	865	963	431	430	244	356	594	256	403	566
Overheid	569	803	141	96	40	196	195	38	144	384	42	184	332
Overige verplichtingen ³	792	820	809	769	923	235	235	206	212	210	214	219	234
Verplichtingen aan niet-ingezetenen van het eurogebied, luidende in euro	51	66	74	83	58	37	130	1.037	166	239	1.366	289	189
Verplichtingen aan ingezetenen van het eurogebied, luidende in vreemde valuta	74	0	0	0	0	0	0	0	0	0	0	0	0
Verplichtingen aan niet-ingezetenen van het eurogebied, luidende in vreemde valuta	472	26	43	3	217	94	143	142	0	-2	185	158	536
Tegenwaarde toegewezen bijzondere trekkingsrechten in het IMF	5.547	5.436	5.436	5.436	5.414	5.414	5.414	5.503	5.503	5.503	5.351	5.351	5.351
Verplichtingen binnen het Eurosysteem	6.678	10.602	5.107	12.260	4.421	0	6.995	7.748	15.647	14.629	15.890	14.031	20.423
Verplichtingen ingevolge de uitgifte van promessen als zekerheidstelling voor door de ECB uitgegeven schuldbewijzen	0	0	0	0	0	0	0	0	0	0	0	0	0
Nettoverplichtingen uit hoofde van de toedeling van eurobankbiljetten binnen het Eurosysteem ²	0	0	0	0	0	0	0	0	0	0	0	0	0
Overige verplichtingen binnen het Eurosysteem (netto)	6.678	10.602	5.107	12.260	4.421	0	6.995	7.748	15.647	14.629	15.890	14.031	20.423
Overige passiva	1.075	839	908	1.066	1.092	1.124	1.216	1.133	1.239	1.345	767	815	875
Herwaarderingsrekeningen	8.525	7.950	7.950	7.950	7.650	7.650	7.650	7.441	7.441	7.441	8.228	8.228	8.228
Kapitaal en reserves	4.883	4.883	4.883	4.883	4.883	4.883	4.883	4.883	4.883	4.883	5.158	5.158	5.158
Totaal Passiva	79.216	79.866	81.535	82.283	83.719	86.874	87.367	88.614	90.337	91.325	93.255	95.046	98.386

Bron: NBB

- ¹ Vanaf juli 2009: Onderverdeling van de rubriek "Waardepapieren uitgegeven door ingezetenen van het eurogebied, luidende in euro" in twee deelrubrieken: "Waardepapier aangehouden voor monetaire-beleidsdoeleinden" en "Overige waardepapieren".
- ² Vanaf 2002: In overeenstemming met het boekhoudkundig stelsel dat het Eurosysteem gekozen heeft voor de verwerking van de uitgifte van eurobankbiljetten, wordt een aandeel van 8 % van de totale waarde van de eurobankbiljetten in omloop aan de ECB toegewezen en dit op maandelijkse basis. De tegenpost van deze aanpassing wordt in de balans vermeld als een "Intra-eurosysteem schuld betreffende de uitgifte van bankbiljetten". "Intra-eurosysteem schuld betreffende de uitgifte van bankbiljetten". De overblijvende 92 % van de waarde van de eurobankbiljetten in omloop wordt aan de NCB's toegewezen, eveneens op maandelijkse basis, waarbij elke NCB op haar balans haar deel in de uitgegeven eurobankbiljetten, naar rato van haar gestort aandeel in het kapitaal van de ECB, vermeldt (Capital Share Mechanism of CSM).
- ³ Het verschil tussen de waarde van de, volgens voornoemd boekhoudkundig stelsel aan de NCB toegewezen bankbiljetten en de waarde van de eurobankbiljetten in omloop, wordt vermeld als een "Intra-eurosysteem vordering/schuld betreffende de uitgifte van bankbiljetten".
- ³ Vanaf 2001: Splitsing van de oude rubriek "Overige verplichtingen" in twee rubrieken: "Overige verplichtingen" en "Overige verplichtingen aan kredietinstellingen van het eurogebied, luidende in euro".

Bibliografische referentie: Statistisch tijdschrift van de Nationale Bank van België, 1999-I, blz.18-19.

13.3 KREDIETINSTELLINGEN - GEGEVENS OP SOCIALE BASIS

13.3.2 BALANSEN VAN DE GEZAMENLIJKE KREDIETINSTELLINGEN, GEGEVENS OP SOCIALE BASIS

(miljoenen euro's)

	2015					2016			
	aug.	sep.	okt.	nov.	dec.	jan.	feb.	maart	april
Activa									
Thesaurietegoeden en interbankvorderingen	262.463	267.002	269.067	291.060	237.577	263.121	278.071	265.350	273.685
Kas, tegoeden bij centrale banken, postcheque- en girodiensten	25.078	28.649	30.045	39.154	29.885	31.233	38.790	32.803	30.867
Vorderingen op kredietinstellingen	237.385	238.353	239.022	251.906	207.693	231.888	239.282	232.547	242.818
Onmiddellijk opvraagbaar	91.857	96.893	89.325	103.050	70.552	82.993	91.775	88.249	79.214
Overige vorderingen	145.528	141.460	149.697	148.857	137.141	148.895	147.507	144.298	163.603
Vorderingen op cliënten	473.641	462.806	468.453	471.528	459.922	469.195	469.705	464.751	473.978
Kredieten bij de oorsprong verleend door de instellingen	465.724	455.694	461.327	464.618	454.196	461.835	463.857	459.979	468.480
Handelsswissels	324	331	327	321	316	286	263	223	207
Eigen accepten	581	434	471	455	328	195	109	119	146
Leasing- en soortgelijke vorderingen	1.031	1.030	1.022	1.025	1.024	1.008	1.006	1.022	1.035
Niet-hypothecaire leningen op afbetaling	12.183	12.062	12.012	11.780	12.041	12.097	11.941	11.955	13.074
Hypothecaire leningen	136.590	138.086	139.507	139.484	140.884	142.608	143.501	145.155	145.906
Leningen op termijn	282.857	273.001	277.416	279.087	272.538	276.404	278.335	272.935	279.437
Voorschotten in rekening-courant	29.594	28.299	28.187	29.828	24.183	26.699	25.906	25.774	26.279
Overige kredietvorderingen	2.564	2.449	2.385	2.639	2.883	2.538	2.797	2.798	2.396
Overige debiteuren	7.917	7.113	7.126	6.909	5.726	7.360	5.848	4.772	5.498
Effecten en ander waardepapier ¹	213.886	212.224	211.898	209.966	210.851	210.326	209.970	210.585	206.625
Overheidspapier	8.679	8.894	9.006	7.032	5.191	5.390	6.371	6.023	5.469
Herfinancierbaar bij centrale banken	7.237	7.138	7.538	5.527	4.105	3.851	4.797	4.439	3.783
Overige	1.442	1.756	1.468	1.505	1.085	1.539	1.574	1.584	1.686
Ander kortlopend waardepapier	1.539	1.420	1.620	1.736	5.996	3.412	3.786	6.262	4.088
Overheidsfondsen	91.543	90.350	90.347	91.509	91.835	91.346	90.830	89.115	88.628
Overige leningen op lange termijn vertegenwoordigd door effecten	107.727	107.321	106.243	105.364	103.948	106.287	105.360	105.287	104.905
Aandelen en deelbewijzen	2.992	2.799	3.220	2.846	2.459	2.466	2.196	2.476	1.976
Overige effecten	1.406	1.440	1.463	1.480	1.422	1.426	1.427	1.421	1.560
Vaste activa	31.765	31.624	31.772	31.777	32.032	32.003	32.243	32.138	32.173
Financiële vaste activa	26.770	26.668	26.810	26.848	27.117	27.103	27.352	27.284	27.275
waarvan: ²									
Leningen van openbare besturen									
Leningen van overige emittenten									
Deelnemingen in verbonden ondernemingen	21.926	21.861	22.058	22.049	22.099	22.094	22.330	22.323	22.325
Deelnemingen in andere ondernemingen waarmee een deelnemingsverhouding bestaat	2.866	2.820	2.771	2.771	2.767	2.767	2.782	2.776	2.775
Andere financiële vaste activa	1.898	1.907	1.901	1.902	2.125	2.116	2.114	2.108	2.098
Aandelen	293	294	291	292	512	507	504	502	499
Achtergestelde vorderingen op verbonden ondernemingen en ondernemingen waarmee een deelnemingsverhouding bestaat	1.583	1.593	1.593	1.593	1.582	1.579	1.579	1.579	1.578
Overige	23	20	17	18	31	30	32	27	21
Materiële vaste activa	3.680	3.658	3.663	3.650	3.643	3.639	3.635	3.604	3.626
Oprichtingskosten en immateriële vaste activa	1.314	1.298	1.299	1.279	1.272	1.261	1.256	1.251	1.272
Eigen aandelen	0	0	0	0	0	0	0	0	0
Oninbare en dubieuze vorderingen	2.853	2.819	2.726	2.742	2.750	2.770	2.728	2.678	2.659
Overige activa	161.126	161.252	161.444	170.313	149.014	197.176	179.674	168.705	159.352
Totaal Activa	1.145.734	1.137.727	1.145.360	1.177.386	1.092.146	1.174.591	1.172.392	1.144.206	1.148.472

13.3.2 BALANSEN VAN DE GEZAMENLIJKE KREDIETINSTELLINGEN, GEGEVENS OP SOCIALE BASIS (VERVOLG)

(miljoenen euro's)

	2015					2016			
	aug.	sep.	okt.	nov.	dec.	jan.	feb.	maart	april
Passiva									
Interbankschulden	155.530	166.410	163.200	172.321	147.041	155.286	161.268	160.015	158.640
Onmiddellijk opvraagbaar	57.111	66.105	56.816	66.361	42.338	55.621	57.372	57.247	47.001
Mobiliseringsschulden	21.627	23.028	20.210	22.687	14.732	17.567	17.077	18.875	20.489
Overige schulden op termijn of met vooropzegging	76.792	77.277	86.174	83.272	89.971	82.098	86.819	83.893	91.150
Schulden tegenover cliënten	674.385	660.585	667.291	675.560	650.222	667.213	678.364	665.363	675.920
Deposito's	633.119	629.107	638.218	647.721	626.335	640.291	645.637	635.886	642.675
Zichtdeposito's	234.585	235.521	243.293	252.219	231.405	239.424	249.556	242.427	247.478
Op termijn of met opzegging < 1 maand	13.002	10.881	11.178	12.640	11.433	13.774	10.384	10.678	12.096
Op termijn of met opzegging >= 1 maand en <= 1 jaar	44.458	43.081	45.391	44.789	46.034	48.282	46.339	44.799	45.920
Op termijn of met opzegging > 1 jaar	58.217	57.430	55.968	55.753	54.848	54.499	54.424	53.460	52.926
Deposito's van bijzondere aard	20.524	20.215	20.756	21.118	20.592	21.450	21.617	21.626	21.994
Gereguleerde spaardeposito's	261.968	261.608	261.253	260.819	261.631	262.429	262.877	262.451	261.806
Gekoppeld aan hypothecaire leningen	364	370	380	383	392	433	439	444	455
Depositobeschermingregeling	0	0	0	0	0	0	0	0	0
Overige crediteuren	41.267	31.478	29.073	27.839	23.886	26.922	32.727	29.477	33.245
In schuldbewijzen belichaamde schulden	74.526	70.423	74.879	78.142	68.294	78.016	78.507	74.775	78.359
Depositocertificaten en soortgelijke schulden	33.569	29.557	33.051	36.451	26.294	35.601	36.172	30.719	35.285
Kasbons	20.281	20.120	20.001	19.893	20.182	20.170	20.083	19.983	19.856
Obligatieleningen	20.676	20.745	21.827	21.798	21.818	22.245	22.253	24.072	23.219
Waardeverminderingen, voorzieningen, voorzorgfondsen en uitgestelde belastingen	6.732	6.649	6.558	6.533	6.698	6.635	6.594	6.573	6.534
Overige passiva	158.256	157.373	156.638	167.453	145.853	194.790	173.102	163.176	154.964
Achtergestelde schulden	14.473	14.402	14.402	14.455	15.317	15.229	15.042	14.402	14.279
Eigen vermogen	61.832	61.887	62.391	62.923	58.721	57.423	59.515	59.902	59.774
waarvan: ²									
Kapitaal	31.072	31.107	31.113	31.119	31.154	31.155	31.157	31.152	31.243
Geplaatsd kapitaal	31.072	31.107	31.113	31.119	31.154	31.155	31.157	31.152	31.243
Niet opgevraagd kapitaal	0	0	0	0	0	0	0	0	0
Uitgiftepremies	2.961	2.903	2.903	2.903	2.904	2.903	2.903	2.903	2.903
Herwaarderingsmeerwaarden	8	8	8	8	10	8	8	8	8
Reserves	11.813	11.787	11.848	11.848	12.197	12.305	12.668	12.736	12.740
Wettelijke reserve	1.614	1.613	1.614	1.614	1.718	1.790	1.719	1.790	1.794
Onbeschikbare reserves	69	69	69	69	69	69	69	69	69
Belastingvrije reserves	560	553	553	553	555	556	556	556	556
Beschikbare reserves	9.570	9.553	9.613	9.613	9.855	9.890	10.324	10.322	10.322
Overgedragen winst (+) of verlies (-)	5.550	5.498	5.521	5.517	4.399	5.462	6.763	6.432	5.231
Winst (+) of verlies (-) van het boekjaar	4.462	4.578	4.924	5.336	2.207	-284	88	785	1.618
Totaal Passiva	1.145.734	1.137.727	1.145.360	1.177.386	1.092.146	1.174.591	1.172.392	1.144.206	1.148.472

Bron: NBB Berekeningen: NBB

N.B.: Rapportering over de vennootschappelijke positie voor de kredietinstellingen naar Belgisch recht en over de territoriale positie voor de in België gevestigde bijkantoren van kredietinstellingen naar buitenlands recht.

¹ Bevat de beleggings- en de handelsportefeuille.² De verdeling is niet gekend voor de bijkantoren van kredietinstellingen die onder een andere lidstaat van de Europese Unie ressorteren of de ermee gelijkgestelde bijkantoren.

Bibliografische referentie: Tijdschrift van de Nationale Bank van België, LXIXe jaargang, nummer 12, november 1994.

13.3.3 POSTEN BUITEN BALANSTELLING VAN DE GEZAMENLIJKE KREDIETINSTELLINGEN, GEGEVENS OP SOCIALE BASIS

(millions d'euros)

	2015					2016			
	aug.	sep.	okt.	nov.	dec.	jan.	feb.	maart	april
Contantverrichtingen in uitvoering									
Contantwisselverrichtingen	26.695	41.713	39.576	42.422	27.067	37.693	39.607	38.998	38.766
Leningen en ontleningen									
Te ontvangen bedragen	23.409	27.412	23.328	20.932	20.230	26.481	31.928	30.557	31.973
Te leveren bedragen	27.546	27.085	25.070	29.225	8.853	32.895	41.800	38.153	44.481
Aan- en verkoop van effecten, waardepapier en andere waarden									
Te ontvangen bedragen (verkoop)	1.991	2.649	2.558	1.707	5.870	4.725	7.207	7.715	5.122
Te leveren bedragen (aankoop)	2.722	2.478	2.668	2.310	1.748	1.511	2.221	2.789	2.827
Termijnverrichtingen									
Termijnverrichtingen op vreemde valuta's									
Termijnwisselverrichtingen	223.734	235.908	240.159	268.165	271.779	259.321	266.384	260.005	274.978
Valuta- en renteswaps	199.494	198.825	204.071	209.472	198.264	200.951	200.341	210.681	212.002
Future-verrichtingen op valuta's	30	37	37	31	24	28	35	48	36
Opties op valuta's	48.508	46.264	46.104	45.476	39.445	36.570	37.629	36.976	35.640
Contracten op termijnwisselkoersen	464	432	415	422	333	770	517	488	505
Termijnverrichtingen op rente									
Depositovereenkomsten op termijn									
Te plaatsen	3.973	5.081	2.561	3.863	4.663	1.698	4.182	4.204	2.950
Op te nemen	674	3.108	213	1.161	5.498	2.088	1.763	621	2.322
Renteswap-overeenkomsten	3.916.105	3.905.558	3.917.334	4.012.507	3.736.966	3.714.112	3.749.828	3.376.332	3.382.553
Interest-future-verrichtingen									
Aankopen	105.582	75.594	83.999	97.553	63.260	73.454	78.153	49.069	54.608
Verkopen	114.653	83.925	89.547	102.588	71.093	77.817	80.770	58.619	61.023
Rentecontracten op termijn									
Notionele leningen	39.084	32.612	59.619	79.120	17.238	84.164	112.735	41.094	82.615
Notionele ontleningen	48.553	47.688	86.332	111.407	38.115	98.409	122.273	48.320	105.716
Opties op rente									
Geschreven opties									
Notionele leningen	338.299	338.593	331.671	328.876	325.126	318.179	307.315	335.381	296.130
Notionele ontleningen	288.061	289.069	284.588	290.670	286.904	281.667	272.903	267.314	262.069
Bekomen opties									
Notionele leningen	297.961	297.023	292.698	297.764	292.444	289.462	279.824	276.196	269.785
Notionele ontleningen	354.657	351.713	343.779	341.683	337.217	332.806	318.298	315.671	308.891
Overige									
Te storten	0	0	0	0	0	0	0	0	0
Te ontvangen	0	0	0	0	0	0	0	0	0
Overige termijnverrichtingen									
Effecten									
Aankopen	2.722	2.590	2.578	3.037	2.645	2.650	2.121	1.921	1.853
Verkopen	2.069	2.006	1.933	2.331	2.139	2.219	1.894	1.780	2.771
Opties									
Geschreven opties									
Te ontvangen waarden	22.651	21.807	22.255	22.940	19.490	19.992	20.545	14.426	14.300
Te leveren waarden	24.948	24.875	25.784	26.301	21.470	22.747	23.573	28.188	29.583
Bekomen opties									
Te ontvangen waarden	16.649	16.722	17.323	18.365	14.152	14.630	14.949	21.953	34.915
Te leveren waarden	21.169	20.585	20.917	21.693	19.031	19.940	20.621	17.493	30.944

13.3.3 POSTEN BUITEN BALANSTELLING VAN DE GEZAMENLIJKE KREDIETINSTELLINGEN, GEGEVENS OP SOCIALE BASIS (VERVOLG)

(millions d'euros)

	2015					2016			
	aug.	sep.	okt.	nov.	dec.	jan.	feb.	maart	april
Future-verrichtingen									
Aankopen	1.257	1.438	1.464	1.537	1.296	1.907	2.044	4.347	768
Verkopen	1.951	2.052	2.347	2.309	1.248	1.832	1.897	547	485
Andere									
Aangekochte waarden	5.110	5.228	5.148	5.263	5.349	5.671	5.904	5.823	5.828
Verkochte waarden	5.110	5.228	5.148	5.263	5.349	5.671	5.904	5.823	5.826
Vooraf gedekte opbrengsten en kosten									
Opbrengsten	434	462	107	100	108	107	107	94	92
Kosten	380	421	79	81	82	82	88	69	73
Opgenomen verbinteniskredieten	97.865	105.276	102.956	100.089	102.531	101.689	100.318	100.467	99.547
Betekende kredietlijnen									
Bekomen kredietlijnen	31.491	17.370	14.922	14.863	13.279	13.227	12.911	11.826	11.992
Toegezegde kredietlijnen									
Aan kredietinstellingen	24.931	25.969	27.061	29.632	29.439	29.367	30.085	30.484	30.039
Aan de cliënteel									
Voor uitbetalingskredieten	292.727	298.674	303.080	309.308	301.166	294.915	295.702	293.194	293.033
Voor verbinteniskredieten	28.418	28.914	28.530	28.769	28.908	30.163	30.456	31.362	32.198
Waarborgen									
Activa bezwaard met zakelijke zekerheden	170.415	173.080	165.057	161.853	147.910	147.871	173.571	163.767	177.142
Ontvangen waarborgen	3.001.945	2.993.449	3.056.042	3.141.060	3.001.049	3.014.635	3.015.835	2.990.954	2.976.382
Toevertrouwde waarden en vorderingen									
Aan de instelling									
In open bewaarneming	18.327.098	18.016.094	17.756.502	18.134.966	17.438.006	17.183.476	17.221.967	17.157.211	17.251.362
Fiduciair	4.977	4.831	5.100	5.204	5.049	4.819	4.755	4.825	4.826
Overige	14.733	14.802	17.403	19.029	27.731	26.211	26.494	26.621	26.321
Door de instelling									
Fiduciair	4.977	4.831	5.100	5.204	5.049	4.819	4.755	4.825	4.826
Overige	17.614.527	17.210.749	16.932.015	17.307.088	16.620.851	16.379.625	16.410.662	16.336.871	16.415.167
Overige rechten en verplichtingen	304.933	55.605	50.941	54.110	49.228	48.885	44.722	41.857	47.209

Bron: NBB Berekeningen: NBB

N.B.: Rapportering over de vennootschappelijke positie voor de kredietinstellingen naar Belgisch recht en over de territoriale positie voor de in België gevestigde bijkantoren van kredietinstellingen naar buitenlands recht.

Bibliografische referentie: Tijdschrift van de Nationale Bank van België, LXIXe jaargang, nummer 12, november 1994.

13.4 KREDIETINSTELLINGEN, GEGEVENS OP TERRITORIALE BASIS
 13.4.1 VOORNAAMSTE BALANSPOSTEN VAN DE KREDIETINSTELLINGEN

(miljoenen euro's)

	2015		2016			
	nov.	dec.	jan.	feb.	maart	april ^v
Actief						
Kasmiddelen	1.866	2.060	1.850	1.841	2.015	1.867
Leningen	720.199	674.684	693.914	710.864	706.387	712.011
België	372.917	370.815	366.032	370.417	369.805	379.052
aan de monetaire financiële instellingen	39.577	36.923	31.930	35.162	31.968	38.064
aan de institutionele eenheden andere dan de monetaire financiële instellingen	333.340	333.892	334.102	335.255	337.837	340.988
waarvan						
openbare besturen	34.354	33.136	34.055	32.429	32.761	33.923
andere ingezetenen	298.986	300.756	300.047	302.826	305.076	307.065
Andere lidstaten van de Monetaire Unie	165.519	144.824	158.770	166.401	166.606	165.138
aan de monetaire financiële instellingen	127.807	110.996	120.489	127.798	130.826	125.219
aan de institutionele eenheden andere dan de monetaire financiële instellingen	37.712	33.828	38.281	38.603	35.780	39.919
waarvan						
openbare besturen	69	69	69	69	53	53
andere ingezetenen	37.643	33.759	38.212	38.534	35.727	39.866
Rest van de wereld	181.763	159.045	169.112	174.046	169.976	167.821
Effecten met uitzondering van aandelen	193.076	194.864	196.060	196.058	197.137	193.805
België	117.176	116.694	118.497	117.829	116.329	115.611
Euro	116.966	116.491	118.304	117.591	116.104	115.385
van de monetaire financiële instellingen	756	736	870	859	958	975
van de institutionele eenheden andere dan de monetaire financiële instellingen	116.210	115.755	117.434	116.732	115.146	114.410
waarvan						
openbare besturen	51.351	50.993	50.912	50.785	49.316	48.841
andere ingezetenen	64.859	64.762	66.522	65.947	65.830	65.569
Vreemde munten	210	203	193	238	225	226
van de monetaire financiële instellingen	0	0	9	55	40	40
van de institutionele eenheden andere dan de monetaire financiële instellingen	210	203	184	183	185	186
waarvan						
openbare besturen	206	199	177	176	178	179
andere ingezetenen	4	4	7	7	7	7
Andere lidstaten van de Monetaire Unie	56.494	54.277	54.807	55.128	55.362	54.926
Euro	55.355	53.667	54.057	54.364	54.606	54.084
van de monetaire financiële instellingen	7.818	7.612	7.799	7.827	7.622	7.626
van de institutionele eenheden andere dan de monetaire financiële instellingen	47.537	46.055	46.258	46.537	46.984	46.458
waarvan						
openbare besturen	30.772	29.788	30.040	29.978	29.565	29.106
andere ingezetenen	16.765	16.267	16.218	16.559	17.419	17.352
Vreemde munten	1.139	610	750	764	756	842
van de monetaire financiële instellingen	362	311	373	392	370	437
van de institutionele eenheden andere dan de monetaire financiële instellingen	777	299	377	372	386	405
waarvan						
openbare besturen	53	97	120	143	155	177
andere ingezetenen	724	202	257	229	231	228
Rest van de wereld	19.406	23.893	22.756	23.101	25.446	23.268
Geldmarktpapier						
Euro						
Vreemde munten						
Aandelen en deelnemingen	28.887	28.716	28.716	28.709	28.904	28.444
Vaste activa	4.585	4.573	4.562	4.556	4.522	4.569
Overige activa	176.254	156.221	207.277	186.593	175.330	167.007
Totaal actief	1.124.939	1.061.192	1.132.451	1.128.688	1.114.366	1.107.774

13.4.1 VOORNAAMSTE BALANSPOSTEN VAN DE KREDIETINSTELLINGEN (VERVOLG)

(miljoenen euro's)

	2015		2016			
	nov.	dec.	jan.	feb.	maart	april ^v
Passief						
Deposito's	808.205	773.260	789.722	807.236	802.247	804.808
België	505.812	496.503	503.803	504.311	504.010	510.250
Euro	487.712	477.815	486.180	486.525	486.887	491.536
van de monetaire financiële instellingen	18.401	16.249	17.994	18.591	16.385	16.533
van de institutionele eenheden andere dan de monetaire financiële instellingen	469.311	461.566	468.186	467.934	470.502	475.003
waarvan						
openbare besturen	22.421	19.812	23.308	22.660	21.227	23.027
andere ingezetenen	446.890	441.754	444.878	445.274	449.275	451.976
Vreemde munten	18.100	18.688	17.623	17.786	17.123	18.714
van de monetaire financiële instellingen	4.268	4.985	3.830	3.790	3.432	4.647
van de institutionele eenheden andere dan de monetaire financiële instellingen	13.832	13.703	13.793	13.996	13.691	14.067
waarvan						
openbare besturen	322	291	286	300	282	284
andere ingezetenen	13.510	13.412	13.507	13.696	13.409	13.783
Andere lidstaten van de Monetaire Unie	137.829	123.126	127.489	130.947	129.691	131.503
Euro	103.384	89.236	94.573	97.239	95.644	96.861
van de monetaire financiële instellingen	47.502	38.669	42.804	45.807	45.044	46.801
van de institutionele eenheden andere dan de monetaire financiële instellingen	55.882	50.567	51.769	51.432	50.600	50.060
waarvan						
openbare besturen	380	409	1.794	2.363	702	215
andere ingezetenen	55.502	50.158	49.975	49.069	49.898	49.845
Vreemde munten	34.445	33.890	32.916	33.708	34.047	34.642
van de monetaire financiële instellingen	21.508	21.956	21.165	21.437	21.341	21.938
van de institutionele eenheden andere dan de monetaire financiële instellingen	12.937	11.934	11.751	12.271	12.706	12.704
waarvan						
openbare besturen	4	1	5	2	1	5
andere ingezetenen	12.933	11.933	11.746	12.269	12.705	12.699
Rest van de wereld	164.564	153.631	158.430	171.978	168.546	163.055
Uitgegeven schuldbewijzen	74.550	71.893	75.556	75.229	73.778	74.165
Euro	61.812	59.847	61.799	61.838	61.225	59.755
met een oorspronkelijke looptijd tot en met 1 jaar	14.319	12.094	13.708	13.864	11.568	11.159
met een oorspronkelijke looptijd van meer dan 1 en maximum 2 jaar	2.410	2.785	3.219	3.218	3.833	2.936
met een oorspronkelijke looptijd van meer dan 2 jaar	45.083	44.968	44.872	44.756	45.824	45.660
Vreemde munten	12.738	12.046	13.757	13.391	12.553	14.410
met een oorspronkelijke looptijd tot en met 1 jaar	11.682	11.021	12.737	12.370	11.573	13.430
met een oorspronkelijke looptijd van meer dan 1 en maximum 2 jaar	33	32	32	32	31	31
met een oorspronkelijke looptijd van meer dan 2 jaar	1.023	993	988	989	949	949
Kapitaal en reserves	65.151	60.468	60.157	60.550	62.221	61.930
Overige passiva	177.033	155.568	207.017	185.673	176.121	166.871
Totaal passief	1.124.939	1.061.192	1.132.451	1.128.688	1.114.366	1.107.774

Bron: NBB

13.4.2 KREDIETEN BIJ DE OORSPRONG VERLEEND DOOR DE KREDIETINSTELLINGEN

13.4.2.1 KREDIETEN BIJ DE OORSPRONG VERLEEND DOOR DE KREDIETINSTELLINGEN AAN BELGISCHE HUISHOUDENS

(miljoenen euro's)

	Consumptiekrediet			Hypothecair krediet			Overige leningen			Totaal opgenomen in het activa van de balans van de kredietinstellingen	Geëffectiseerde of anderszins overgedragen leningen	Totaal aangepast voor geëffectiseerde of anderszins overgedragen leningen	
	op ten hoogste één jaar	meer dan één jaar tot en met vijf jaar	meer dan vijf jaar	op ten hoogste één jaar	meer dan één jaar tot en met vijf jaar ¹	meer dan vijf jaar	op ten hoogste één jaar	meer dan één jaar tot en met vijf jaar	meer dan vijf jaar				
Uitstaande bedragen													
2013	I	166	5.766	2.389	785	1.271	83.744	4.822	1.389	9.144	109.476	73.971	183.447
	II	446	5.613	2.381	741	1.282	87.029	4.931	1.455	9.301	113.179	72.608	185.787
	III	328	5.539	2.384	737	1.285	89.570	5.011	1.464	9.239	115.557	71.599	187.156
	IV	196	5.415	2.367	750	1.284	92.041	4.648	1.433	8.228	116.362	70.648	187.010
2014	I	148	4.026	3.684	758	1.300	93.377	4.729	1.528	8.178	117.728	69.759	187.487
	II	389	4.100	3.690	769	1.574	98.378	4.864	1.574	8.328	123.666	65.908	189.574
	III	275	4.159	3.639	779	1.619	101.918	5.038	1.536	8.443	127.400	63.519	190.925
	IV	386	4.029	3.620	1.215	1.754	109.773	4.479	1.589	8.149	134.994	56.645	191.639
2015	I	313	4.025	3.607	1.248	1.898	114.454	4.386	1.664	8.152	139.747	52.505	192.252
	II	559	4.126	3.665	1.218	2.010	118.035	4.365	1.821	8.257	144.056	51.157	195.213
	III	437	4.064	3.655	1.195	2.051	121.347	4.368	1.940	8.239	147.296	50.279	197.575
	IV	372	4.016	3.643	1.202	2.114	123.554	4.395	2.052	8.288	149.636	50.516	200.152
2016	I	315	4.062	3.695	1.208	2.212	126.148	4.469	2.129	8.164	152.402	49.364	201.766
2015	april	597	4.121	3.606	1.248	1.931	115.130	4.286	1.742	8.202	140.863	52.144	193.007
	mei	561	4.107	3.639	1.225	1.962	116.359	4.396	1.763	8.213	142.225	51.537	193.762
	juni	559	4.126	3.665	1.218	2.010	118.035	4.365	1.821	8.257	144.056	51.157	195.213
	juli	509	4.112	3.646	1.213	2.010	119.522	4.352	1.858	8.230	145.452	50.418	195.870
	augustus	470	4.077	3.641	1.200	2.026	119.986	4.336	1.912	8.234	145.882	50.681	196.563
	september	437	4.064	3.655	1.195	2.051	121.347	4.368	1.940	8.239	147.296	50.279	197.575
	oktober	406	4.055	3.659	1.205	2.073	122.533	4.316	1.971	8.308	148.526	50.069	198.595
	november	363	4.025	3.652	1.216	2.130	122.341	4.405	1.977	8.322	148.431	50.698	199.129
	december	372	4.016	3.643	1.202	2.114	123.554	4.395	2.052	8.288	149.636	50.516	200.152
2016	januari	349	4.020	3.650	1.211	2.154	124.027	4.365	2.042	8.169	149.987	50.527	200.514
	februari	332	4.015	3.668	1.213	2.183	124.699	4.355	2.099	8.190	150.754	50.238	200.992
	maart	315	4.062	3.695	1.208	2.212	126.148	4.469	2.129	8.164	152.402	49.364	201.766
	april	582	4.193	3.726	1.205	2.227	126.699	4.384	2.223	7.733	152.972	49.372	202.344

13.4.2.1 KREDIETEN BIJ DE OORSPRONG VERLEEND DOOR DE KREDIETINSTELLINGEN AAN BELGISCHE HUISHOUDENS (VERVOLG)

(miljoenen euro's)

	Consumptiekrediet			Hypothecair krediet			Overige leningen			Totaal opgenomen in het activa van de balans van de kredietinstellingen	Geëffectieerde of anderszins overgedragen leningen	Totaal aangepast voor geëffectieerde of anderszins overgedragen leningen	
	op ten hoogste één jaar	meer dan één jaar tot en met vijf jaar	meer dan vijf jaar	op ten hoogste één jaar	meer dan één jaar tot en met vijf jaar ¹	meer dan vijf jaar	op ten hoogste één jaar	meer dan één jaar tot en met vijf jaar	meer dan vijf jaar				
Transacties													
2013	I	-77	-69	-13	-11	26	1.828	3	-6	-140	1.541	-1.365	176
	II	292	-148	-15	-43	13	2.602	131	67	24	2.923	-1.363	1.560
	III	-108	-69	-1	-4	4	2.500	92	9	-69	2.354	-1.009	1.345
	IV	-52	-188	-18	13	44	2.214	-34	69	386	2.434	-951	1.483
2014	I	-43	-27	-22	6	16	1.360	88	94	-73	1.399	-889	510
	II	253	78	9	13	34	5.207	145	93	89	5.921	-3.851	2.070
	III	-105	-72	-49	2	45	3.534	179	-57	111	3.588	-2.389	1.199
	IV	97	-214	-175	-61	139	8.001	18	52	-132	7.725	-4.056	3.669
2015	I	-62	2	-147	34	144	4.787	-97	76	3	4.740	-4.140	600
	II	255	105	-143	-42	112	3.929	-10	160	116	4.482	-1.348	3.134
	III	-113	-58	-47	-30	43	3.350	15	119	-23	3.256	-878	2.378
	IV	-56	-44	-14	3	66	2.223	31	113	53	2.375	237	2.612
2016	I	-47	49	50	4	98	2.572	89	79	-116	2.778	-1.152	1.626
2015	april	287	98	-32	0	32	854	-93	79	54	1.279	-361	918
	mei	-33	-13	-21	-24	31	1.291	110	22	14	1.377	-607	770
	juni	1	20	-90	-18	49	1.784	-27	59	48	1.826	-380	1.446
	juli	-47	-13	-56	-9	0	1.525	-12	37	-26	1.399	-739	660
	augustus	-36	-34	-5	-15	17	467	-7	54	0	441	263	704
	september	-30	-11	14	-6	26	1.358	34	28	3	1.416	-402	1.014
	oktober	-27	-7	4	9	22	1.194	-53	31	71	1.244	-210	1.034
	november	-40	-29	-8	10	60	-194	89	6	15	-91	629	538
	december	11	-8	-10	-16	-16	1.223	-5	76	-33	1.222	-182	1.040
2016	januari	-20	6	6	8	40	465	-21	-10	-119	355	11	366
	februari	-13	-5	17	1	29	661	-9	58	30	769	-289	480
	maart	-14	48	27	-5	29	1.446	119	31	-27	1.654	-874	780
	april	270	131	30	-4	15	540	-70	95	-83	924	8	932

Bron: NBB

N.B.: Met inbegrip van instellingen zonder winstoogmerk ten behoeve van huishoudens.

¹ Tot en met december 2002: inbegrepen de hypothecaire kredieten op ten hoogste één jaar.

13.4.2.2 KREDIETEN BIJ DE OORSPRONG VERLEEND DOOR DE KREDIETINSTELLINGEN AAN BELGISCHE NIET-FINANCIËLE VENNOOTSCHAPPEN

(miljoenen euro's)

	Uitstaande bedragen ¹						Transacties					
	op ten hoogste een jaar	meer dan een jaar tot en met vijf jaar	meer dan vijf jaar	Totaal opgenomen in het activa van de balans van de kredietinstellingen	Geëffectiseerde of anderszins overgedragen leningen	Totaal aangepast voor geëffectiseerde of anderszins overgedragen leningen	op ten hoogste een jaar	meer dan een jaar tot en met vijf jaar	meer dan vijf jaar	Totaal opgenomen in het activa van de balans van de kredietinstellingen	Geëffectiseerde of anderszins overgedragen leningen	Totaal aangepast voor geëffectiseerde of anderszins overgedragen leningen
2013 I	34.784	16.690	49.909	101.383	16.177	117.560	781	-29	332	1.084	25	1.109
II	35.238	17.208	49.420	101.866	15.813	117.679	458	516	117	1.091	-364	727
III	33.449	17.189	49.471	100.109	15.481	115.590	-1.462	18	-23	-1.467	-332	-1.799
IV	33.638	16.867	52.354	102.859	14.863	117.722	-225	576	132	483	-618	-135
2014 I	33.660	16.393	51.986	102.039	15.571	117.610	110	-447	-443	-780	708	-72
II	33.933	13.581	54.450	101.964	16.598	118.562	330	279	-696	-87	1.027	940
III	33.696	13.377	54.443	101.516	16.436	117.952	-381	-300	27	-654	-162	-816
IV	31.049	12.565	51.982	95.596	16.009	111.605	-842	25	877	60	-286	-226
2015 I	31.923	12.608	52.310	96.841	15.555	112.396	505	16	246	767	-454	313
II	31.907	13.348	52.976	98.231	15.457	113.688	344	523	458	1.325	-98	1.227
III	30.996	13.484	53.931	98.411	15.527	113.938	-837	151	855	169	70	239
IV	30.649	14.008	55.392	100.049	15.417	115.466	-477	290	1.125	938	-110	828
2016 I	31.525	13.889	54.648	100.062	17.266	117.328	1.174	14	-804	384	1.849	2.233
2015 april	32.120	12.791	52.678	97.589	15.346	112.935	356	195	385	936	-209	727
mei	32.604	12.858	52.668	98.130	15.690	113.820	421	65	-27	459	344	803
juni	31.907	13.348	52.976	98.231	15.457	113.688	-433	263	100	-70	-233	-303
juli	31.979	13.420	53.408	98.807	15.612	114.419	30	69	353	452	155	607
augustus	31.344	13.619	53.619	98.582	15.606	114.188	-531	214	194	-123	-6	-129
september	30.996	13.484	53.931	98.411	15.527	113.938	-336	-132	308	-160	-79	-239
oktober	30.601	13.596	54.621	98.818	15.575	114.393	-501	-122	328	-295	48	-247
november	30.670	13.643	54.738	99.051	15.391	114.442	-34	34	94	94	-184	-90
december	30.649	14.008	55.392	100.049	15.417	115.466	58	378	703	1.139	26	1.165
2016 januari	31.015	13.914	54.212	99.141	17.253	116.394	462	-90	-1.188	-816	1.836	1.020
februari	31.039	13.938	54.480	99.457	17.320	116.777	91	130	208	429	67	496
maart	31.525	13.889	54.648	100.062	17.266	117.328	621	-26	176	771	-54	717
april	32.337	14.192	55.284	101.813	17.185	118.998	484	278	116	878	-81	797

Bron: NBB

¹ De invoering van de nieuwe definities voor de sectoren van financiële en niet-financiële ondernemingen ten gevolge van de nieuwe methodologie van ESR2010, en de herklassering van institutionele eenheden in de overheidsector ten gevolge van een aanbeveling van Eurostat, hebben voor belangrijke wijzigingen gezorgd in de uitstaande bedragen van december 2014. Deze herklasseringen hebben geen invloed op de effectieve stromen.

13.4.2.3 KREDIETEN BIJ DE OORSPRONG VERLEEND DOOR DE KREDIETINSTELLINGEN AAN BELGISCHE ANDERE FINANCIËLE INTERMEDIARIS EN AAN BELGISCHE FINANCIËLE HULPBEDRIJVEN

(miljoenen euro's)

	Uitstaande bedragen ¹						Transacties					
	op ten hoogste een jaar	meer dan een jaar tot en met vijf jaar	meer dan vijf jaar	Totaal opgenomen in het activa van de balans van de kredietinstellingen	Geëffectiseerde of anderszins overgedragen leningen	Totaal aangepast voor geëffectiseerde of anderszins overgedragen leningen	op ten hoogste een jaar	meer dan een jaar tot en met vijf jaar	meer dan vijf jaar	Totaal opgenomen in het activa van de balans van de kredietinstellingen	Geëffectiseerde of anderszins overgedragen leningen	Totaal aangepast voor geëffectiseerde of anderszins overgedragen leningen
2013 I	10.625	13.092	14.158	37.875	1.870	39.745	557	408	-16	949	-86	863
II	11.258	12.947	14.175	38.380	1.662	40.042	805	-104	77	778	-208	570
III	10.621	13.036	14.034	37.691	1.653	39.344	-730	75	-130	-785	-9	-794
IV	11.212	12.096	13.885	37.193	1.607	38.800	884	-664	-20	200	-46	154
2014 I	13.021	12.308	14.130	39.459	1.575	41.034	1.811	213	245	2.269	-32	2.237
II	15.155	11.024	15.217	41.396	1.608	43.004	2.131	-619	416	1.928	33	1.961
III	17.077	10.262	15.616	42.955	1.608	44.563	1.876	-545	297	1.628	0	1.628
IV	19.265	11.213	10.932	41.410	570	41.980	703	130	299	1.132	69	1.201
2015 I	21.120	10.481	11.087	42.688	533	43.221	1.778	-774	112	1.116	-37	1.079
II	20.930	10.476	11.555	42.961	514	43.475	-126	245	482	601	-19	582
III	20.754	10.340	11.617	42.711	512	43.223	-158	-133	108	-183	-2	-185
IV	23.136	11.059	12.038	46.233	452	46.685	2.423	943	733	4.099	-60	4.039
2016 I	23.716	11.405	12.351	47.472	504	47.976	88	256	372	716	52	768
2015 april	21.266	10.650	11.252	43.168	528	43.696	173	183	179	535	-5	530
mei	21.672	10.708	11.295	43.675	551	44.226	389	49	34	472	23	495
juni	20.930	10.476	11.555	42.961	514	43.475	-688	13	269	-406	-37	-443
juli	21.186	10.427	11.569	43.182	522	43.704	243	-55	22	210	8	218
augustus	20.957	10.484	11.412	42.853	503	43.356	-201	66	-120	-255	-19	-274
september	20.754	10.340	11.617	42.711	512	43.223	-200	-144	206	-138	9	-129
oktober	22.047	10.421	11.426	43.894	445	44.339	1.356	305	153	1.814	-67	1.747
november	22.654	10.651	11.628	44.933	440	45.373	579	216	184	979	-5	974
december	23.136	11.059	12.038	46.233	452	46.685	488	422	396	1.306	12	1.318
2016 januari	22.802	11.092	12.208	46.102	460	46.562	-381	35	164	-182	8	-174
februari	23.800	11.444	12.244	47.488	457	47.945	521	245	85	851	-3	848
maart	23.716	11.405	12.351	47.472	504	47.976	-52	-24	123	47	47	94
april	23.583	11.429	12.242	47.254	519	47.773	182	50	87	319	15	334

Bron: NBB

¹ De invoering van de nieuwe definities voor de sectoren van financiële en niet-financiële ondernemingen ten gevolge van de nieuwe methodologie van ESR2010, en de herklassering van institutionele eenheden in de overheidsector ten gevolge van een aanbeveling van Eurostat, hebben voor belangrijke wijzigingen gezorgd in de uitstaande bedragen van december 2014. Deze herklasseringen hebben geen invloed op de effectieve stromen.

13.4.2.4 KREDIETEN BIJ DE OORSPRONG VERLEEND DOOR DE KREDIETINSTELLINGEN AAN DE ANDERE SECTOREN

(miljoenen euro's)

	België						Buitenland					
	Verzekeringsinstellingen en pensioenfondsen			Overheid ¹			Landen uit het Eurogebied			Landen niet uit het Eurogebied ²		
	Totaal opgenomen in het activa van de balans van de kredietinstellingen	Geëffectiseerde of anderszins overgedragen leningen	Totaal aangepast voor geëffectiseerde of anderszins overgedragen leningen	Totaal opgenomen in het activa van de balans van de kredietinstellingen	Geëffectiseerde of anderszins overgedragen leningen	Totaal aangepast voor geëffectiseerde of anderszins overgedragen leningen	Totaal opgenomen in het activa van de balans van de kredietinstellingen	Geëffectiseerde of anderszins overgedragen leningen	Totaal aangepast voor geëffectiseerde of anderszins overgedragen leningen	Totaal opgenomen in het activa van de balans van de kredietinstellingen	Geëffectiseerde of anderszins overgedragen leningen	Totaal aangepast voor geëffectiseerde of anderszins overgedragen leningen
	Uitstaande bedragen											
2013 I	6.487	3	6.490	26.475	3.680	30.155	38.949	1.412	40.361	48.135	63	48.198
II	8.270	3	8.273	27.685	3.488	31.173	37.867	1.386	39.253	53.440	56	53.496
III	8.714	3	8.717	25.754	3.424	29.178	35.219	1.341	36.560	49.474	52	49.526
IV	8.176	3	8.179	23.946	3.281	27.227	29.316	1.285	30.601	47.481	50	47.531
2014 I	8.069	4	8.073	25.604	3.224	28.828	33.044	100	33.144	49.814	49	49.863
II	8.273	5	8.278	26.129	3.158	29.287	38.130	104	38.234	53.747	48	53.795
III	8.093	6	8.099	25.810	3.079	28.889	34.398	95	34.493	55.744	47	55.791
IV	8.592	3	8.595	35.100	4.130	39.230	31.708	67	31.775	53.009	32	53.041
2015 I	9.015	2	9.017	34.944	3.907	38.851	41.547	63	41.610	62.501	29	62.530
II	7.962	2	7.964	36.445	3.834	40.279	35.372	66	35.438	60.395	28	60.423
III	7.764	2	7.766	35.081	3.739	38.820	35.574	61	35.635	58.985	27	59.012
IV	4.837	1	4.838	33.136	3.625	36.761	33.828	65	33.893	57.969	27	57.996
2016 I	5.139	2	5.141	32.761	3.453	36.214	35.780	68	35.848	55.958	26	55.984
2015 april	8.807	2	8.809	36.064	3.850	39.914	43.247	66	43.313	n.	n.	n.
mei	8.288	2	8.290	35.960	3.844	39.804	39.016	67	39.083	n.	n.	n.
juni	7.962	2	7.964	36.445	3.834	40.279	35.372	66	35.438	n.	n.	n.
juli	7.697	2	7.699	36.891	3.755	40.646	45.712	66	45.778	n.	n.	n.
aug.	8.217	2	8.219	36.021	3.747	39.768	41.099	63	41.162	n.	n.	n.
sep.	7.764	2	7.766	35.081	3.739	38.820	35.574	61	35.635	n.	n.	n.
okt.	7.382	2	7.384	35.072	3.668	38.740	37.267	62	37.329	n.	n.	n.
nov.	6.571	1	6.572	34.354	3.663	38.017	37.712	64	37.776	n.	n.	n.
dec.	4.837	1	4.838	33.136	3.625	36.761	33.828	65	33.893	n.	n.	n.
2016 jan.	4.818	1	4.819	34.055	3.499	37.554	38.281	65	38.346	n.	n.	n.
feb.	5.127	2	5.129	32.429	3.462	35.891	38.603	67	38.670	n.	n.	n.
maart	5.139	2	5.141	32.761	3.453	36.214	35.780	68	35.848	n.	n.	n.
april	5.025	1	5.026	33.923	3.397	37.320	39.919	69	39.988	n.	n.	n.

13.4.2.4 KREDIETEN BIJ DE OORSPRONG VERLEEND DOOR DE KREDIETINSTELLINGEN AAN DE ANDERE SECTOREN (VERVOLG)

(miljoenen euro's)

	België						Buitenland						
	Verzekeringsinstellingen en pensioenfondsen			Overheid ¹			Landen uit het Eurogebied			Landen niet uit het Eurogebied ²			
	Totaal opgenomen in het activa van de balans van de kredietinstellingen	Geëffectiseerde of anderszins overgedragen leningen	Totaal aangepast voor geëffectiseerde of anderszins overgedragen leningen	Totaal opgenomen in het activa van de balans van de kredietinstellingen	Geëffectiseerde of anderszins overgedragen leningen	Totaal aangepast voor geëffectiseerde of anderszins overgedragen leningen	Totaal opgenomen in het activa van de balans van de kredietinstellingen	Geëffectiseerde of anderszins overgedragen leningen	Totaal aangepast voor geëffectiseerde of anderszins overgedragen leningen	Totaal opgenomen in het activa van de balans van de kredietinstellingen	Geëffectiseerde of anderszins overgedragen leningen	Totaal aangepast voor geëffectiseerde of anderszins overgedragen leningen	
	Transacties												
2013	I	298	0	298	2.918	-146	2.772	9.448	-29	9.419	3.805	-4	3.801
	II	1.783	0	1.783	1.210	-192	1.018	-946	-26	-972	5.476	-7	5.469
	III	444	0	444	-1.931	-64	-1.995	1.132	-45	1.087	-3.476	-4	-3.480
	IV	-538	0	-538	-1.758	-143	-1.901	-5.853	-56	-5.909	-1.257	-2	-1.259
2014	I	-107	1	-106	1.658	-57	1.601	3.728	-1.185	2.543	2.242	-1	2.241
	II	204	1	205	525	-66	459	4.945	4	4.949	3.487	-1	3.486
	III	-184	1	-183	-374	-79	-453	-4.157	-9	-4.166	-3	-1	-4
	IV	498	-3	495	447	-56	391	-2.501	-5	-2.506	-3.514	-15	-3.529
2015	I	417	-1	416	-156	-223	-379	8.982	-4	8.978	5.634	-3	5.631
	II	-1.051	0	-1.051	1.501	-73	1.428	-6.065	3	-6.062	-1.041	-1	-1.042
	III	-198	0	-198	-1.330	-95	-1.425	468	-5	463	-1.200	-1	-1.201
	IV	-2.927	-1	-2.928	-1.945	-114	-2.059	-1.896	4	-1.892	-1.872	0	-1.872
2016	I	304	1	305	-375	-172	-547	2.510	3	2.513	-284	-1	-285
2015	april	-206	0	-206	1.120	-57	1.063	1.907	3	1.910	n.	n.	n.
	mei	-520	0	-520	-104	-6	-110	-4.380	1	-4.379	n.	n.	n.
	juni	-325	0	-325	485	-10	475	-3.592	-1	-3.593	n.	n.	n.
	juli	-266	0	-266	480	-79	401	10.191	0	10.191	n.	n.	n.
	aug.	521	0	521	-870	-8	-878	-4.262	-3	-4.265	n.	n.	n.
	sep.	-453	0	-453	-940	-8	-948	-5.461	-2	-5.463	n.	n.	n.
	okt.	-383	0	-383	-9	-71	-80	1.499	1	1.500	n.	n.	n.
	nov.	-813	-1	-814	-718	-5	-723	170	2	172	n.	n.	n.
	dec.	-1.731	0	-1.731	-1.218	-38	-1.256	-3.565	1	-3.564	n.	n.	n.
2016	jan.	-19	0	-19	919	-126	793	4.655	0	4.655	n.	n.	n.
	feb.	309	1	310	-1.626	-37	-1.663	440	2	442	n.	n.	n.
	maart	14	0	14	332	-9	323	-2.585	1	-2.584	n.	n.	n.
	april	-114	-1	-115	1.113	-56	1.057	4.084	1	4.085	n.	n.	n.

Bron: NBB

¹ De invoering van de nieuwe definities voor de sectoren van financiële en niet-financiële ondernemingen ten gevolge van de nieuwe methodologie van ESR2010, en de herklassering van institutionele eenheden in de overheidsector ten gevolge van een aanbeveling van Eurostat, hebben voor belangrijke wijzigingen gezorgd in de uitstaande bedragen van december 2014. Deze herklasseringen hebben geen invloed op de effectieve stromen.

² Cijfers enkel beschikbaar op driemaandelijke basis - zie driemaandelijke tabellen.

13.4.3 DEPOSITO'S EN OVERIGE VORDERINGEN BIJ DE KREDIETINSTELLINGEN

13.4.3.1 DEPOSITO'S EN OVERIGE VORDERINGEN BIJ DE KREDIETINSTELLINGEN DOOR DE BELGISCHE HUISHOUDENS

(miljoenen euro's)

	Uitstaande bedragen					Transacties				
	Zichtdeposito's	Deposito's met vaste looptijd	Deposito's met opzegtermijn ¹	Repo's	Totaal	Zichtdeposito's	Deposito's met vaste looptijd	Deposito's met opzegtermijn ¹	Repo's	Totaal
2013 I	48.975	20.652	228.397	0	298.024	2.592	-645	4.808	0	6.755
II	53.366	19.979	231.343	0	304.688	4.433	-661	2.947	0	6.719
III	50.589	19.924	231.828	0	302.341	-2.815	-43	589	0	-2.269
IV	51.943	19.895	235.492	0	307.330	1.563	-19	3.666	0	5.210
2014 I	53.641	19.817	236.995	0	310.453	1.694	-79	1.503	0	3.118
II	55.758	19.279	237.234	0	312.271	3.544	-544	1.853	0	4.853
III	55.879	17.875	237.582	0	311.336	-111	-1.440	341	0	-1.210
IV	57.922	16.749	242.272	0	316.943	2.062	-1.133	4.692	0	5.621
2015 I	62.077	16.239	243.380	0	321.696	3.706	-580	1.098	0	4.224
II	65.888	15.407	246.488	0	327.783	3.944	-811	3.261	0	6.394
III	63.923	14.824	245.444	0	324.191	-1.838	-579	-1.043	0	-3.460
IV	65.856	13.383	246.920	0	326.159	1.808	-1.461	1.458	0	1.805
2016 I	69.012	12.839	248.154	0	330.005	3.360	-513	1.238	0	4.085
2015 april	63.240	15.996	243.868	0	323.104	1.308	-220	641	0	1.729
mei	66.684	15.474	245.869	0	328.027	3.362	-534	2.000	0	4.828
juni	65.888	15.407	246.488	0	327.783	-726	-57	620	0	-163
juli	65.251	15.390	246.075	0	326.716	-714	-28	-414	0	-1.156
augustus	64.265	15.338	245.754	0	325.357	-784	-37	-319	0	-1.140
september	63.923	14.824	245.444	0	324.191	-340	-514	-310	0	-1.164
oktober	65.116	14.333	245.514	0	324.963	1.117	-504	69	0	682
november	65.721	13.875	245.325	0	324.921	439	-487	-208	0	-256
december	65.856	13.383	246.920	0	326.159	252	-470	1.597	0	1.379
2016 januari	67.182	12.989	248.005	0	328.176	1.357	-390	1.086	0	2.053
februari	67.979	12.895	248.413	0	329.287	800	-96	408	0	1.112
maart	69.012	12.839	248.154	0	330.005	1.203	-27	-256	0	920
april	70.758	12.675	247.536	0	330.969	1.774	-164	-548	0	1.062

Bron: NBB

N.B.: Met inbegrip van instellingen zonder winstoogmerk ten behoeve van huishoudens.

¹ Met inbegrip van deposito's van bijzondere aard, gereguleerde spaardeposito's en deposito's gekoppeld aan hypothecaire leningen.

13.4.3.2 DEPOSITO'S EN OVERIGE VORDERINGEN BIJ DE KREDIETINSTELLINGEN DOOR DE BELGISCHE NIET-FINANCIËLE VENNOOTSCHAPPEN

(miljoenen euro's)

	Uitstaande bedragen ¹					Transacties				
	Zichtdeposito's	Deposito's met vaste looptijd	Deposito's met opzegtermijn ²	Repo's	Totaal	Zichtdeposito's	Deposito's met vaste looptijd	Deposito's met opzegtermijn ²	Repo's	Totaal
2013 I	44.062	10.625	24.983	0	79.670	-291	-161	1.495	0	1.043
II	45.009	9.500	25.432	0	79.941	999	-959	499	0	539
III	46.835	9.645	25.652	0	82.132	1.507	78	721	0	2.306
IV	47.954	10.958	24.388	0	83.300	478	705	-870	0	313
2014 I	48.563	11.057	25.908	0	85.528	602	97	1.520	0	2.219
II	51.981	10.783	28.611	0	91.375	2.384	-282	959	0	3.061
III	51.572	10.159	29.241	2	90.974	-662	-698	630	2	-728
IV	48.095	7.373	26.276	0	81.744	641	-780	-1.400	-2	-1.541
2015 I	49.973	7.380	28.359	0	85.712	1.548	-60	2.083	0	3.571
II	51.504	6.078	29.241	0	86.823	1.658	-1.281	883	0	1.260
III	52.531	5.542	30.484	0	88.557	925	-531	1.332	0	1.726
IV	52.980	4.805	29.288	0	87.073	898	-754	-1.180	0	-1.036
2016 I	53.821	4.988	30.656	0	89.465	1.053	208	1.369	0	2.630
2015 april	49.478	7.030	28.735	0	85.243	-384	-327	377	0	-334
mei	49.828	6.549	28.418	0	84.795	296	-491	-317	0	-512
juni	51.504	6.078	29.241	0	86.823	1.746	-463	823	0	2.106
juli	51.669	6.221	29.441	0	87.331	101	135	228	0	464
augustus	51.544	5.758	30.196	0	87.498	-164	-450	756	0	142
september	52.531	5.542	30.484	0	88.557	988	-216	348	0	1.120
oktober	53.528	5.453	30.392	0	89.373	1.021	-98	-92	0	831
november	55.155	5.232	30.723	0	91.110	1.526	-240	346	0	1.632
december	52.980	4.805	29.288	0	87.073	-1.649	-416	-1.434	0	-3.499
2016 januari	52.640	5.125	29.770	0	87.535	-188	324	482	0	618
februari	52.376	5.101	30.322	0	87.799	-333	-26	552	0	193
maart	53.821	4.988	30.656	0	89.465	1.574	-90	335	0	1.819
april	55.039	5.018	30.735	0	90.792	1.162	30	92	0	1.284

Bron: NBB

¹ De invoering van de nieuwe definities voor de sectoren van financiële en niet-financiële ondernemingen ten gevolge van de nieuwe methodologie van ESR2010, en de herklassering van institutionele eenheden in de overheidsector ten gevolge van een aanbeveling van Eurostat, hebben voor belangrijke wijzigingen gezorgd in de uitstaande bedragen van december 2014. Deze herklasseringen hebben geen invloed op de effectieve stromen.

² Met inbegrip van deposito's van bijzondere aard, gereguleerde spaardeposito's en deposito's gekoppeld aan hypothecaire leningen.

13.4.3.3 DEPOSITO'S EN OVERIGE VORDERINGEN BIJ DE KREDIETINSTELLINGEN DOOR DE ANDERE BELGISCHE FINANCIËLE INTERMEDIARIS EN DE BELGISCHE FINANCIËLE HULPBEDRIJVEN

(miljoenen euro's)

	Uitstaande bedragen ¹					Transacties				
	Zichtdeposito's	Deposito's met vaste looptijd	Deposito's met opzegtermijn ²	Repo's	Totaal	Zichtdeposito's	Deposito's met vaste looptijd	Deposito's met opzegtermijn ²	Repo's	Totaal
2013 I	8.813	12.481	2.944	270	24.508	-428	78	204	-9	-155
II	11.486	11.089	3.374	255	26.204	2.694	-1.380	380	-15	1.679
III	10.963	9.233	3.570	177	23.943	-628	-1.760	196	-78	-2.270
IV	9.024	8.705	3.026	153	20.908	-1.377	-533	-292	-24	-2.226
2014 I	8.723	9.458	3.853	124	22.158	-303	753	827	-29	1.248
II	9.384	9.073	3.083	116	21.656	327	-392	-218	-8	-291
III	10.848	9.169	3.409	109	23.535	1.482	48	326	-7	1.849
IV	15.262	10.213	3.470	104	29.049	1.416	485	-413	-5	1.483
2015 I	14.142	11.609	4.107	93	29.951	-1.293	1.275	637	-11	608
II	18.277	9.783	4.595	83	32.738	4.180	-1.796	488	-10	2.862
III	17.922	10.001	4.612	67	32.602	-97	230	-61	-16	56
IV	14.730	10.199	4.463	55	29.447	-3.628	153	-149	-12	-3.636
2016 I	15.692	8.359	5.054	50	29.155	1.245	-1.748	591	-5	83
2015 april	14.417	10.910	4.215	83	29.625	323	-667	108	-10	-246
mei	15.559	10.023	4.307	83	29.972	1.115	-905	92	0	302
juni	18.277	9.783	4.595	83	32.738	2.742	-224	288	0	2.806
juli	15.738	10.400	4.435	69	30.642	-2.554	600	-178	-14	-2.146
augustus	16.881	10.040	4.629	69	31.619	1.415	-332	194	0	1.277
september	17.922	10.001	4.612	67	32.602	1.042	-38	-77	-2	925
oktober	16.060	10.067	5.149	63	31.339	-1.888	41	537	-4	-1.314
november	17.500	9.279	4.846	60	31.685	1.369	-840	-303	-3	223
december	14.730	10.199	4.463	55	29.447	-3.109	952	-383	-5	-2.545
2016 januari	14.630	10.015	5.185	52	29.882	-220	-176	722	-3	323
februari	15.158	8.574	5.024	52	28.808	588	-1.398	-161	0	-971
maart	15.692	8.359	5.054	50	29.155	877	-174	30	-2	731
april	16.619	9.079	5.014	50	30.762	961	719	-35	0	1.645

Bron: NBB

¹ De invoering van de nieuwe definities voor de sectoren van financiële en niet-financiële ondernemingen ten gevolge van de nieuwe methodologie van ESR2010, en de herklassering van institutionele eenheden in de overheidsector ten gevolge van een aanbeveling van Eurostat, hebben voor belangrijke wijzigingen gezorgd in de uitstaande bedragen van december 2014. Deze herklasseringen hebben geen invloed op de effectieve stromen.

² Met inbegrip van deposito's van bijzondere aard, gereglementeerde spaardeposito's en deposito's gekoppeld aan hypothecaire leningen

13.4.3.4 DEPOSITO'S EN OVERIGE VORDERINGEN BIJ DE KREDIETINSTELLINGEN DOOR DE ANDERE SECTOREN

(miljoenen euro's)

	Uitstaande bedragen				Transacties			
	België		Buitenland		België		Buitenland	
	Verzekeringsinstellingen en pensioenfondsen	Overheid ¹	Landen uit het Eurogebied	Landen niet uit het Eurogebied ²	Verzekeringsinstellingen en pensioenfondsen	Overheid	Landen uit het Eurogebied	Landen niet uit het Eurogebied ²
2013 I	9.567	16.454	84.734	63.307	75	3.047	3.746	8.048
II	9.036	20.300	82.925	64.629	-660	3.813	-1.592	1.886
III	9.748	16.382	76.676	69.096	720	-3.918	-1.069	4.970
IV	9.473	13.613	72.130	62.335	-271	-2.795	-4.383	-6.231
2014 I	11.244	16.667	66.507	62.820	1.771	3.055	-5.646	390
II	10.002	18.248	72.471	65.834	-1.244	1.021	5.832	2.564
III	10.664	16.897	73.009	68.456	646	-1.356	1.056	724
IV	10.764	19.237	67.897	67.140	-444	-1.189	-4.329	-1.135
2015 I	12.663	22.516	74.130	75.365	1.867	3.268	5.030	4.635
II	11.262	19.439	65.316	78.790	-1.391	-3.075	-8.511	4.180
III	11.367	19.512	65.627	72.261	107	62	-1.296	-4.240
IV	12.486	20.103	62.501	63.427	409	1.159	-3.241	-9.583
2016 I	14.062	21.509	63.306	67.554	1.503	1.428	735	5.698
2015 april	12.145	22.660	71.380	n.	-507	146	-2.424	n.
mei	11.385	23.176	69.806	n.	-765	515	-1.727	n.
juni	11.262	19.439	65.316	n.	-119	-3.736	-4.360	n.
juli	11.324	23.819	75.864	n.	57	4.368	10.377	n.
augustus	11.091	24.605	71.026	n.	-226	787	-4.859	n.
september	11.367	19.512	65.627	n.	276	-5.093	-6.814	n.
oktober	12.296	22.306	66.148	n.	846	2.793	353	n.
november	12.682	22.743	68.819	n.	100	708	2.377	n.
december	12.486	20.103	62.501	n.	-537	-2.342	-5.971	n.
2016 januari	12.792	23.594	63.520	n.	309	3.491	1.136	n.
februari	13.075	22.960	63.703	n.	192	-604	195	n.
maart	14.062	21.509	63.306	n.	1.002	-1.459	-596	n.
april	13.231	23.311	62.764	n.	-831	1.701	-580	n.

Bron: NBB

¹ De invoering van de nieuwe definities voor de sectoren van financiële en niet-financiële ondernemingen ten gevolge van de nieuwe methodologie van ESR2010, en de herklassering van institutionele eenheden in de overheidsector ten gevolge van een aanbeveling van Eurostat, hebben voor belangrijke wijzigingen gezorgd in de uitstaande bedragen van december 2014. Deze herklasseringen hebben geen invloed op de effectieve stromen.

² Cijfers enkel beschikbaar op driemaandelijke basis - zie driemaandelijke tabellen.

15. Financiële activa van de niet-financiële vennootschappen en de huishoudens

15.1 MONETAIRE AGGREGATEN VAN DE EUROZONE

(einde periode, miljarden euro's)

	Chartale geldom- loop	Girale deposito's	M1	Deposito's met vaste looptijd tot en met 2 jaar	Deposito's met op- zegtermijn tot en met 3 maanden	M2	Repo's	Aandelen / partici- paties in geld- marktfondsen	Geldmarktpapier en schuldbewijzen met looptijd tot en met 2 jaar	M3	M3 exclusief char- tale geldomloop
	(1)	(2)	(3)	(4)	(5)	(6)	(7)	(8)	(9)	(10)	(11)
2006	592	3.167	3.759	1.429	1.556	6.744	248	614	196	7.802	7.210
2007	639	3.263	3.901	1.995	1.541	7.437	283	660	312	8.691	8.053
2008	723	3.313	4.036	2.502	1.565	8.103	330	727	264	9.424	8.701
2009	770	3.786	4.556	1.917	1.802	8.275	328	648	132	9.382	8.612
2010	809	3.946	4.754	1.807	1.911	8.472	173	552	123	9.321	8.512
2011	858	4.009	4.867	1.845	1.959	8.671	137	520	207	9.535	8.678
2012	877	4.275	5.151	1.800	2.094	9.045	115	468	180	9.808	8.931
2013	921	4.505	5.426	1.685	2.136	9.247	111	405	88	9.850	8.928
2014	981	4.958	5.939	1.603	2.141	9.682	113	410	106	10.310	9.330
2015	1.049	5.582	6.631	1.452	2.153	10.235	70	459	71	10.834	9.785
2014 I	917	4.526	5.442	1.675	2.154	9.271	117	415	76	9.879	8.962
II	935	4.647	5.582	1.651	2.152	9.384	128	404	70	9.987	9.052
III	947	4.722	5.669	1.651	2.147	9.467	124	414	72	10.077	9.130
IV	981	4.958	5.939	1.603	2.141	9.682	113	410	106	10.310	9.330
2015 I	991	5.122	6.113	1.539	2.157	9.809	126	433	98	10.465	9.474
II	1.017	5.336	6.353	1.462	2.163	9.978	90	428	104	10.600	9.583
III	1.027	5.401	6.427	1.454	2.159	10.040	95	445	79	10.660	9.633
IV	1.049	5.582	6.631	1.452	2.153	10.235	70	459	71	10.834	9.785
2016 I	1.042	5.678	6.720	1.436	2.170	10.327	89	463	88	10.966	9.924
2015 april	1.000	5.196	6.196	1.522	2.159	9.876	132	455	103	10.566	9.566
mei	1.006	5.286	6.292	1.488	2.163	9.943	115	445	96	10.600	9.593
juni	1.017	5.336	6.353	1.462	2.163	9.978	90	428	104	10.600	9.583
juli	1.031	5.366	6.397	1.468	2.163	10.028	109	453	91	10.681	9.650
augustus	1.029	5.375	6.405	1.461	2.166	10.032	106	451	83	10.672	9.643
september	1.027	5.401	6.427	1.454	2.159	10.040	95	445	79	10.660	9.633
oktober	1.029	5.495	6.524	1.445	2.154	10.123	107	467	79	10.776	9.748
november	1.035	5.557	6.591	1.445	2.152	10.188	90	482	80	10.841	9.806
december	1.049	5.582	6.631	1.452	2.153	10.235	70	459	71	10.834	9.785
2016 januari	1.037	5.628	6.665	1.442	2.163	10.270	84	476	80	10.909	9.871
februari	1.039	5.648	6.687	1.428	2.168	10.283	95	474	87	10.940	9.901
maart	1.042	5.678	6.720	1.436	2.170	10.327	89	463	88	10.966	9.924
april v	1.047	5.767	6.814	1.419	2.170	10.403	96	482	92	11.073	10.026

Bron: ECB

N.B.: De monetaire aggregaten omvatten de monetaire passiva van de MFI's en de centrale overheid (postkantoren, schatkist) ten opzichte van niet tot de MFI-sector behorende ingezetenen van het eurogebied, met uitzondering van de centrale overheid. Vanaf augustus 2012, de Repo's, en dientengevolge M3, zijn met uitsluiting van de Repo's met centrale tegenpartijen (CCPs).

Bibliografische referentie: Statistisch tijdschrift van de Nationale Bank van België, 1999-I, blz.28.

15.2 BELGISCHE BIJDRAGE TOT DE MONETAIRE AGGREGATEN VAN DE EUROZONE

15.2.2 BELGISCHE BIJDRAGE TOT DE MONETAIRE AGGREGATEN VAN DE EUROZONE (VANAF JANUARI 2002)

(einde periode, miljarden euro's)

	Girale deposito's	Deposito's met vaste looptijd tot en met 2 jaar	Deposito's met opzegtermijn tot en met 3 maanden	Overige M3 componenten			Totaal	M3 (exclusief de chartale geldomloop)
				Repo's	Aandelen / participaties in geldmarktfondsen	Geldmarktpapier en schuldbewijzen met looptijd tot en met 2 jaar		
2006	93,0	81,4	164,8	2,6	2,1	2,0	6,7	345,9
2007	100,2	108,8	155,7	4,1	3,2	4,8	12,1	376,9
2008	100,9	108,0	158,9	11,7	4,4	11,1	27,2	395,1
2009	113,8	53,8	201,2	23,9	1,5	22,2	47,6	416,3
2010	114,9	43,3	227,0	1,0	1,5	15,1	17,6	402,7
2011	111,5	44,2	230,4	2,2	3,5	-6,4	-0,7	385,4
2012	124,5	34,0	256,5	1,3	0,7	13,0	15,0	429,9
2013	131,8	26,8	270,7	5,5	0,6	-1,6	4,5	433,9
2014	150,3	26,1	281,7	5,3	0,8	4,7	10,8	468,8
2015	166,7	22,3	293,0	4,0	12,1	15,3	31,4	513,4
2014 I	136,8	24,2	275,6	4,2	0,5	-0,7	4,0	440,7
II	142,9	25,7	277,6	7,3	0,8	-0,9	7,2	453,4
III	146,6	26,1	279,7	8,1	0,6	0,1	8,8	461,2
IV	150,3	26,1	281,7	5,3	0,8	4,7	10,8	468,8
2015 I	159,4	27,1	286,4	9,6	0,7	17,1	27,4	500,2
II	168,0	20,5	290,8	6,9	3,6	15,7	26,2	505,6
III	167,3	23,5	292,0	6,0	11,5	14,9	32,4	515,1
IV	166,7	22,3	293,0	4,0	12,1	15,3	31,4	513,4
2016 I	174,3	20,3	296,8	3,6	11,3	15,6	30,5	521,8
2015 april	160,1	25,3	288,3	9,4	0,8	17,2	27,4	501,1
mei	163,8	23,2	289,9	9,9	1,8	15,5	27,2	504,1
juni	168,0	20,5	290,8	6,9	3,6	15,7	26,2	505,6
juli	165,5	22,5	292,0	16,6	3,7	15,6	35,9	516,0
augustus	164,3	22,6	292,7	12,6	10,7	15,6	38,9	518,6
september	167,3	23,5	292,0	6,0	11,5	14,9	32,4	515,1
oktober	168,5	23,0	293,5	7,1	10,6	14,9	32,6	517,6
november	172,6	22,7	293,8	8,1	10,0	16,0	34,1	523,2
december	166,7	22,3	293,0	4,0	12,1	15,3	31,4	513,4
2016 januari	168,1	22,3	296,3	4,5	13,9	17,6	36,0	522,7
februari	169,2	19,8	297,7	3,3	12,5	17,4	33,2	520,0
maart	174,3	20,3	296,8	3,6	11,3	15,6	30,5	521,8
april v	176,6	19,6	297,3	5,7	11,3	15,6	32,6	526,1

Bron: NBB Berekeningen: NBB

N.B.: Vanaf januari 2002 wordt de "chartale geldomloop" uitgesloten bij de berekening van de Belgische bijdrage tot de monetaire aggregaten van de eurozone.

Vanaf juni 2010 worden de Repo's met centrale tegenpartijen (CCPs) uitgesloten van de "Repo's", en dientengevolge ook van "M3". Herclassificaties die een invloed hebben op de lijst van centrale tegenpartijen (CCPs), kunnen aldus breuken in de cijferreeksen met zich meebrengen.

16. Verplichtingen van de huishoudens en van de niet-financiële vennootschappen

16.2 HUISHOUDENS EN PARTICULIEREN

16.2.3 CONSUMPTIE- EN HYPOTHECAIRE KREDIETEN VOLGENS DE CENTRALE VOOR KREDIETEN AAN PARTICULIEREN

16.2.3.1 CONSUMPTIEKREDIET

(bedragen in duizenden euro's)

	Aantal uitstaande kredieten	Uitstaande achterstallige kredieten			Nieuwe kredieten		Aantal nieuwe achterstallige kredieten	Aantal kredietnemers met minstens één ¹	
		Aantal		Achterstallig bedrag	Aantal ²	Kredietbedrag		Krediet	Niet geregulariseerd achterstallig krediet
		Totaal	waarvan niet geregulariseerd						
2015 april	8.464.285	604.215	496.225	1.803.982	83.926	1.104.244	12.135	5.549.395	331.460
mei	8.445.553	606.082	497.494	1.800.017	74.213	927.220	12.245	5.546.222	332.193
juni	8.424.268	603.400	494.285	1.785.390	87.291	1.118.739	11.198	5.535.074	329.514
juli	8.403.624	604.453	494.842	1.776.051	94.933	1.151.835	10.341	5.534.281	329.632
augustus	8.388.952	611.461	500.345	1.772.021	78.828	1.029.769	14.742	5.528.771	333.381
september	8.379.825	613.256	502.250	1.777.219	88.376	1.041.260	11.700	5.522.500	334.210
oktober	8.383.281	617.599	506.132	1.778.006	107.767	1.386.150	14.398	5.527.447	336.571
november	8.353.820	621.609	510.703	1.780.176	75.353	957.069	13.859	5.522.595	340.054
december	8.348.735	625.700	513.806	1.789.162	86.795	1.075.075	14.272	5.522.647	342.427
2016 januari	8.350.520	627.098	515.219	1.789.686	97.059	1.132.588	12.330	5.517.869	343.275
februari	8.360.179	628.721	516.207	1.788.940	100.618	1.261.818	11.956	5.523.339	343.575
maart	8.353.654	630.228	517.313	1.786.172	98.558	1.217.970	12.650	5.519.991	344.372
april	8.360.788	633.653	519.202	1.785.807	97.176	1.378.634	12.599	5.522.552	345.789

Bronnen: NBB, Centrale voor de Kredieten aan Particulieren¹ Het totale aantal kredietnemers is niet gelijk aan de som van het aantal kredietnemers per kredietvorm. Een kredietnemer die meerdere kredieten van een verschillend type heeft afgesloten, wordt in het totale aantal slechts één keer meegeteld.² De toename in 2011 van het aantal kredieten/kredietopeningen is het gevolg van een wetswijziging die bepaalt dat geoorloofde debetstanden op zichtrekeningen tegen het einde van het jaar in de Centrale moeten worden geregistreerd. De toename is dus voornamelijk het gevolg van de uitbreiding van het toepassingsgebied van de Centrale en mag niet aanzien worden als een stijging van het aantal "nieuwe" kredieten.

16.2.3.2 HYPOTHECAIRE KREDIETEN

(bedragen in duizenden euro's)

	Aantal uitstaande kredieten	Uitstaande achterstallige kredieten			Nieuwe kredieten		Aantal nieuwe achterstallige kredieten	Aantal kredietnemers met minstens één	
		Totaal	Aantal	Achterstallig bedrag	Aantal	Kredietbedrag		Krediet	Niet geregulariseerd achterstallig krediet
2015 april	2.852.751	49.847	34.803	1.346.525	58.679	5.907.699	1.160	2.881.083	46.163
mei	2.863.925	50.218	34.882	1.358.856	61.085	6.115.365	1.156	2.884.505	46.280
juni	2.868.645	49.837	34.114	1.354.209	66.808	6.727.050	893	2.885.927	45.102
juli	2.874.368	49.598	33.785	1.354.174	61.116	6.469.238	800	2.889.852	44.577
augustus	2.877.096	49.649	33.800	1.352.897	42.917	4.563.904	803	2.891.226	44.592
september	2.883.081	49.597	33.972	1.352.895	45.486	4.933.406	921	2.893.219	44.850
oktober	2.890.727	49.061	33.624	1.323.967	41.645	4.593.933	1.080	2.896.944	44.625
november	2.892.070	48.886	33.754	1.341.694	28.555	3.240.738	912	2.898.113	44.801
december	2.900.013	48.778	33.709	1.363.667	37.450	4.335.902	1.253	2.903.788	44.740
2016 januari	2.900.340	49.080	34.033	1.373.987	24.622	2.747.300	1.320	2.902.621	45.070
februari	2.902.651	49.471	34.288	1.381.360	26.360	2.891.357	1.215	2.902.701	45.231
maart	2.909.121	49.635	34.402	1.379.029	40.405	4.201.123	1.148	2.903.016	45.443
april	2.917.038	49.718	34.058	1.381.813	46.375	4.802.437	959	2.905.828	45.124

Bronnen: NBB, Centrale voor Kredieten aan Particulieren

16.2.4 RESULTATEN VAN DE ENQUÊTE NAAR HET DOEL VAN HYPOTHECAIRE KREDIETEN

16.2.4.1 HYPOTHECAIR KREDIET: INGEDIENDE AANVRAGEN

	Aantal aanvragen (duizenden)							Bedrag der aanvragen (miljoenen euro's)						
	Aankoop	Nieuwbouw	Verbouwing	Aankoop en verbouwing	Totaal	ander onroerend doel	Herfinanciering van een bestaand krediet	Aankoop	Nieuwbouw	Verbouwing	Aankoop en verbouwing	Totaal	ander onroerend doel	Herfinanciering van een bestaand krediet
	(1)	(2)	(3)	(4)	(5) = (1) + (2) + (3) + (4)	(6)	(7)	(8)	(9)	(10)	(11)	(12) = (8) + (9) + (10) + (11)	(13)	(14)
2006	129,4	38,2	53,6	19,6	240,8	22,1	30,4	17.063	4.946	2.229	2.890	27.128	2.153	3.190
2007	137,9	36,9	52,1	17,3	244,2	19,2	20,3	18.737	4.668	2.048	2.815	28.468	1.667	2.389
2008	136,5	36,0	61,9	16,6	251,0	17,3	16,5	18.342	4.683	2.342	2.574	27.941	1.426	2.114
2009	136,6	37,4	85,6	17,8	277,4	19,9	22,7	18.126	4.897	3.009	2.658	28.690	1.575	2.996
2010	158,1	47,1	108,3	18,5	332,0	19,9	35,7	21.263	5.541	3.444	2.797	33.045	1.556	4.838
2011	163,9	44,1	149,2	19,4	376,6	19,9	30,2	22.321	4.817	4.152	2.942	34.232	1.535	3.814
2012	152,4	30,0	68,2	17,4	268,0	17,4	38,0	21.498	4.080	2.687	2.774	31.039	1.369	4.704
2013	170,3	34,9	66,6	15,9	287,7	14,8	33,0	23.972	5.062	2.812	2.601	34.447	1.414	4.152
2014	180,3	37,8	75,3	15,2	308,6	17,3	79,0	26.087	5.549	3.199	2.481	37.316	1.335	9.315
2015	180,4	34,1	82,0	14,8	311,3	23,0	98,5	26.902	5.225	3.418	2.444	37.989	1.700	12.409
2014 I	41,3	8,1	15,6	3,8	68,8	3,2	6,1	5.950	1.197	686	623	8.456	303	806
II	43,6	8,5	15,6	3,6	71,3	3,7	7,9	6.283	1.224	696	598	8.801	318	987
III	46,1	9,7	17,8	3,8	77,4	4,6	21,1	6.677	1.438	737	598	9.450	353	2.660
IV	49,3	11,5	26,3	4,0	91,1	5,8	43,9	7.177	1.690	1.080	662	10.609	361	4.862
2015 I	41,7	7,5	22,5	3,8	75,5	5,4	35,8	6.204	1.162	895	628	8.889	371	4.475
II	53,4	11,6	27,6	4,0	96,6	8,4	36,3	7.939	1.732	1.145	664	11.480	544	4.543
III	40,1	7,0	16,4	3,3	66,8	4,6	14,4	6.011	1.077	697	529	8.314	386	1.813
IV	45,2	8,0	15,5	3,7	72,4	4,6	12,0	6.748	1.254	681	623	9.306	399	1.578
2016 I	44,6	10,3	20,6	4,3	79,8	6,1	18,2	6.704	1.667	877	685	9.933	439	2.383
2015 april	14,9	2,7	8,3	1,3	27,2	2,3	10,1	2.248	427	313	208	3.196	142	1.311
mei	18,4	4,7	9,7	1,4	34,2	3,3	14,3	2.745	709	417	232	4.103	199	1.815
juni	20,1	4,2	9,6	1,3	35,2	2,8	11,9	2.946	596	415	224	4.181	203	1.417
juli	15,2	3,0	6,6	1,1	25,9	1,8	6,7	2.251	442	288	185	3.166	138	792
augustus	10,4	1,6	4,3	1,0	17,3	1,2	3,4	1.573	260	173	153	2.159	103	444
september	14,5	2,4	5,5	1,2	23,6	1,6	4,3	2.187	375	236	191	2.989	145	577
oktober	16,0	2,7	5,5	1,3	25,5	1,6	4,5	2.385	421	224	220	3.250	141	576
november	14,7	2,6	4,9	1,2	23,4	1,6	3,8	2.190	403	216	206	3.015	135	495
december	14,5	2,7	5,1	1,2	23,5	1,4	3,7	2.173	430	241	197	3.041	123	507
2016 januari	12,5	2,2	4,8	1,2	20,7	1,4	3,4	1.855	350	213	200	2.618	113	453
februari	14,7	3,3	6,3	1,4	25,7	1,7	4,9	2.216	546	273	221	3.256	139	686
maart	17,4	4,8	9,5	1,7	33,4	3,0	9,9	2.633	771	391	264	4.059	187	1.244
april v	17,3	4,4	9,8	1,7	33,2	2,8	10,2	2.617	690	381	259	3.947	171	1.241

Bron: NBB

N.B.: Op basis van een enquête bij de kredietinstellingen, de verzekeringsmaatschappijen, en van hypotheekmaatschappijen.

De gegevens wijzen op een tendens en zijn geen weerspiegeling van de totale aanvragen van hypothecair krediet, noch van de omloop van het hypothecaire krediet. Vanaf 1995 refereert de notie "hypothecair krediet" naar de wet van 4 augustus 1992 op het hypothecaire krediet, met uitsluiting dus van hypothecaire kredieten voor handelsdoeleinden.

Bibliografische referentie: Tijdschrift van de Nationale Bank van België, LXXIXe jaargang, nummer 9, september 1994.

16.2.4.2 HYPOTHECAIR KREDIET: VERLEDEN KREDIETEN

	Aantal (duizenden)							Bedrag (miljoenen euro's)						
	Aankoop	Bouw	Verbouwing	Aankoop en verbouwing	Totaal	Ander onroerend doel	Herfinanciering van een bestaand krediet	Aankoop	Bouw	Verbouwing	Aankoop en verbouwing	Totaal	Ander onroerend doel	Herfinanciering van een bestaand krediet
	(1)	(2)	(3)	(4)	(5) = (1) + (2) + (3) + (4)	(6)	(7)	(8)	(9)	(10)	(11)	(12) = (8) + (9) + (10) + (11)	(13)	(14)
2006	102,6	36,0	49,4	16,7	204,7	15,0	29,5	12.461	4.156	1.917	1.967	20.501	1.261	2.564
2007	102,9	31,6	44,5	15,6	194,6	14,3	17,0	12.809	3.688	1.641	1.963	20.101	1.107	1.618
2008	100,8	30,0	51,5	14,0	196,3	11,7	11,0	12.488	3.495	1.819	1.794	19.586	856	1.096
2009	95,7	29,4	73,6	13,4	212,1	12,8	14,3	11.918	3.544	2.434	1.801	19.697	862	1.517
2010	113,2	36,7	88,9	13,6	252,4	13,9	19,7	14.544	4.173	2.699	2.009	23.425	945	2.398
2011	117,1	36,0	136,6	13,6	303,3	13,8	21,7	15.286	3.634	3.559	2.070	24.549	925	2.600
2012	111,1	24,2	58,0	12,2	205,5	12,5	27,8	14.818	3.130	2.178	1.952	22.078	810	3.106
2013	108,4	25,0	53,9	10,7	198,0	9,9	23,5	14.493	3.402	2.167	1.695	21.757	778	2.542
2014	120,5	28,5	58,0	10,8	217,8	12,0	34,8	16.708	3.982	2.433	1.783	24.906	797	3.738
2015	115,6	24,0	70,4	9,5	219,5	17,0	83,4	16.625	3.538	2.968	1.573	24.704	1.040	10.168
2014 I	22,6	4,9	10,6	2,1	40,2	2,1	3,0	3.046	679	428	334	4.487	164	326
II	26,3	5,8	12,5	2,6	47,2	2,3	3,6	3.604	802	517	428	5.351	178	395
III	27,5	5,9	12,3	2,2	47,9	2,6	5,8	3.806	797	525	368	5.496	191	638
IV	44,1	11,9	22,6	3,9	82,5	5,0	22,4	6.252	1.704	963	653	9.572	264	2.379
2015 I	19,8	4,2	15,5	1,7	41,2	3,5	23,3	2.753	575	629	264	4.221	180	2.700
II	28,6	5,7	20,4	2,6	57,3	5,2	23,9	4.133	851	845	430	6.259	260	2.921
III	32,8	7,3	19,0	2,6	61,7	4,4	21,6	4.759	1.098	818	434	7.109	297	2.746
IV	34,4	6,8	15,5	2,6	59,3	3,9	14,6	4.980	1.014	676	445	7.115	303	1.801
2016 I	26,9	6,3	13,5	2,0	48,7	3,7	8,4	3.860	935	578	337	5.710	240	1.041
2015 april	8,4	1,6	6,2	0,8	17,0	1,5	7,4	1.195	237	257	123	1.812	73	936
mei	8,6	1,7	6,3	0,7	17,3	1,6	7,1	1.247	251	263	117	1.878	78	837
juni	11,6	2,4	7,9	1,1	23,0	2,1	9,4	1.691	363	325	190	2.569	109	1.148
juli	11,2	2,2	6,7	0,9	21,0	1,6	7,8	1.625	332	282	156	2.395	94	985
augustus	10,4	2,1	5,9	0,8	19,2	1,3	6,4	1.522	325	255	128	2.230	93	829
september	11,2	3,0	6,4	0,9	21,5	1,5	7,4	1.612	441	281	150	2.484	110	932
oktober	11,6	2,6	6,0	0,9	21,1	1,4	6,2	1.698	386	258	162	2.504	109	758
november	9,4	1,8	4,3	0,7	16,2	1,1	4,2	1.357	263	183	117	1.920	87	525
december	13,4	2,4	5,2	1,0	22,0	1,4	4,2	1.925	365	235	166	2.691	107	518
2016 januari	8,1	1,8	3,6	0,6	14,1	1,0	2,3	1.151	265	153	97	1.666	72	286
februari	8,9	2,0	4,2	0,6	15,7	1,1	2,8	1.296	286	187	107	1.876	82	356
maart	9,9	2,5	5,7	0,8	18,9	1,6	3,3	1.413	384	238	133	2.168	86	399
april v	9,5	2,6	6,2	0,8	19,1	1,9	3,9	1.383	399	250	134	2.166	96	461

Bron: NBB

N.B.: Vanaf januari 1995 op basis van een enquête bij de kredietinstellingen, de verzekeringsmaatschappijen en sommige hypotheekmaatschappijen. De notie "hypothecaire kredieten" refereert naar de wet van 4 augustus 1992 op het hypothecair krediet, met uitsluiting dus van kredieten voor handelsdoeleinden.

Bibliografische referentie: Statistisch tijdschrift van de Nationale Bank van België, 1996-I, blz. 27-30.

17. Kapitaalmarkt

17.1 VASTRENTENDE EFFECTEN

17.1.5 OPENBARE UITGIFTEN, DOOR DE OVERHEIDSSECTOR, VAN IN NATIONALE MUNT LUIDENDE OBLIGATIES VOOR MEER DAN ÉÉN JAAR

		Emittenten ¹		Periode		Nominale rentevoet (pct.)	Emissiekoers (pct.)	Looptijd		Uitgegeven bedrag (miljoenen euro's) ²	Rendement voor de houder (pct.) ³	
				Uitgifte	Terugbetaling			Jaren	Maanden		Op de tussenliggende vervaldag	Op de eindvervaldag
2007	23 mei	EB/BES	4	2007	2010	3,80	99,75	3		32,2	-	3,89
	24 mei	EB/BES	4	2007	2012	4,00	100,00	5		75,3	-	4,00
	25 mei	EB/BES	4	2007	2015	4,10	100,00	8		18,5	-	4,10
	24 augustus	EB/BES	4	2007	2010	4,10	100,25	3		54,5	-	4,01
	25 augustus	EB/BES	4	2007	2012	4,10	100,00	5		57,5	-	4,10
	26 augustus	EB/BES	4	2007	2015	4,15	100,00	8		13,0	-	4,15
	23 november	EB/BES	4	2007	2010	3,85	100,25	3		36,5	-	3,76
	24 november	EB/BES	4	2007	2012	3,90	100,25	5		24,0	-	3,84
	25 november	EB/BES	4	2007	2015	4,00	100,25	8		18,0	-	3,96
2008	22 februari	EB/BES	4	2008	2011	3,50	100,00	3		43,0	-	3,50
	23 februari	EB/BES	4	2008	2013	3,55	100,00	5		21,0	-	3,55
	24 februari	EB/BES	4	2008	2016	3,75	100,00	8		19,5	-	3,75
	26 mei	EB/BES	4	2008	2011	3,85	99,50	3		17,3	-	4,03
	27 mei	EB/BES	4	2008	2013	4,05	99,50	5		36,1	-	4,16
	28 mei	EB/BES	4	2008	2016	4,10	99,50	8		11,7	-	4,17
	26 augustus	EB/BES	4	2008	2013	4,20	100,00	5		36,8	-	4,20
	27 augustus	EB/BES	4	2008	2016	4,35	100,00	8		10,9	-	4,35
	25 november	EB/BES	4	2008	2011	3,10	100,25	3		199,6	-	3,01
	26 november	EB/BES	4	2008	2013	3,40	100,25	5		131,0	-	3,34
	27 november	EB/BES	4	2008	2016	4,00	101,00	8		152,7	-	3,85
2009	23 februari	EB/BES	4	2009	2012	2,40	100,00	3		103,0	-	2,40
	24 februari	EB/BES	4	2009	2014	3,10	100,00	5		151,5	-	3,10
	25 februari	EB/BES	4	2009	2017	3,75	100,00	8		121,7	-	3,75
	25 mei	EB/BES	4	2009	2012	2,00	100,00	3		28,3	-	2,00
	26 mei	EB/BES	4	2009	2014	2,75	100,00	5		34,0	-	2,75
	27 mei	EB/BES	4	2009	2017	3,50	99,50	8		51,2	-	3,57
	26 augustus	EB/BES	4	2009	2014	2,75	100,00	5		40,0	-	2,75
	27 augustus	EB/BES	4	2009	2017	3,40	100,00	8		50,0	-	3,40
	25 november	EB/BES	4	2009	2014	2,60	100,00	5		44,1	-	2,60
	26 november	EB/BES	4	2009	2017	3,35	100,00	8		45,1	-	3,35
	2010	23 februari	EB/BES	4	2010	2015	2,50	100,00	5		33,5	-
24 februari		EB/BES	4	2010	2018	3,25	100,00	8		53,7	-	3,25
26 mei		EB/BES	4	2010	2015	2,20	101,00	5		16,0	-	1,99
27 mei		EB/BES	4	2010	2018	3,00	101,50	8		29,5	-	2,79
26 augustus		EB/BES	4	2010	2015	2,05	100,75	5		17,0	-	1,89
27 augustus		EB/BES	4	2010	2018	2,75	100,75	8		19,0	-	2,64
25 november		EB/BES	4	2010	2015	2,35	100,00	5		23,3	-	2,35
26 november		EB/BES	4	2010	2018	3,00	99,75	8		27,5	-	3,04
2011	23 februari	EB/BES	4	2011	2014	2,45	100,00	3		19,5	-	2,45
	24 februari	EB/BES	4	2011	2016	3,20	100,00	5		62,7	-	3,20
	25 februari	EB/BES	4	2011	2019	3,75	100,00	8		59,2	-	3,75
	24 mei	EB/BES	4	2011	2014	2,50	100,00	3		12,8	-	2,50
	25 mei	EB/BES	4	2011	2016	3,25	100,00	5		27,8	-	3,25
	26 mei	EB/BES	4	2011	2019	3,75	99,75	8		46,4	-	3,79
	25 augustus	EB/BES	4	2011	2014	2,35	100,25	3		9,5	-	2,26
	26 augustus	EB/BES	4	2011	2016	3,00	100,25	5		31,3	-	2,95
	27 augustus	EB/BES	4	2011	2019	3,50	100,25	8		36,3	-	3,46
	24 november	EB/BES	4	2011	2014	3,50	100,00	3		710,2	-	3,50
	25 november	EB/BES	4	2011	2016	4,00	100,00	5		4.714,6	-	4,00

17.1.5 OPENBARE UITGIFTEN, DOOR DE OVERHEIDSSECTOR, VAN IN NATIONALE MUNT LUIDENDE OBLIGATIES VOOR MEER DAN ÉÉN JAAR (VERVOLG)

		Emittenten ¹	Periode		Nominale rentevoet (pct.)	Emissiekoers (pct.)	Looptijd		Uitgegeven bedrag (miljoenen euro's) ²	Rendement voor de houder (pct.) ³	
			Uitgifte	Terugbetaling			Jaren	Maanden		Op de tussenliggende vervaldag	Op de eindvervaldag
	26 november	EB/BES ⁴	2011	2019	4,20	100,00	8		304,5	-	4,20
2012	23 februari	EB/BES ⁴	2012	2017	2,35	100,00	5		29,9	-	2,35
	24 februari	EB/BES ⁴	2012	2020	3,10	100,00	8		29,4	-	3,10
	23 mei	EB/BES ⁴	2012	2017	2,25	100,00	5		17,5	-	2,25
	24 mei	EB/BES ⁴	2012	2020	3,00	100,00	8		28,5	-	3,00
	24 augustus	EB/BES ⁴	2012	2020	2,10	100,00	8		22,3	-	2,10
	23 november	EB/BES ⁴	2012	2017	1,00	100,00	5		4,3	-	1,00
	24 november	EB/BES ⁴	2012	2020	1,80	100,00	8		10,1	-	1,80
2013	21 februari	EB/BES ⁴	2013	2018	1,00	100,00	5		4,0	-	1,00
	22 februari	EB/BES ⁴	2013	2021	1,85	100,00	8		8,7	-	1,85
	24 mei	EB/BES ⁴	2013	2018	0,75	100,00	5		3,6	-	0,75
	25 mei	EB/BES ⁴	2013	2021	1,50	100,00	8		5,7	-	1,50
	26 augustus	EB/BES ⁴	2013	2018	1,35	100,00	5		8,1	-	1,35
	27 augustus	EB/BES ⁴	2013	2021	2,15	100,00	8		15,7	-	2,15
	25 november	EB/BES ⁴	2013	2018	1,00	100,00	5		5,9	-	1,00
	26 november	EB/BES ⁴	2013	2021	1,90	100,00	8		14,6	-	1,90
2014	21 februari	EB/BES ⁴	2014	2019	0,90	100,00	5		3,8	-	0,90
	22 februari	EB/BES ⁴	2014	2022	1,75	100,00	8		11,8	-	1,75
	22 mei	EB/BES ⁴	2014	2019	0,60	100,00	5		6,0	-	0,60
	23 mei	EB/BES ⁴	2014	2022	1,40	100,00	8		7,7	-	1,40
	26 augustus	EB/BES ⁴	2014	2022	1,00	100,00	8		9,8	-	1,00
	25 november	EB/BES ⁴	2014	2024	1,10	100,00	10		10,3	-	1,10
2015	23 februari	EB/BES ⁴	2015	2023	0,3	100,00	8		0,6	-	0,30
	24 februari	EB/BES ⁴	2015	2025	0,6	100,00	10		2,8	-	0,60
	26 mei	EB/BES ⁴	2015	2025	0,8	100,00	10		3,0	-	0,80
	26 augustus	EB/BES ⁴	2015	2025	0,9	100,00	10		7,1	-	0,90
	25 november	EB/BES ⁴	2015	2025	0,75	100,00	10		9,6	-	0,75
2016	24 februari	EB/BES ⁴	2016	2026	0,60	100,00	10		8,6	-	0,60
	26 mei	EB/BES ⁴	2016	2026	0,50	100,00	10		8,9	-	0,50

Bron: NBB

N.B.: Leningen waarvan een besluit in het Belgisch Staatsblad verschenen is, exclusief de doorlopende uitgiften.

- ¹ EB/BES: Etat belge/Belgische Staat
FR/WF: Fonds des Routes/Wegenfonds
FARFC: Fonds d'aide au redressement financier des communes/Hulpfonds tot financieel herstel van de gemeenten
RW/WG: Région wallonne/Waals Gewest
- ² Nominale waarden.
- ³ Rendementen berekend op basis van de rentetarieven vóór fiscale afhoudingen bij de bron.
- ⁴ Staatsbon.

17.1.6 UITSTAANDE BEDRAGEN VAN DE LINEAIRE OBLIGATIES

(einde periode, miljoenen euro's)

Uitgifte	Vervalddag	Code	Nominale rentevoet (pct)	2011	2012	2013	2014	2015	2016				
									feb.	maart	april	mei	
1992	24/12/12	262	8,00	8.547									
1995	28/03/15	282	8,00	6.220	6.220	6.220	6.220						
1998	28/03/28	291	5,50	15.254	15.354	16.639	17.333	19.345	19.345	19.345	19.345	19.345	19.345
2002	28/09/12	298	5,00	12.758									
2002	28/09/17	300	5,50	8.438	8.438	8.438	8.438	8.438	8.438	8.438	8.438	8.438	8.438
2003	28/09/13	301	4,25	15.547	15.547								
2004	28/09/14	303	4,25	12.829	12.829	12.829							
2004	28/03/35	304	5,00	15.786	17.284	18.112	19.165	19.165	19.165	19.165	19.635	19.635	19.635
2005	28/09/15	306	3,75	11.294	11.294	11.294	11.294						
2006	28/09/16	307	3,25	12.984	12.984	12.984	12.984	12.984	12.984	12.984	12.984	12.984	12.984
2006	28/03/22	308	4,00	13.909	14.084	14.084	14.084	14.084	14.084	14.084	14.084	14.084	14.084
2007	28/03/17	309	4,00	11.176	11.176	11.176	11.176	11.176	11.176	11.176	11.176	11.176	11.176
2007	28/03/13	310	4,00	12.718	12.718								
2008	28/03/18	312	4,00	10.471	10.471	11.428	11.428	11.428	11.428	11.428	11.428	11.428	11.428
2008	28/03/14	314	4,00	12.895	12.895	12.895							
2009	28/03/19	315	4,00	10.212	11.129	11.129	12.237	12.237	12.237	12.237	12.237	12.237	12.237
2009	28/03/15	316	3,50	9.785	9.785	9.785	9.785						
2009	28/03/12	317	2,00	7.443									
2010	28/09/20	318	3,75	17.634	17.634	17.634	17.634	19.486	19.486	19.486	19.486	19.486	19.486
2010	28/03/16	319	2,75	9.594	9.594	9.594	9.594	9.594	9.594				
2010	28/03/41	320	4,25	9.580	11.558	12.423	14.355	15.791	16.339	16.339	16.339	16.339	16.339
2011	28/09/21	321	4,25	13.096	14.085	14.921	14.921	15.980	15.980	15.980	16.945	16.945	16.945
2011	15/02/16	322	VAR	3.000	3.000	3.000	3.000						
2011	28/06/17	323	3,50	6.709	13.234	13.234	13.234	13.234	13.234	13.234	13.234	13.234	13.234
2011	28/03/26	324	4,50	4.472	7.010	7.779	9.040	9.040	9.040	9.040	9.040	9.040	9.040
2012	28/09/22	325	4,25		15.417	15.417	15.417	16.246	16.246	16.246	16.246	16.246	16.246
2012	28/03/32	326	4,00		5.612	8.204	8.204	8.204	8.204	8.204	8.204	8.204	8.204
2012	28/09/19	327	3,00		7.199	9.356	11.696	12.662	12.662	12.662	12.662	12.662	12.662
2012	22/06/23	328	2,25			13.652	13.652	13.652	13.652	13.652	13.652	13.652	13.652
2013	22/06/18	329	1,25			11.890	11.890	11.890	11.890	11.890	11.890	11.890	11.890
2013	02/05/18	330	VAR			2.500	2.500	2.500	2.500	2.500	2.500	2.500	2.500
2013	22/06/45	331	3,75			4.000	5.406	8.435	8.435	8.435	8.435	8.435	8.435
2014	22/06/24	332	2,60				15.885	15.885	15.885	15.885	15.885	15.885	15.885
2014	22/06/34	333	3,00				6.147	6.147	6.147	6.147	6.147	6.147	6.147
2015	22/06/25	334	0,80					16.452	16.452	16.452	16.452	16.452	16.452
2015	22/06/31	335	1,00					4.000	4.852	4.852	5.759	5.759	5.759
2015	22/06/38	336	1,90					4.000	4.000	4.000	4.000	4.000	4.000
2016	22/06/26	337	1,00						6.424	6.424	7.579	7.579	7.579
2016	22/06/47	338	1,60							3.500	3.500	3.500	3.500
2016	22/10/23	339	0,20										3.000
2016	22/06/66	340	2,15										3.000
TOTAAL				272.350	286.551	300.616	306.718	315.054	319.878	313.784	317.281	323.281	323.281

Bron: NBB Berekeningen: NBB

17.2 AANDELEN EN OVERIGE DEELNEMINGEN

17.2.1 UITGIFTEN VAN AANDELEN

(miljoenen euro's)

	Bedrag van de financiële transacties (in miljoenen euro's)												Aantal bedrijven (in eenheden)					
	Oprichtingen van vennootschappen				Kapitaalverhogingen					Kapitaalverminderingen			Oprichtingen van vennootschappen	Kapitaalverhogingen	Kapitaalverminderingen			
	Inbreng in contanten	Inbreng in natura	Te storten bedrag	Totaal	Inbreng in contanten	Inbreng in natura	Te storten bedrag	Conversie van eigen middelen	Schuldconversie	Uitgiftepremie	Totaal	Terugbetaling aan de aandeelhouders				Aanzuivering van verliezen ¹	Andere ²	Totaal
2006	5.152	9.911	3.358	18.421	59.985	33.397	1.239	1.139	4.318	17.920	117.997	26.802	3.065	8.521	38.388	23.777	8.308	4.585
2007	4.202	3.295	739	8.236	66.607	67.469	7.441	6.884	4.203	37.893	190.496	29.237	4.064	13.329	46.630	26.454	7.153	4.784
2008	1.924	5.550	308	7.782	66.794	96.946	4.500	2.649	18.080	37.166	226.134	40.869	6.357	42.693	89.919	25.871	6.996	5.206
2009	1.402	3.599	421	5.422	32.586	12.455	3.314	8.256	6.679	14.439	77.729	14.416	49.660	7.808	71.884	22.768	6.812	5.801
2010	1.670	15.442	338	17.449	43.856	64.406	7.484	3.003	8.360	11.495	138.604	52.825	10.677	16.412	79.914	26.263	6.772	6.079
2011	1.665	3.689	427	5.780	30.497	76.608	1.773	7.987	7.294	14.736	138.896	48.065	13.856	27.957	89.878	26.837	7.244	6.950
2012	1.071	4.868	527	6.466	44.349	21.497	3.194	27.247	13.129	12.890	122.306	120.780	27.137	40.702	188.619	21.419	6.927	7.986
2013	962	6.995	266	8.223	25.779	18.750	1.029	9.535	6.491	12.843	74.427	38.833	10.975	51.440	101.248	20.544	21.008	9.238
2014	3.814	5.636	453	9.903	16.568	16.826	950	12.451	5.648	8.269	60.712	21.306	7.447	22.638	51.392	21.451	8.846	14.863
2015	2.067	3.350	3.089	8.506	14.761	15.337	1.110	8.743	8.011	11.849	59.811	30.155	6.512	22.131	58.798	21.930	6.010	7.386
2015 feb.	46	64	27	136	249	241	34	6	46	226	802	159	16	290	465	1.639	271	342
2015 maart	74	186	20	280	3.024	689	57	516	152	190	4.628	1.929	160	4.163	6.251	1.959	585	785
2015 april	122	38	25	185	234	262	14	458	2.501	199	3.668	1.617	1.206	419	3.243	1.853	325	344
2015 mei	968	53	2.748	3.769	638	315	52	59	47	583	1.694	171	236	285	692	1.403	324	339
2015 juni	205	160	36	402	536	2.331	134	3.548	1.236	393	8.178	4.565	407	3.576	8.548	2.005	694	904
2015 juli	85	535	35	655	1.487	3.950	240	22	118	700	6.517	990	2.404	5.476	8.869	1.929	498	562
2015 aug.	35	121	8	164	296	75	4	61	183	33	652	3.378	148	159	3.686	1.204	278	308
2015 sep.	60	297	47	404	563	1.289	127	199	879	1.651	4.708	6.444	238	223	6.905	1.674	508	658
2015 okt.	147	545	28	719	958	467	119	1.027	229	3.299	6.099	5.777	268	665	6.710	2.116	426	514
2015 nov.	86	187	35	308	1.890	978	87	74	140	540	3.708	614	316	683	1.613	1.617	413	438
2015 dec.	164	944	27	1.135	4.679	4.570	223	2.582	2.169	3.628	17.851	4.047	1.102	6.042	11.190	2.558	1.445	1.932
2016 jan.	101	70	63	234	854	118	21	17	1.044	389	2.444	772	64	65	901	2.295	270	272
2016 feb.	73	62	28	164	367	171	81	288	1.485	308	2.701	618	18	106	743	1.958	288	294

Bron: NBB

N.B.: Met inbegrip van de door de financiële instellingen uitgegeven aandelen.

¹ Deze rubriek bevat voornamelijk de kapitaalverminderingen met als doel het aanzuiveren van de overgedragen verliezen. Zij bevat eveneens andere verrichtingen binnen het eigen vermogen die het kapitaal verminderen.² Deze rubriek omvat hoofdzakelijk de kapitaalverminderingen ten gevolge van vereffeningen, fusies door overnemingen en partiële splitsingen.

17.2.3 BEURSACTIVITEIT

	Euronext Brussel			Verhandeld kapitaal: gemiddelde per beursdag (duizenden euro's) ¹	
	Aandelenkoersen (indexcijfer 1 januari 1980=1000) ²		Beurskapitalisatie van de aandelen per einde periode (miljoenen euro's)	Belgische waarden	Buitenlandse waarden
	Koersindexcijfer (niet-herbelegde dividenden)	Return indexcijfer (herbelegde dividenden)			
2006	12.036,2	30.612,0	300.454,0	469.441,2	12.048,8
2007	13.677,7	35.529,7	263.718,0	659.201,2	10.742,3
2008	9.979,8	26.550,2	120.013,0	543.576,2	5.728,4
2009	6.941,6	19.064,6	181.059,0	338.906,5	2.245,9
2010	8.301,5	23.379,7	200.309,0	313.697,1	2.186,0
2011	8.002,5	23.141,9	176.646,0	312.159,7	1.710,7
2012	8.245,6	24.659,3	227.183,8	310.655,1	1.130,3
2013	9.559,4	29.450,8	271.648,1	331.559,7	3.359,6
2014	11.246,4	35.748,7	312.813,7	354.404,4	2.513,3
2015			379.402,0	507.519,7	
2014 mei	11.481,7	36.336,1	285.799,2	328.133,2	4.703,5
juni	11.730,0	37.275,7	289.224,3	325.414,8	2.453,3
juli	11.518,9	36.621,0	285.009,0	290.406,9	2.155,6
augustus	11.259,6	35.800,7	295.457,8	310.985,6	2.265,5
september	11.687,0	37.186,8	298.873,9	344.963,8	2.400,2
oktober	11.113,3	35.456,5	296.836,0	474.157,7	2.012,4
november	11.545,3	36.915,0	312.496,8	385.480,6	1.560,3
december	11.537,4	36.976,2	312.813,7	374.703,7	1.418,9
2015 januari	11.895,6	38.171,6	346.433,0	486.210,7	2.119,7
februari	12.842,8	41.216,4	366.606,4	456.761,3	1.660,6
maart	13.240,5	42.515,3	369.180,3	536.753,1	2.785,1
april	13.588,5	43.702,9	361.366,2	504.386,7	2.136,2
mei	13.246,2	42.987,0	364.225,0	521.986,9	1.779,4
juni	13.079,4	42.621,9	357.543,3	559.599,0	1.926,8
juli	13.269,8	43.276,2	368.549,5	488.637,0	1.470,9
augustus	12.695,5	41.450,0	339.672,2	563.684,6	1.273,1
september	11.938,0	39.005,5	331.827,1	535.662,6	1.429,0
oktober	12.345,9	40.454,3	363.591,3	473.225,5	1.109,8
november	13.182,4	43.308,3	390.442,6	466.601,6	1.853,1
december	12.907,9	42.503,6	379.402,0	493.726,4	1.674,1
2016 januari	12.111,8	39.935,3	368.972,9	578.161,3	2.553,3
februari	11.647,7	38.410,1	346.029,5	567.572,4	1.599,6
maart	12.041,2	39.733,7	355.642,4	509.121,5	1.476,6
april	12.240,2	40.469,6	355.018,0	432.673,9	1.530,8
mei			371.428,9	438.106,4	

Bron: EURONEXT

¹ Obligaties van vennootschappen en aandelen.² Belgian All Shares, gemiddeld indexcijfer van de periode.

18. Geldmarkt

18.6 UITGIFTE VAN DRIEMAANDS SCHATKISTCERTIFICATEN

Aanbestedingsdatum	Uitgifte van driemaands schatkistcertificaten ¹								Niet-concurrerende inschrijvingen (in miljoenen euro's) ²	Uitstaand bedrag van de sedert 29 januari 1991 uitgegeven gede-materialiseerde certificaten (in miljoenen euro's) ³
	Tenderinschrijvingen						Gewogen gemiddelde rentevoet van de toewijzing			
	Aangeboden bedrag (in miljoenen euro's)	Geboden rentetarieven/prijzen ⁴		Toegewezen bedrag (in miljoenen euro's)	Hoogste in aanmerking genomen rentevoet/prijs ⁴	Toewijzingspercentage op de offertes ingediend tegen de hoogste in aanmerking genomen rentevoet/prijs				
		Minimum	Maximum							
2015 30 juni	1.540,0	100,050	100,065	770,0	100,060	100	-0,21	0,0	8.197,0	
14 juli	1.845,0	100,000	100,062	501,0	100,058	50	0,24	15,0	6.238,0	
4 augustus	2.158,0	100,050	100,064	600,0	100,061	100	-0,23	0,0	6.838,0	
11 augustus	2.905,0	100,040	100,077	504,0	100,058	27	-0,24	0,0	4.859,0	
1 september	1.935,0	-0,249	-0,200	655,0	-0,232	100	-0,24	0,0	5.514,0	
15 september	2.480,0	-0,265	-0,190	710,0	-0,241	100	-0,25	0,0	3.755,0	
29 september	1.559,0	-0,265	-0,220	409,0	-0,253	100	-0,26	5,0	4.169,0	
13 oktober	1.635,0	-0,265	-0,230	445,0	-0,258	100	-0,26	0,0	3.328,0	
3 november	1.908,0	-0,323	-0,250	405,0	-0,295	57	-0,30	0,0	3.733,0	
10 november	1.456,0	-0,310	-0,260	295,0	-0,298	100	-0,30	0,0	2.924,0	
1 december	1.260,0	-0,412	-0,350	408,0	-0,395	35	-0,40	0,0	3.332,0	
15 december	1.365,0	-0,430	-0,350	403,0	-0,420	69	-0,42	2,0	2.372,0	
2016 5 januari	2.035,0	-0,461	-0,370	1.185,0	-0,438	100	-0,45	0,0	3.557,0	
12 januari	1.637,0	-0,430	-0,380	1.037,0	-0,402	100	-0,41	0,0	3.735,0	
2 februari	1.742,0	-0,395	-0,345	1.032,0	-0,370	100	-0,38	0,0	4.767,0	
9 februari	1.675,0	-0,385	-0,350	954,0	-0,370	78	-0,37	84,0	5.105,0	
1 maart	1.970,0	-0,455	-0,415	1.000,0	-0,431	40	-0,44	0,0	6.105,0	
8 maart	1.845,0	-0,447	-0,410	995,0	-0,432	100	-0,44	0,0	6.287,0	
5 april	1.915,0	-0,470	-0,420	1.237,0	-0,440	25	-0,45	87,0	7.611,0	
12 april	1.965,0	-0,475	-0,430	1.001,0	-0,455	52	-0,46	137,0	6.527,0	
3 mei	1.130,0	-0,498	-0,470	552,0	-0,485	61	-0,49	10,0	7.089,0	
10 mei	1.445,0	-0,510	-0,480	420,0	-0,502	100	-0,50	47,0	5.486,0	
31 mei	1.265,0	-0,525	-0,475	620,0	-0,503	100	-0,51	0,0	6.106,0	

Bron: NBB

¹ Deze tabel heeft enkel betrekking op de gematerialiseerde certificaten die sedert 29 januari 1991 zijn uitgegeven krachtens het Ministerieel Besluit van 24 januari 1991, hetzij bij tenderinschrijving, hetzij ingevolge niet-concurrerende inschrijvingen. Bij de tender wordt de zgn. "Amerikaanse methode" toegepast, waarbij de effecten worden toegewezen tegen de door de inschrijvers voorgestelde rentetarieven. Alle offertes tegen rentetarieven die lager zijn dan de hoogste door de Schatkist in aanmerking genomen rentevoet worden toegewezen voor het totale bedrag. De offertes tegen de hoogste in aanmerking genomen rentevoet kunnen eventueel worden vermindert.

² Via deze niet-concurrerende inschrijvingen kunnen de primary dealers binnen bepaalde grenzen op schatkistcertificaten inschrijven tegen de gemiddelde rentevoet van de toewijzing.

³ Op de betalingsdatum.

⁴ Aanbesteding op basis van de prijs vanaf 17/07/2012.

18.7 UITGIFTE VAN ZESMAANDS SCHATKISTCERTIFICATEN

Aanbestedingsdatum	Uitgifte van zesmaands schatkistcertificaten ¹								Niet-concurrerende inschrijvingen (in miljoenen euro's) ²	Uitstaand bedrag van de sedert 29 januari 1991 uitgegeven gede-materialiseerde certificaten (in miljoenen euro's) ³
	Tenderinschrijvingen						Gewogen gemiddelde rentevoet van de toewijzing			
	Aangeboden bedrag (in miljoenen euro's)	Geboden rentetarieven/prijzen ⁴		Toegewezen bedrag (in miljoenen euro's)	Hoogste in aanmerking genomen rentevoet/prijs ⁴	Toewijzingspercentage op de offertes ingediend tegen de hoogste in aanmerking genomen rentevoet/prijs				
	Minimum	Maximum								
2015 30 juni	1.650,0	100,080	100,101	945,0	100,093	100	-0,20	0,0	6.976,0	
4 augustus	2.435,0	100,085	100,103	1.265,0	100,097	100	-0,22	0,0	7.131,0	
1 september	2.235,0	-0,240	-0,180	1.250,0	-0,225	100	-0,23	0,0	7.136,0	
29 september	1.762,0	-0,250	-0,210	717,0	-0,233	100	-0,24	0,0	6.558,0	
3 november	1.945,0	-0,291	-0,250	703,0	-0,280	47	-0,29	0,0	6.086,0	
1 december	1.430,0	-0,408	-0,370	715,0	-0,385	8	-0,40	0,0	5.595,0	
2016 5 januari	1.530,0	-0,464	-0,410	1.130,0	-0,440	100	-0,45	0,0	5.780,0	
2 februari	1.880,0	-0,383	-0,340	1.300,0	-0,355	100	-0,37	11,0	5.826,0	
1 maart	2.300,0	-0,455	-0,400	1.310,0	-0,431	100	-0,44	0,0	5.886,0	
5 april	1.528,0	-0,482	-0,445	1.078,0	-0,462	100	-0,47	0,0	6.247,0	
3 mei	1.540,0	-0,495	-0,470	1.215,0	-0,480	100	-0,49	15,0	6.774,0	
31 mei	1.560,0	-0,515	-0,475	1.110,0	-0,498	100	-0,50	0,0	7.169,0	

Bron: NBB

¹ Deze tabel heeft enkel betrekking op de gematerialiseerde certificaten die sedert 29 januari 1991 zijn uitgegeven krachtens het Ministerieel Besluit van 24 januari 1991, hetzij bij tenderinschrijving, hetzij ingevolge niet-concurrerende inschrijvingen. Bij de tender wordt de zgn. "Amerikaanse methode" toegepast, waarbij de effecten worden toegewezen tegen de door de inschrijvers voorgestelde rentetarieven. Alle offertes tegen rentetarieven die lager zijn dan de hoogste door de Schatkist in aanmerking genomen rentevoet worden toegewezen voor het totale bedrag. De offertes tegen de hoogste in aanmerking genomen rentevoet kunnen eventueel worden verminderd.

² Via deze niet-concurrerende inschrijvingen kunnen de primary dealers binnen bepaalde grenzen op schatkistcertificaten inschrijven tegen de gemiddelde rentevoet van de toewijzing.

³ Op de betalingsdatum.

⁴ Aanbesteding op basis van de prijs vanaf 31/07/2012.

18.8 UITGIFTE VAN TWAALFMAANDS SCHATKISTCERTIFICATEN

Aanbestedingsdatum	Uitgifte van twaalfmaands schatkistcertificaten ¹								Niet-concurrerende inschrijvingen (in miljoenen euro's) ²	Uitstaand bedrag van de sedert 29 januari 1991 uitgegeven gede-materialiseerde certificaten (in miljoenen euro's) ³
	Tenderinschrijvingen						Gewogen gemiddelde rentevoet van de toewijzing			
	Aangeboden bedrag (in miljoenen euro's)	Geboden rentetarieven/prijzen ⁴		Toegewezen bedrag (in miljoenen euro's)	Hoogste in aanmerking genomen rentevoet/prijs ⁴	Toewijzingspercentage op de offertes ingediend tegen de hoogste in aanmerking genomen rentevoet/prijs				
		Minimum	Maximum							
2015 16 juni	1.960,0	100,140	100,180	1.403,0	100,162	61	-0,17	27,0	18.962,0	
14 juli	2.465,0	100,160	100,190	1.500,0	100,175	50	-0,18	31,0	17.723,0	
11 augustus	2.435,0	100,185	100,210	1.420,0	100,197	100	-0,20	41,0	17.954,0	
15 september	2.515,0	-0,210	-0,180	1.570,0	-0,193	100	-0,20	0,0	18.094,0	
13 oktober	2.835,0	-0,220	-0,190	1.505,0	-0,203	72	-0,21	0,0	18.234,0	
10 november	3.180,0	-0,295	-0,269	1.485,0	-0,284	100	-0,29	26,0	18.470,0	
15 december	2.485,0	-0,360	-0,300	1.404,0	-0,335	31	-0,35	66,0	18.240,0	
2016 12 januari	2.175,0	-0,385	-0,340	1.545,0	-0,368	50	-0,37	0,0	18.268,0	
9 februari	2.695,0	-0,428	-0,410	1.645,0	-0,420	100	-0,42	123,0	18.435,0	
8 maart	2.155,0	-0,463	-0,430	1.601,0	-0,448	73	-0,45	0,0	18.337,0	
12 april	2.225,0	-0,460	-0,435	1.400,0	-0,451	100	-0,46	210,0	19.947,0	
10 mei	2.120,0	-0,502	-0,475	1.501,0	-0,485	46	-0,49	123,0	18.626,0	

Bron: NBB

¹ Deze tabel heeft enkel betrekking op de gematerialiseerde certificaten die sedert 29 januari 1991 zijn uitgegeven krachtens het Ministerieel Besluit van 24 januari 1991, hetzij bij tenderinschrijving, hetzij ingevolge niet-concurrerende inschrijvingen. Bij de tender wordt de zgn. "Amerikaanse methode" toegepast, waarbij de effecten worden toegewezen tegen de door de inschrijvers voorgestelde rentetarieven. Alle offertes tegen rentetarieven die lager zijn dan de hoogste door de Schatkist in aanmerking genomen rentevoet worden toegewezen voor het totale bedrag. De offertes tegen de hoogste in aanmerking genomen rentevoet kunnen eventueel worden verminderd.

² Via deze niet-concurrerende inschrijvingen kunnen de primary dealers binnen bepaalde grenzen op schatkistcertificaten inschrijven tegen de gemiddelde rentevoet van de toewijzing.

³ Op de betalingsdatum.

⁴ Aanbesteding op basis van de prijs vanaf 17/07/2012.

18.10 TRANSACTIES OP DE SECUNDAIRE MARKT VAN GEDEMATERIALISEERDE EFFECTEN

(periodegemiddelden van dagelijkse gegevens)

Transacties op de secundaire markt van gedematerialiseerde effecten opgetekend door het effectenclearingsstelsel van de NBB (periodegemiddelden van de dagelijkse gegevens)								
	Schatkistcertificaten		Lineaire obligaties		Thesauriebewijzen en depositobewijzen		Totaal	
	Aantal transacties	Bedragen (miljoenen eu-ro's)	Aantal transacties	Bedragen (miljoenen eu-ro's)	Aantal transacties	Bedragen (miljoenen eu-ro's)	Aantal transacties	Bedragen (miljoenen eu-ro's)
	(1)	(2)	(3)	(4)	(5)	(6)	(7) = (1) + (3) + (5)	(8) = (2) + (4) + (6)
2006	115	3.239	516	13.210	80	605	711	17.047
2007	115	3.037	542	14.358	85	675	741	18.070
2008	109	3.341	526	15.411	94	599	728	19.351
2009	110	3.105	515	13.137	51	343	675	16.585
2010	168	3.974	595	14.658	39	588	801	19.221
2011	211	6.213	843	25.804	45	420	1.100	32.437
2012	246	5.369	862	17.979	39	429	1.147	23.777
2013	280	5.926	738	13.637	39	386	1.057	19.950
2014	221	4.351	776	15.524	37	366	1.033	20.568
2015	328	7.067	1.276	25.463	51	917	1.655	33.447
2015 april	328	6.558	1.226	24.522	50	1.004	1.604	32.084
2015 mei	337	9.929	1.212	26.613	55	853	1.604	37.395
2015 juni	308	7.526	1.293	23.969	51	553	1.653	32.047
2015 juli	257	5.542	1.222	22.739	48	894	1.527	29.175
2015 augustus	275	6.240	1.019	17.721	47	612	1.340	24.573
2015 september	277	5.909	1.121	24.049	51	801	1.449	30.759
2015 oktober	299	6.215	1.150	21.794	52	1.008	1.500	29.018
2015 november	388	7.441	1.124	23.130	53	1.212	1.565	31.783
2015 december	351	6.076	1.515	27.864	44	735	1.910	34.675
2016 januari	267	5.542	1.431	25.929	45	911	1.743	32.382
2016 februari	325	6.659	1.194	21.715	43	572	1.562	28.946
2016 maart	335	7.595	1.371	30.552	41	656	1.747	38.803
2016 april	319	6.436	1.372	28.011	43	891	1.734	35.338

Bron: NBB

N.B.: Exclusief openmarkttransacties van de NBB, Sinds 19 oktober 1992 met inbegrip van de verrichtingen in "mantels" en "coupons" van gesplitste OLO's.

19. Rentetarieven

19.1 VOORNAAMSTE RENTEVOETEN VAN HET MONETAIRE BELEID VAN HET EUROSISTEEM

(procenten per jaar, wijzigingsdatum)

	Rente op basis-herfinancieringstransacties ¹	Rente op langerlopende herfinancieringstransacties ²	Rente op de marginale beleningsfaciliteit	Rente op de depositofaciliteit
<i>p.m.</i> 2013 20 juni	-	-	1,00	0,00
12 november	0,25	0,25	1,00	0,00
13 november	-	-	0,75	0,00
2014 10 juni	0,15	0,15	0,75	0,00
11 juni	-	-	0,40	-0,10
9 september	0,05	-	0,40	-0,10
10 september	-	-	0,30	-0,20
24 september	-	0,05	0,30	-0,20
2015 9 december	-	-	0,30	-0,30
2016 15 maart	0,00	-	0,30	-0,30
16 maart	-	-	0,25	-0,40

Bron: ECB

¹ Het betreft de wekelijkse toewijzing op 2 weken. Voor de variabele rentetender betreft het de gewogen gemiddelde rentevoet. De in de tabel vermelde data stemmen overeen met de data van de toewijzingen.

² Het betreft de maandelijkse toewijzing op 3 of 6 maanden. De in de tabel vermelde data stemmen overeen met de data van de toewijzingen.

Bibliografische referentie: Statistisch tijdschrift van de Nationale Bank van België, 1999-I, p. 29.

19.2 REFERENTIETARIEVEN VAN DE SECUNDAIRE MARKT VOOR SCHATKISTCERTIFICATEN UITGEGEVEN DOOR DE BELGISCHE STAAT

(procenten per jaar, daggemiddelden)

	1 maand	2 maanden	3 maanden	6 maanden	12 maanden
2006	2,72	2,81	2,90	3,05	3,27
2007	3,80	3,84	3,89	3,97	4,10
2008	3,64	3,66	3,67	3,66	3,70
2009	0,57	0,62	0,66	0,73	0,93
2010	0,32	0,37	0,43	0,53	0,81
2011	0,78	0,90	1,01	1,16	1,55
2012	0,07	0,09	0,13	0,17	0,37
2013	0,02	0,03	0,05	0,07	0,15
2014	0,02	0,03	0,05	0,05	0,07
2015	-0,24	-0,23	-0,22	-0,22	-0,20
2015 mei	-0,22	-0,19	-0,19	-0,20	-0,18
juni	-0,23	-0,21	-0,20	-0,19	-0,17
juli	-0,23	-0,23	-0,23	-0,22	-0,18
augustus	-0,22	-0,23	-0,23	-0,23	-0,20
september	-0,25	-0,26	-0,23	-0,22	-0,20
oktober	-0,27	-0,26	-0,26	-0,26	-0,22
november	-0,29	-0,32	-0,31	-0,31	-0,31
december	-0,44	-0,38	-0,38	-0,40	-0,35
2016 januari	-0,44	-0,43	-0,40	-0,40	-0,38
februari	-0,40	-0,39	-0,40	-0,42	-0,42
maart	-0,43	-0,44	-0,43	-0,47	-0,44
april	-0,49	-0,48	-0,47	-0,51	-0,47
mei	-0,52	-0,51	-0,51	-0,53	-0,49

Bron: NBB Berekeningen: NBB

Bibliografische referentie: Tijdschrift van de Nationale Bank van België, LXVIe jaargang, nr. 5, mei 1991.

19.4 MFI INTEREST RATES (MIR)

19.4.1 RENTETARIEVEN OP NIEUWE CONTRACTEN IN EUR

19.4.1.1 RENTETARIEVEN OP DEPOSITO'S IN EUR VAN HUISHOUDENS - NIEUWE CONTRACTEN

	Onmiddellijk opvraagbaar	Met vaste looptijd			Opneembaar met opzegtermijn tot drie maanden
		Met een looptijd tot één jaar	Met een looptijd langer dan één en tot twee jaar	Met een looptijd langer dan twee jaar	
2015 april	0,11	1,09	0,62	0,92	0,21
mei	0,11	1,06	0,49	0,79	0,20
juni	0,11	1,03	0,41	0,77	0,19
juli	0,10	1,93	0,41	0,77	0,18
augustus	0,10	1,83	0,44	0,79	0,18
september	0,10	1,68	0,53	0,63	0,18
oktober	0,10	0,57	0,60	0,50	0,18
november	0,10	0,28	0,51	0,58	0,18
december	0,10	0,20	0,79	0,91	0,17
2016 januari	0,09	0,25	0,52	0,96	0,16
februari	0,08	0,23	0,41	0,83	0,12
maart	0,08	0,29	0,62	0,85	0,10
april	0,06	0,40	0,25	0,77	0,08

Bron: NBB Herberekend: NBB

N.B.: - "tot" betekent "tot en met".

- Meer gedetailleerde gegevens zijn consulteerbaar op <http://www.mfiir.be>.

19.4.1.2 RENTETARIEVEN OP DEPOSITO'S IN EUR VAN NIET-FINANCIËLE VENNOOTSCHAPPEN - NIEUWE CONTRACTEN

	Onmiddellijk opvraagbaar	Met een vaste looptijd tot 1 maand	Met een vaste looptijd tot één jaar
2015 april	0,09	0,06	0,09
mei	0,09	0,09	0,09
juni	0,08	0,20	0,19
juli	0,07	0,26	0,11
augustus	0,07	0,10	0,09
september	0,07	0,05	0,08
oktober	0,07	0,07	0,11
november	0,07	0,03	0,09
december	0,06	0,22	0,09
2016 januari	0,06	0,03	0,06
februari	0,05	0,04	0,05
maart	0,06	0,01	0,05
april	0,05	-0,03	-0,03

Bron: NBB Herberekend: NBB

N.B.: - "tot" betekent "tot en met".

- Meer gedetailleerde gegevens zijn consulteerbaar op <http://www.mfiir.be>.

19.4.1.3 RENTETARIEVEN OP LENINGEN IN EUR AAN HUISHOUDENS - NIEUWE CONTRACTEN

	2015									2016			
	april	mei	juni	juli	augustus	september	oktober	november	december	januari	februari	maart	april
Voorschotten in rekening-courant	7,76	7,59	7,54	7,63	7,69	7,77	7,66	7,44	7,41	7,33	7,23	7,02	6,46
Voor consumptie													
Variabel tarief en initiële rentevaste periode tot één jaar	3,65	3,62	4,02	3,80	4,26	4,54	4,29	4,28	2,79	3,66	3,88	3,25	3,58
Initiële rentevaste periode voor meer dan één en tot vijf jaar	4,57	4,70	4,98	5,33	5,11	4,92	4,87	5,02	4,76	3,90	3,49	3,67	3,67
Initiële rentevaste periode voor meer dan vijf jaar	6,62	6,48	6,70	6,59	6,98	6,88	7,16	7,32	6,99	6,04	5,56	5,59	5,61
Jaarlijks kostenpercentage	5,28	5,30	5,67	5,90	6,02	5,80	5,86	5,99	5,45	4,80	4,36	4,43	4,47
Voor de aankoop van een huis													
Variabel tarief en initiële rentevaste periode tot één jaar	2,79	2,69	2,73	2,73	2,75	2,67	2,70	2,60	2,48	2,26	2,24	2,16	2,18
Initiële rentevaste periode voor meer dan één en tot vijf jaar	2,39	2,34	2,33	2,39	2,42	2,40	2,38	2,27	2,21	2,18	2,12	2,05	2,08
Initiële rentevaste periode voor meer dan vijf en tot tien jaar	2,48	2,39	2,36	2,35	2,41	2,40	2,41	2,37	2,35	2,37	2,32	2,15	2,11
Initiële rentevaste periode voor meer dan tien jaar	2,49	2,46	2,43	2,46	2,46	2,46	2,50	2,52	2,48	2,46	2,40	2,27	2,16
Voor andere doeleinden													
Variabel tarief en initiële rentebepaling tot één jaar	1,74	1,67	1,74	1,71	1,71	1,72	1,72	1,61	1,58	1,62	1,60	1,60	1,59
Initiële rentebepaling voor meer dan één en tot vijf jaar	2,14	2,10	1,95	2,12	2,17	2,19	2,06	2,11	1,89	2,03	1,83	1,77	1,80
Initiële rentebepaling voor meer dan vijf jaar	2,42	2,17	2,21	2,34	2,29	2,17	2,28	2,31	2,03	2,01	2,02	1,94	1,88

Bron: NBB Herberekend: NBB

N.B.: - "tot" betekent "tot en met".

- Meer gedetailleerde gegevens zijn consulteerbaar op <http://www.mfiir.be>.

19.4.1.4 RENTETARIEVEN OP LENINGEN IN EUR AAN NIET-FINANCIËLE VENNOOTSCHAPPEN - NIEUWE CONTRACTEN

	2015									2016			
	april	mei	juni	juli	augustus	september	oktober	november	december	januari	februari	maart	april
Voorschotten in rekening-courant	5,78	5,47	5,28	5,07	4,91	5,12	5,36	5,12	5,14	5,01	4,79	5,40	4,94
Overige leningen tot een bedrag van 1 miljoen EUR													
Variabel tarief en initiële rentebepaling tot één jaar	1,83	1,82	1,83	1,85	1,81	1,83	1,82	1,79	1,77	1,77	1,76	1,76	1,72
Initiële rentebepaling voor meer dan één en tot vijf jaar	1,93	2,02	2,04	2,16	2,15	2,05	2,05	1,86	1,62	1,84	1,76	1,58	1,49
Initiële rentebepaling voor meer dan vijf jaar	2,24	2,18	2,32	2,27	2,23	2,21	2,23	2,18	2,15	2,09	2,02	1,98	1,92
Overige leningen voor een bedrag van meer dan 1 miljoen EUR													
Variabel tarief en initiële rentebepaling tot één jaar	1,57	1,59	1,62	1,64	1,54	1,63	1,59	1,59	1,55	1,57	1,49	1,50	1,49

Bron: NBB Herberekend: NBB

N.B.: - "tot" betekent "tot en met".

- Meer gedetailleerde gegevens zijn consulteerbaar op <http://www.mfiir.be>.

19.4.2 RENTETARIEVEN OP UITSTAANDE BEDRAGEN IN EUR

19.4.2.1 GEMIDDELDE RENTE OP DE UITSTAANDE BEDRAGEN VAN DEPOSITO'S IN EUR MET VASTE TERMIJN VAN HUISHOUDENS EN NIET-FINANCIËLE VENNOOTSCHAPPEN

	Deposito's van huishoudens		Deposito's van niet-financiële vennootschappen	
	Tot twee jaar	Langer dan twee jaar	Tot twee jaar	Langer dan twee jaar
2015 april	1,17	2,58	0,43	2,02
mei	1,31	2,55	0,40	2,03
juni	1,38	2,56	0,45	2,02
juli	1,62	2,56	0,38	2,01
augustus	1,83	2,55	0,38	2,01
september	1,91	2,52	0,35	2,00
oktober	1,89	2,43	0,36	1,97
november	1,52	2,37	0,30	1,96
december	1,19	2,34	0,32	1,91
2016 januari	0,81	2,30	0,24	1,95
februari	0,72	2,27	0,25	1,93
maart	0,71	2,24	0,24	1,92
april	0,67	2,20	0,19	1,90

Bron: NBB Herberekend: NBB

N.B.: - "tot" betekent "tot en met".

- Meer gedetailleerde gegevens consulteerbaar op <http://www.mfiir.be>.

19.4.2.2 GEMIDDELDE RENTE OP DE UITSTAANDE BEDRAGEN VAN LENINGEN IN EUR AAN HUISHOUDENS EN NIET-FINANCIËLE VENNOOTSCHAPPEN

	Leningen aan huishoudens						Leningen aan niet-financiële vennootschappen		
	Voor de aankoop van een huis			Consumptief krediet en andere leningen			Tot één jaar	Langer dan één en tot vijf jaar	Langer dan vijf jaar
	Tot één jaar	Langer dan één en tot vijf jaar	Langer dan vijf jaar	Tot één jaar	Langer dan één en tot vijf jaar	Langer dan vijf jaar			
2015 april	2,96	3,07	3,08	5,36	3,81	4,63	2,34	2,15	3,00
mei	2,93	3,01	3,04	5,22	3,77	4,63	2,30	2,12	2,98
juni	2,91	2,94	2,98	5,22	3,74	4,57	2,25	2,08	2,94
juli	2,86	2,91	2,94	5,32	3,71	4,55	2,18	2,12	2,95
augustus	2,83	2,86	2,91	5,42	3,67	4,51	2,12	2,06	2,89
september	2,80	2,82	2,88	5,65	3,65	4,49	2,18	2,03	2,85
oktober	2,74	2,78	2,85	5,47	3,63	4,45	2,17	2,01	2,82
november	2,74	2,75	2,83	5,42	3,63	4,47	2,19	2,01	2,80
december	2,70	2,72	2,81	5,39	3,56	4,42	2,14	1,92	2,74
2016 januari	2,68	2,69	2,79	5,27	3,53	4,41	2,11	1,94	2,71
februari	2,67	2,66	2,77	5,27	3,46	4,37	2,05	1,90	2,70
maart	2,65	2,63	2,75	5,21	3,41	4,34	2,20	1,86	2,65
april	2,64	2,60	2,71	4,91	3,30	4,35	2,05	1,85	2,64

Berekeningen: NBB

N.B.: - "tot" betekent "tot en met".

- Meer gedetailleerde gegevens consulteerbaar op <http://www.mfiir.be>.

19.5 RENDEMENTSPERCENTAGES OP LANGE TERMIJN VAN OBLIGATIES UITGEGEVEN DOOR DE BELGISCHE OVERHEIDSINSTELLINGEN OP DE BELGISCHE SECUNDAIRE MARKT

(procenten per jaar, daggemiddelden)

	Rendement per vervalt termijn							Brutorendement van de referentielening ¹
	1 jaar	2 jaar	3 jaar	4 jaar	5 jaar	10 jaar	20 jaar	
2010	0,80	1,20	1,63	2,06	2,44	3,44	3,95	3,46
2011	1,55	2,28	2,90	3,34	3,61	4,20	4,58	4,23
2012	0,37	0,74	1,13	1,52	1,87	2,98	3,58	3,00
2013	0,15	0,33	0,57	0,88	1,20	2,43	3,18	2,42
2014	0,07	0,13	0,24	0,42	0,63	1,72	2,47	1,71
2015	-0,20	-0,18	-0,12	-0,03	0,10	0,86	1,52	0,85
2015 mei	-0,18	-0,15	-0,09	0,01	0,14	0,86	1,45	0,86
juni	-0,17	-0,12	-0,03	0,11	0,29	1,21	1,87	1,21
juli	-0,18	-0,17	-0,10	0,05	0,24	1,16	1,88	1,15
augustus	-0,20	-0,18	-0,11	0,01	0,17	1,03	1,74	1,00
september	-0,20	-0,17	-0,10	0,01	0,16	1,04	1,79	1,01
oktober	-0,22	-0,21	-0,16	-0,06	0,07	0,90	1,66	0,85
november	-0,31	-0,30	-0,24	-0,13	0,02	0,91	1,70	0,84
december	-0,35	-0,31	-0,23	-0,11	0,04	0,98	1,76	0,89
2016 januari	-0,38	-0,34	-0,27	-0,16	-0,01	0,91	1,73	0,86
februari	-0,42	-0,41	-0,37	-0,29	-0,17	0,67	1,39	0,72
maart	-0,44	-0,41	-0,37	-0,31	-0,22	0,58	1,35	0,62
april	-0,47	-0,43	-0,38	-0,31	-0,22	0,54	1,33	0,55
mei	-0,49	-0,46	-0,40	-0,33	-0,23	0,54	1,30	0,55

Bron: NBB Berekeningen: NBB

¹ Benchmarks:
 OLO 9,00 % 1991/2003 van 23-03-93 tot 11-01-94
 OLO 7,25 % 1993/2004 van 12-01-94 tot 17-11-94
 OLO 7,75 % 1994/2004 van 18-11-94 tot 24-04-95
 OLO 6,50 % 1994/2005 van 25-04-95 tot 09-02-96
 OLO 7,00 % 1995/2006 van 10-02-96 tot 09-01-97
 OLO 6,25 % 1996/2007 van 10-01-97 tot 21-01-98
 OLO 5,75 % 1997/2008 van 22-01-98 tot 31-01-99
 OLO 3,75 % 1999/2008 van 01-02-99 tot 20-01-00
 OLO 5,75 % 2000/2010 van 21-01-00 tot 21-01-01
 OLO 5,00 % 2001/2011 van 22-01-01 tot 17-01-02
 OLO 5,00 % 2002/2012 van 18-01-02 tot 27-01-02
 OLO 4,25 % 2003/2013 van 28-01-03 tot 25-01-04
 OLO 4,25 % 2004/2014 van 26-01-04 tot 15-03-05
 OLO 3,75 % 2005/2015 van 16-03-05 tot 19-01-06
 OLO 3,25 % 2006/2016 van 20-01-06 tot 18-01-07
 OLO 4,00 % 2007/2017 van 19-01-07 tot 24-01-08
 OLO 4,00 % 2008/2018 van 25-01-08 tot 19-01-09
 OLO 4,00 % 2009/2019 van 20-01-09 tot 17-01-10
 OLO 3,75 % 2010/2020 van 18-01-10 tot 23-01-11
 OLO 4,25 % 2011/2021 van 24-01-11 tot 31-01-12
 OLO 4,25 % 2012/2022 van 01-02-12 tot 15-01-13
 OLO 2,25 % 2013/2023 van 16-01-13 tot 26-01-14
 OLO 2,60 % 2014/2024 van 27-01-14 tot 12-01-15
 OLO 0,80 % 2015/2025 van 13-01-15 tot 24-01-16
 OLO 1,00 % 2016/2026 vanaf 25-01-16

19.6 RENTE OP DRIEMAANDS EURO-DEPOSITO'S

(procenten per jaar, daggemiddelden)

	Euro	Dollar van de Verenigde Staten	Japane yen	Pond sterling ¹	Zwitserse frank	Deense kroon	Zweedse kroon	Noorse kroon	Canadese dollar	Australische dollar
2006	3,04	5,14	0,22	4,75	1,44	3,05	2,36	2,88	4,04	5,71
2007	4,23	5,26	0,72	5,91	2,44	4,22	3,69	4,71	4,48	6,28
2008	4,59	3,21	0,99	5,37	2,45	4,65	4,49	5,87	3,17	6,74
2009	1,10	0,84	0,38	0,96	0,37	1,79	0,78	2,14	0,59	3,44
2010	0,73	0,36	0,17	0,68	0,14	0,67	0,64	2,21	0,77	4,56
2011	1,33	0,34	0,24	0,99	0,12	0,84	1,64	2,55	1,19	4,78
2012	0,47	0,38	0,23	0,79	-0,01	0,21	1,82	1,97	1,19	3,86
2013	0,12	0,20	0,03	0,47	-0,13	-0,18	1,01	1,55	1,06	2,71
2014	0,12	0,15	-0,08	0,48	-0,13	-0,11	0,39	1,44	1,01	2,62
2015	-0,11	0,25	-0,22	0,58	-1,07	-0,75	-0,45	1,09	0,66	2,31
2015 mei	-0,09	0,22	-0,13	0,58	-1,11	-0,81	-0,45	1,29	0,80	2,24
juni	-0,11	0,23	-0,15	0,57	-1,08	-0,77	-0,49	1,17	0,82	2,23
juli	-0,11	0,23	-0,22	0,58	-0,99	-0,73	-0,50	1,09	0,65	2,22
augustus	-0,12	0,25	-0,22	0,58	-0,89	-0,56	-0,53	1,02	0,48	2,19
september	-0,13	0,25	-0,29	0,58	-0,92	-0,52	-0,56	0,96	0,45	2,20
oktober	-0,13	0,25	-0,33	0,60	-0,91	-0,60	-0,58	0,89	0,52	2,20
november	-0,16	0,27	-0,32	0,61	-0,99	-0,81	-0,66	0,94	0,58	2,27
december	-0,22	0,49	-0,32	0,62	-1,06	-0,80	-0,74	0,87	0,56	2,39
2016 januari	-0,24	0,57	-0,35	0,58	-0,87	-0,51	-0,58	0,90	0,52	2,29
februari	-0,28	0,55	-0,43	0,56	-0,91	-0,55	-0,72	0,86	0,58	2,25
maart	-0,32	0,57	-0,47	0,59	-0,92	-0,57	-0,79	0,78	0,57	2,26
april	-0,34	0,57	-0,46	0,59	-0,88	-0,60	-0,72	0,77	0,61	2,23
mei	-0,35	0,57	-0,46	0,58	-0,87	-0,58	-0,75	0,77	0,65	1,98

Bron: NBB Berekeningen: NBB

¹ Rente berekend op basis van 365 dagen.

Bibliografische referentie: Tijdschrift van de Nationale Bank van België, LXVIe jaargang, nummer 5, mei 1991. Statistisch tijdschrift van de Nationale Bank van België, 1996-II.

19.7 BRUTORENDEMENTEN OP DE SECUNDAIRE MARKT VAN DE REFERENTIELEENINGEN (BENCHMARK OP 10 JAAR): INTERNATIONALE VERGELIJKING

(procenten per jaar, daggemiddelden)

	België	Frankrijk	Nederland	Duitsland	Italië	Verenigd Koninkrijk	Verenigde Staten	Japan
2006	3,81	3,79	3,78	3,77	4,04	4,54	4,84	1,74
2007	4,33	4,30	4,29	4,23	4,47	5,07	4,69	1,67
2008	4,42	4,23	4,25	4,00	4,67	4,55	3,70	1,49
2009	3,90	3,64	3,71	3,26	4,28	3,63	3,27	1,34
2010	3,46	3,11	3,00	2,77	4,03	3,55	3,22	1,17
2011	4,23	3,31	2,97	2,65	5,33	3,03	2,79	1,11
2012	3,00	2,52	1,95	1,57	5,47	1,87	1,79	0,84
2013	2,42	2,20	1,97	1,63	4,30	2,35	2,35	0,71
2014	1,71	1,66	1,45	1,24	2,87	2,53	2,55	0,55
2015	0,85	0,84	0,69	0,53	1,70	1,83	2,14	0,36
2015 mei	0,86	0,86	0,75	0,57	1,80	1,92	2,20	0,41
juni	1,21	1,19	1,05	0,82	2,21	2,05	2,36	0,47
juli	1,15	1,12	0,99	0,76	2,06	2,03	2,34	0,43
augustus	1,00	0,99	0,84	0,65	1,83	1,87	2,17	0,38
september	1,01	1,01	0,87	0,68	1,84	1,86	2,18	0,36
oktober	0,85	0,86	0,72	0,55	1,60	1,82	2,06	0,31
november	0,84	0,88	0,70	0,54	1,55	1,95	2,27	0,31
december	0,89	0,91	0,74	0,58	1,58	1,87	2,25	0,30
56 2016 januari	0,86	0,85	0,65	0,46	1,55	1,74	2,10	0,22
februari	0,72	0,59	0,37	0,18	1,55	1,46	1,79	0,02
maart	0,62	0,49	0,31	0,20	1,33	1,46	1,88	-0,06
april	0,55	0,50	0,34	0,17	1,36	1,48	1,80	-0,09
mei	0,55	0,51	0,38	0,17	1,44	1,45	1,82	-0,11

Bron: NBB Berekeningen: NBB

N.B.: Actuele referentieleeningen:
 België: 1,00 % OLO - 22/06/2026,
 Frankrijk: 0,50 % OAT - 25/05/2026,
 Nederland: 0,50 % Nederland - 15/07/2026,
 Duitsland: 0,50 % Bund - 15/02/2026,
 Italië: 1,50 % BTP - 01/06/2025,
 Verenigd Koninkrijk: 5,00 % Treasury stock - 07/03/2025,
 Verenigde Staten: 1,63 % Treasury note - 15/05/2026,
 Japan: 0,10 % JGB - 20/06/2026.

19.8 OFFICIËLE TARIEVEN OF INTERVENTIETARIEVEN VAN BUITENLANDSE CENTRALE BANKEN

(procenten per jaar, wijzigingsdatum)

	Denemarken		Zweden	Norwegen	Zwitserland	Verenigd Koninkrijk	Verenigde Staten	Japan
	Rentetarief op de deposito's in rekening courant	Tarief op de depositocertificaten	Repo op 2 weken	Depositofaciliteit	Discontotarief	Minimum lending rate	Discontotarief	Discontotarief
<i>p.m.</i> 2014 14 september	0,00	-0,05	0,25	1,50	-	0,50	-	0,30
29 oktober			0,00					
11 december				1,25				
2015 20 januari		-0,20						
23 januari		-0,35						
30 januari		-0,50						
6 februari		-0,75						
18 februari			-0,10					
25 maart			-0,25					
18 juni				1,00				
8 juli			-0,35					
24 september				0,75				
2016 8 januari		-0,65						
17 maart				0,50				

Bron: NBB

Bibliografische referentie: Statistisch tijdschrift van de Nationale Bank van België, 1996-I.

Algemene opmerkingen

In een aantal tabellen zijn de totalen, ten gevolge van afrondingen, niet steeds gelijk aan de som van de rubrieken.

De website van de Nationale Bank van België bevat [de publicatiekalender](#) van de belangrijkste economische statistieken opgesteld door de Bank en het INR.

In uitvoering van de SDDS-verplichting (IMF's Special Data Dissemination Standard) zijn ook alle statistieken die deel uitmaken van de SDDS in de kalender opgenomen. Publicatiedata zijn overgenomen van de instelling die de statistiek opstelt; sommige onder hen publiceren via hun eigen verspreidingskanalen ruimere kalenders over hun statistieken dan die vermeld op de website van de Bank.

Conventionele tekens

r	raming
v	voorlopig
-	het gegeven bestaat niet of heeft geen zin
n.	niet beschikbaar
p.m.	pro memorie
0 of 0,0	nul of minder dan de helft van de laatst in aanmerking genomen eenheid

Lijst van afkortingen

ADS	Algemene directie Statistiek
BBP	Bruto binnenlands product
BIB	Bank voor Internationale Betalingen
BTW	Belasting over de toegevoegde waarde
ECB	Europese Centrale Bank
ELLIPS	Electronic Large-value Interbank Payment System
EUR	Euro
EURIBOR	Euro Inter bank Offered Rate
EURONEXT	Grensoverschrijdende beurs van Europa
EUROSTAT	Statistische bureau van de Europese Unie
FOD	Federale overheidsdienst
FOD Fin	Federale overheidsdienst Financiën
HWWI	The Hamburg Institute of International Economics
IMF	Internationaal Monetair Fonds
INR	Instituut voor de nationale rekeningen
KMO	Kleine of Middelgrote Onderneming
MFI	Monetaire financiële instelling
NACE	Statistische nomenclatuur van de economische activiteiten van de Europese Gemeenschap
NBB	Nationale Bank van België
NCB	Nationale Centrale Bank
NIS	Nationaal instituut voor de statistiek
OLO	Lineaire obligatie
RVA	Rijksdienst voor Arbeidsvoorziening
SDDS	Special Data Dissemination Standard (IMF)
UCV	Uitwisselings- en verrekeningscentrum - België

Bestellingen

Op de internetsite van de Nationale Bank van België, via de rubriek "[e-service](#)", kan u een gratis e-mailabonnement nemen op deze statistische publicatie. Deze wordt u dan automatisch op de publicatiedatum via e-mail toegezonden.

Via de rubriek "[Print-on-demand](#)" kan u tegen betaling een papieren versie van deze publicatie bestellen.

Voor meer informatie

Wie meer informatie wenst over de inhoud, de methodologie, de berekeningswijze en de bronnen kan terecht bij de dienst Statistische informatie systemen van de Nationale Bank van België.

Tel. +32 2 221 21.37 — Fax +32 2 221 31.34

Datashop@nbb.be

Verantwoordelijke uitgever

Rudi Acx

Chef van het departement Algemene statistiek

Nationale Bank van België

Naamloze vennootschap

RPR Brussel - Ondernemingsnummer: 0203.201.340

Maatschappelijke zetel: de Berlaimontlaan 14 - BE-1000 Brussel

www.nbb.be

© Illustraties: Nationale Bank van België

Opmaak: NBB Algemene statistiek

Omslag: NBB AG - Prepress & Image

Gepubliceerd in juni 2016