

Statistisch tijdschrift

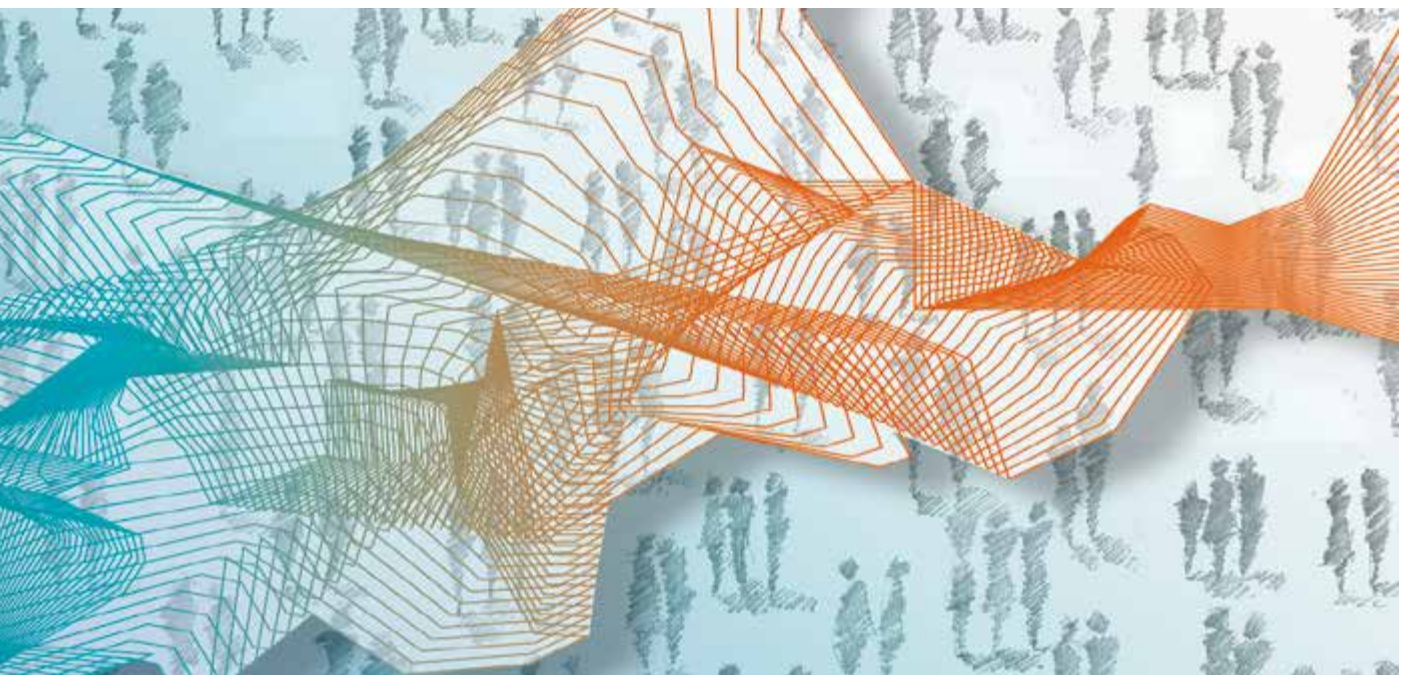

Maandelijkse bijwerking

2015-10

© Nationale Bank van België, Brussel

Alle rechten voorbehouden.
De volledige of gedeeltelijke verveelvoudiging van deze brochure
voor educatieve en niet-commerciële doeleinden is toegestaan mits
bronvermelding.

ISSN 1372-7885 (print)
ISSN 1780-4299 (online)

Gegevens verwerkt tot 12 november 2015

Inhoudstafel

Tabellen

2. Conjunctuur- en consumenten-enquêtes	
2.1 Maandelijks conjunctuuronderzoek: nationale resultaten	10
2.1.1 Gezamenlijke synthetische curve en commentaar	10
2.1.2 Getalwaarde van de gezamenlijke synthetische curve en onderliggende bedrijfstakken	11
2.2 Maandelijks conjunctuuronderzoek: regionale resultaten	13
2.2.1 Gezamenlijke synthetische curve per regio	13
2.3 Maandelijks onderzoek naar het consumentenvertrouwen: nationale resultaten	14
2.3.1 Indicator consumentenvertrouwen en commentaar	14
2.3.2 Indicator consumentenvertrouwen en onderliggende componenten	15
2.4 Maandelijks onderzoek consumentenvertrouwen: regionale resultaten	17
2.4.1 Indicator van het consumentenvertrouwen per regio	17
3. Werkgelegenheid, werkloosheid	
3.2 Werkloosheid	20
4. Nijverheid	
4.1 Industriële productie (Nace Rev.2)	22
7. Prijsindexcijfers	
7.1 Prijsindexcijfers van de grondstoffen	24
7.2 Indexcijfers van de afzet-en invoerprijzen en zijn bestanddelen	25
7.3 Afzetprijsindexen - totale markt: synthese tabel	26
7.4 Consumptieprijzen in België	27
8. Buitenlandse handel van België volgens het nationale concept	
8.1 Buitenlandse handel van België volgens het nationale concept: maandelijks verloop	30
8.2 Buitenlandse handel van België volgens het nationale concept: gecumuleerd verloop	31
8.3 Buitenlandse handel van België volgens het nationale concept: veranderingspercentages, gecumuleerde gegevens	32
10. Wisselkoersen	
10.1 Referentievalutakoersen van de euro	34
10.2 Nominale effectieve wisselkoers	37
10.3 Onherroepelijk vastgelegde omrekeningskoersen van de euro	38

11. Overheidsfinanciën	
11.5 Officiële schuld en netto te financieren saldo	40
11.5.1 Detail van de ontvangsten geïnd door de Schatkist	40
11.5.2 Officiële schuld en netto te financieren saldo van de Schatkist	41
13. Monetaire financiële instellingen	
13.1 Eurosysteem	44
13.1.1 Geconsolideerde financiële weekstaat van het Eurosysteem	44
13.2 Nationale Bank van België	46
13.2.1 Maandelijkse financiële staat van de Nationale Bank van België	46
13.3 Kredietinstellingen-gegevens op sociale basis	48
13.3.2 Balansen van de gezamenlijke kredietinstellingen gegevens op sociale basis	48
13.3.3 Posten buiten balansstelling van de gezamenlijke kredietinstellingen, gegevens op sociale basis	50
13.4 Kredietinstellingen, gegevens op territoriale basis	52
13.4.1 Voornaamste balansposten van de kredietinstellingen	52
13.4.2 Kredieten bij de oorsprong verleend door de kredietinstellingen	54
13.4.3 Deposito's en overige vorderingen bij de kredietinstellingen	60
15. Financiële activa van de niet-financiële vennootschappen en de huishoudens	
15.1 Monetaire aggregaten van de eurozone	66
15.2 Belgische bijdrage tot de monetaire aggregaten van de eurozone	67
15.2.2 Belgische bijdrage tot de monetaire aggregaten van de eurozone (vanaf januari 2002)	67
16. Verplichtingen van de huishoudens en van de niet-financiële vennootschappen	
16.2 Huishoudens en particulieren	70
16.2.3 Consumptie-en hypothecaire kredieten volgens de Centrale voor Kredieten aan Particulieren	70
16.2.4 Resultaten van de enquête naar het doel van hypothecaire kredieten	72
17. Kapitaalmarkt	
17.1 Vastrentende effecten	76
17.1.5 Openbare uitgiften, door de overheidssector, van in nationale munt luidende obligaties voor meer dan één jaar	76
17.1.6 Uitstaande bedragen van de lineaire obligaties	78
17.2 Aandelen en overige deelnemingen	79
17.2.1 Uitgiften van aandelen	79
17.2.3 Beursactiviteit	80
18. Geldmarkt	
18.6 Uitgifte van driemaands schatkistcertificaten	82
18.7 Uitgifte van zesmaands schatkistcertificaten	83
18.8 Uitgifte van twaalfmaands schatkistcertificaten	84
18.10 Transacties op de secundaire markt van gedematerialiseerde effecten	85
19. Rentetarieven	
19.1 Voornaamste rentevoeten van het monetaire beleid van het Eurosysteem	88
19.2 Referentietarieven van de secundaire markt voor schatkistcertificaten uitgegeven door de Belgische Staat	89
19.4 MFI interest rates (MIR)	90
19.4.1 Rentetarieven op nieuwe contracten in EUR	90
19.4.2 Rentetarieven op uitstaande bedragen in EUR	92

19.5	Rendementspercentages op lange termijn van obligaties uitgegeven door de Belgische overheidsinstellingen op de Belgische secundaire markt	93
19.6	Rente op driemaands euro-deposito's	94
19.7	Brutorendementen op de secundaire markt van de referentieleningen (Benchmark op 10 jaar): internationale vergelijking	95
19.8	Officiële tarieven of interventietarieven van buitenlandse centrale banken	96
	Algemene opmerkingen	97
	Conventionele tekens	99
	Lijst van afkortingen	101

Tabellen

2. Conjunctuur- en consumentenenquêtes

GRAFIEK 1 GEZAMENLIJKE SYNTHETISCHE CURVE

(verwerkende nijverheid, bouwnijverheid, dienstverlening aan bedrijven en handel)

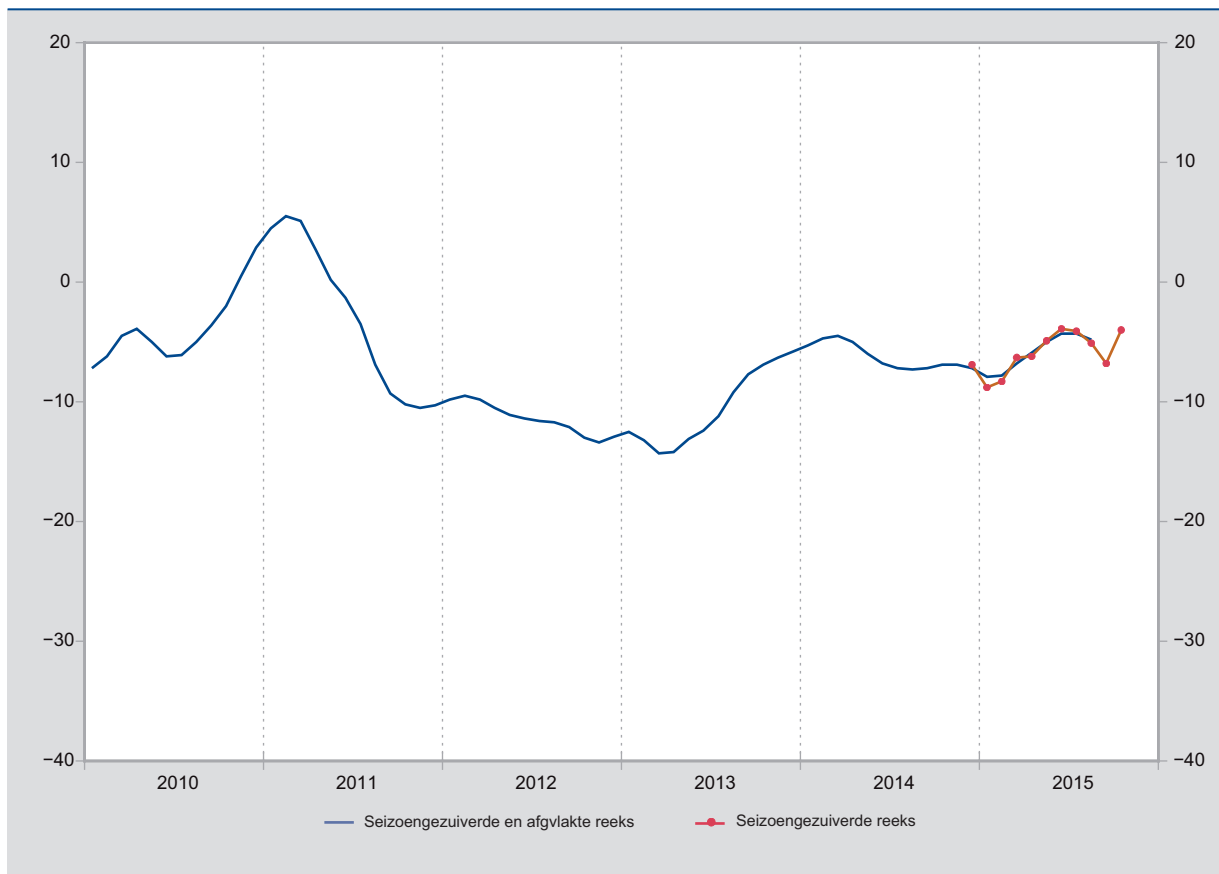

Bron: NBB.

Het ondernemersvertrouwen herstelt zich in oktober

De conjunctuurbarometer van de Nationale Bank van België is in oktober aanzienlijk gestegen, na drie opeenvolgende dalingen.

Het ondernemingsklimaat verstevigde in de vier ondervraagde bedrijfstakken. De verbetering was het meest uitgesproken in de diensten aan ondernemingen en in de verwerkende nijverheid.

Het herstel van het vertrouwen in de diensten aan ondernemingen maakte de forse daling van de voorgaande maand voor nagenoeg de helft ongedaan en werd geschraagd door aanzienlijk positievere vooruitzichten betreffende de eigen bedrijfsactiviteit en, in mindere mate, wat de algemene marktvraag betreft.

In de verwerkende nijverheid is de versteviging hoofdzakelijk toe te schrijven aan een sterke opwaartse herziening van de beoordeling van het voorraadniveau en, in geringere mate, aan optimistischere werkgelegenheidsvooruitzichten en een gunstigere beoordeling van de gezamenlijke orderpositie.

De handelaars gaan vooral uit van een stijging van het personeel en een toename van de bestellingen bij de leveranciers. In de bouwnijverheid, ten slotte, wordt de lichte verbetering uitsluitend verklaard door een verbeterde orderpositie ten opzichte van vorige maand.

Als gevolg van het verslechterde conjunctuurklimaat van de afgelopen maanden, is de algemene synthetische afgevlakte curve thans neerwaarts gericht.

De resultaten van de driemaandelijke enquête betreffende het productievermogen in de verwerkende nijverheid wijzen op een daling van de bezettingsgraad, die in verband moet worden gebracht met de conjunctuurverzwakking van de afgelopen drie maanden. De seizoengezuiverde bezettingsgraad van het productievermogen bedroeg aldus 78,7 % in oktober, tegen 79,6 % in juli.

2.1.2 GETALWAARDE VAN DE GEZAMENLIJKE SYNTHETISCHE CURVE EN ONDERLIGGENDE BEDRIJFSTAKKEN

(saldi)

		Gezamenlijke synthetische curve ¹		Curven per bedrijfstak							
		Seizoengezuiverde bruto reeks	Afgevlakte seizoengezuiverde reeks ²	Verwerkende nijverheid		Bouwnijverheid (ruwbouw)		Diensten aan bedrijven		Handel	
				Seizoengezuiverde bruto reeks	Afgevlakte seizoengezuiverde reeks ²	Seizoengezuiverde bruto reeks	Afgevlakte seizoengezuiverde reeks ²	Seizoengezuiverde bruto reeks	Afgevlakte seizoengezuiverde reeks ²	Seizoengezuiverde bruto reeks	Afgevlakte seizoengezuiverde reeks ²
2013	oktober	-7,7	-6,9	-10,4	-8,7	-10,3	-9,6	7,3	5,1	-8,9	-9,4
	november	-4,3	-6,3	-5,2	-7,9	-9,2	-10,1	6,0	6,1	-8,8	-7,3
	december	-6,4	-5,8	-7,7	-7,2	-13,5	-10,6	6,5	6,6	-6,3	-5,2
2014	januari	-5,6	-5,3	-6,2	-6,8	-14,3	-11,1	4,0	7,3	-0,3	-3,2
	februari	-4,0	-4,7	-6,6	-6,6	-10,9	-11,2	13,0	8,0	-0,8	-1,6
	maart	-4,4	-4,5	-6,8	-6,8	-10,7	-11,3	9,0	8,6	4,1	-1,4
	april	-4,6	-5,0	-6,3	-7,3	-11,6	-11,5	8,6	8,9	-1,3	-2,5
	mei	-6,8	-6,0	-9,1	-8,0	-14,6	-11,8	10,8	8,8	-6,6	-4,2
	juni	-6,2	-6,8	-8,1	-8,5	-10,5	-12,3	5,7	8,2	-4,3	-6,4
	juli	-7,5	-7,2	-9,8	-8,7	-13,9	-12,5	10,5	7,4	-13,2	-8,4
	augustus	-7,3	-7,3	-9,6	-8,6	-12,1	-12,4	8,0	6,5	-8,9	-9,8
	september	-7,2	-7,2	-8,2	-8,3	-14,3	-11,8	5,2	5,6	-10,8	-10,6
	oktober	-6,8	-6,9	-7,9	-8,3	-10,7	-11,2	3,0	5,0	-10,7	-11,0
	november	-6,1	-6,9	-7,3	-8,6	-9,1	-11,0	4,5	4,8	-13,9	-11,4
	december	-6,9	-7,2	-9,1	-8,8	-9,5	-11,1	6,5	4,9	-11,0	-11,6
2015	januari	-8,8	-7,9	-10,5	-8,9	-12,2	-11,7	3,9	5,4	-14,4	-11,3
	februari	-8,3	-7,8	-9,4	-8,7	-14,9	-12,5	4,9	6,2	-12,2	-10,4
	maart	-6,3	-6,8	-8,1	-8,1	-11,6	-13,0	6,6	7,3	-6,0	-9,2
	april	-6,2	-5,9	-7,3	-7,4	-15,6	-13,1	9,0	8,2	-8,2	-8,1
	mei	-4,9	-5,0	-6,4	-6,8	-13,9	-12,6	9,4	8,9	-1,8	-7,6
	juni	-3,9	-4,3	-5,0	-6,4	-12,4	-11,5	13,1	9,0	-13,8	-7,2
	juli	-4,1	-4,3	-5,2	-5,2	-9,8	-9,8	7,2	7,2	-6,7	-6,7
	augustus	-5,1	-4,8	-8,0	-8,0	-8,3	-8,3	11,8	11,8	-8,0	-8,0
	september	-6,8	-6,8	-8,7	-8,7	-9,0	-9,0	3,3	3,3	-6,5	-6,5
	oktober	-4,0	-4,0	-5,6	-5,6	-8,5	-8,5	7,2	7,2	-4,3	-4,3

Bron: NBB

¹ Gewogen gemiddelde van de synthetische curve van de verwerkende nijverheid, de bouwnijverheid, de dienstverlening aan bedrijven en de handel.² De afvlakking gebeurt op grond van de seizoengezuiverde bruto reeks.

GRAFIEK 2 VERWERKENDE NIJVERHEID

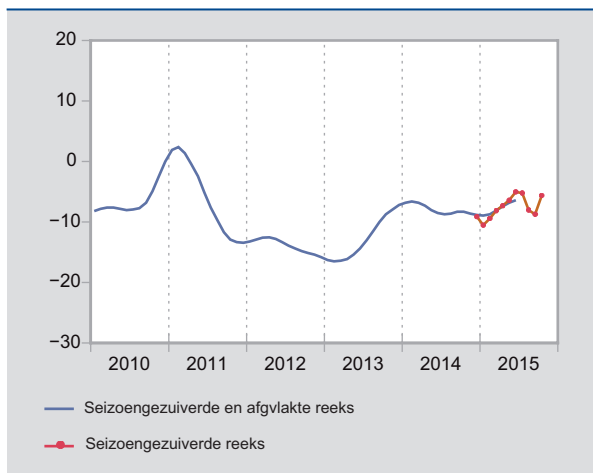

Bron: NBB.

GRAFIEK 3 BOUWNIJVERHEID



Bron: NBB.

GRAFIEK 4 DIENSTVERLENING AAN BEDRIJVEN

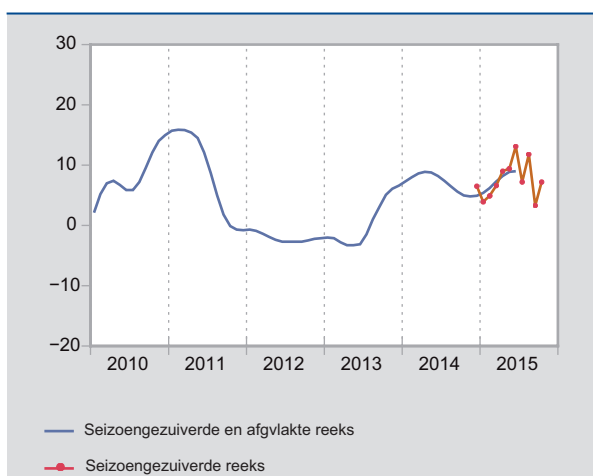

Bron: NBB.

GRAFIEK 5 HANDEL

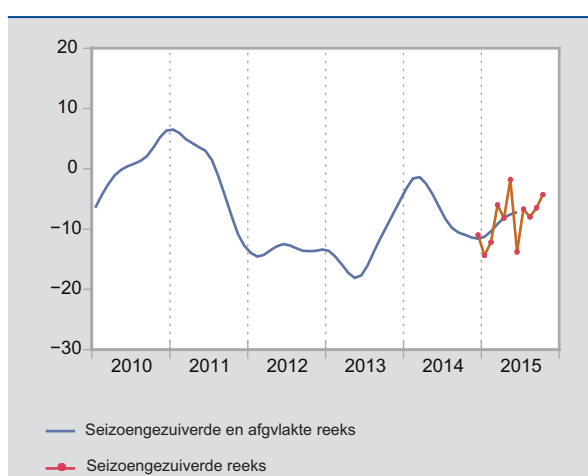

Bron: NBB.

2.2 MAANDELIJKS CONJUNCTUURONDERZOEK: REGIONALE RESULTATEN

2.2.1 GEZAMENLIJKE SYNTHETISCHE CURVE PER REGIO

		Regionale curven					
		Vlaams Gewest		Waals Gewest		Brussels Hoofdstedelijk Gewest	
		Seizoengezuiverde bruto reeks	Afgevlakte seizoengezuiverde reeks ¹	Seizoengezuiverde bruto reeks	Afgevlakte seizoengezuiverde reeks ¹	Seizoengezuiverde bruto reeks	Afgevlakte seizoengezuiverde reeks ¹
2014	oktober	-9,7	-9,4	-13,9	-13,7	-11,9	-12,0
	november	-8,6	-9,1	-11,3	-13,1	-10,1	-11,8
	december	-8,3	-8,7	-11,5	-12,7	-10,6	-11,7
2015	januari	-8,9	-8,4	-12,5	-12,6	-12,6	-11,7
	februari	-8,3	-7,9	-15,2	-12,8	-11,7	-11,6
	maart	-7,5	-7,5	-13,2	-12,7	-11,5	-11,6
	april	-6,5	-6,9	-11,2	-12,4	-12,5	-11,3
	mei	-6,6	-6,3	-14,0	-11,9	-9,1	-10,8
	juni	-5,5	-5,8	-10,9	-11,4	-7,9	-10,3
	juli	-4,3		-9,7		-11,4	
	augustus	-5,2		-11,1		-9,8	
	september	-6,0		-11,9		-9,5	
	oktober	-4,8		-9,3		-8,0	

Bron: NBB

N.B.: Voor het Brussels Hoofdstedelijk Gewest wordt momenteel enkel de gezamenlijke synthetische curve gepubliceerd.

¹ De afvlakking gebeurt op grond van de seizoengezuiverde bruto reeks.

GRAFIEK 6 GEZAMENLIJKE SYNTHETISCHE CURVE PER REGIO
(verwerkende nijverheid, bouwnijverheid, dienstverlening aan bedrijven en handel)

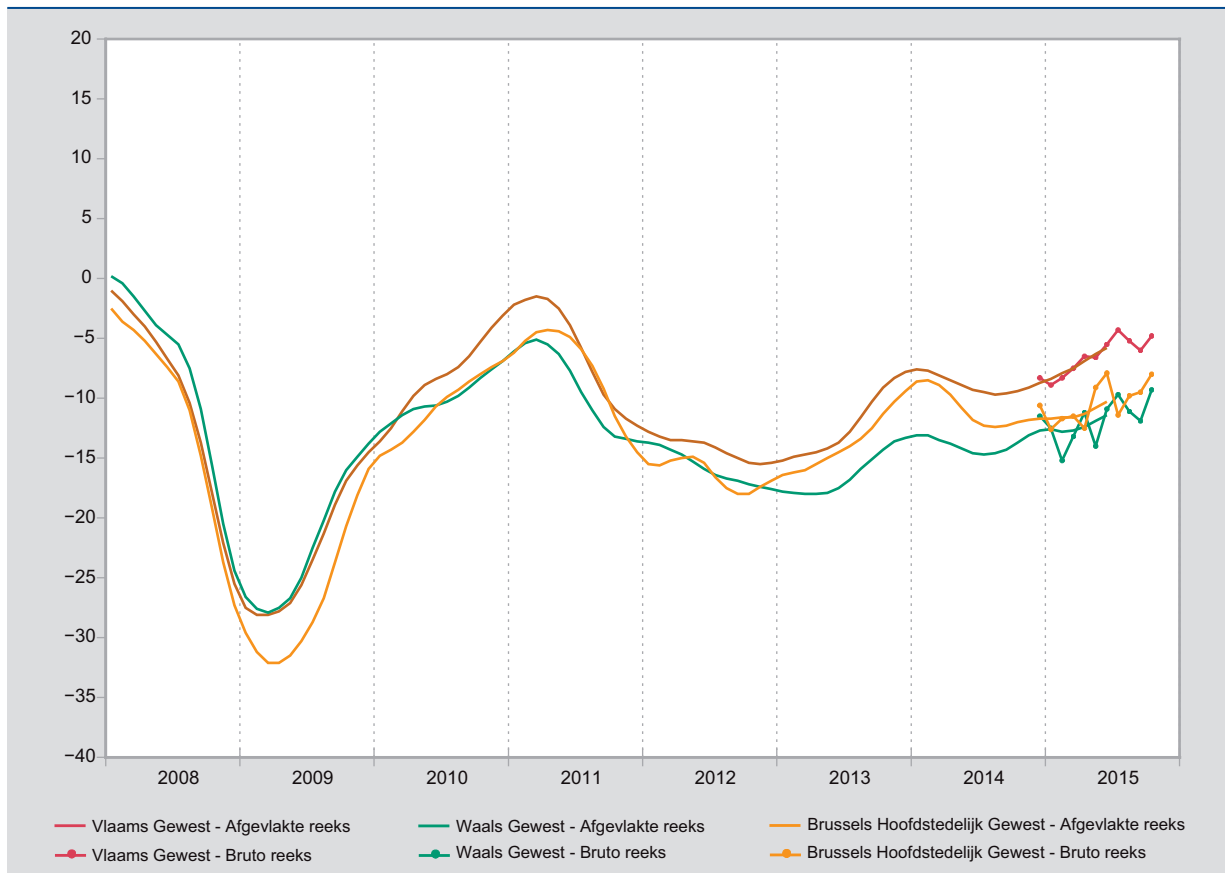

Bron: NBB.

GRAFIEK 7 INDICATOR VAN HET CONSUMENTENVERTROUWEN

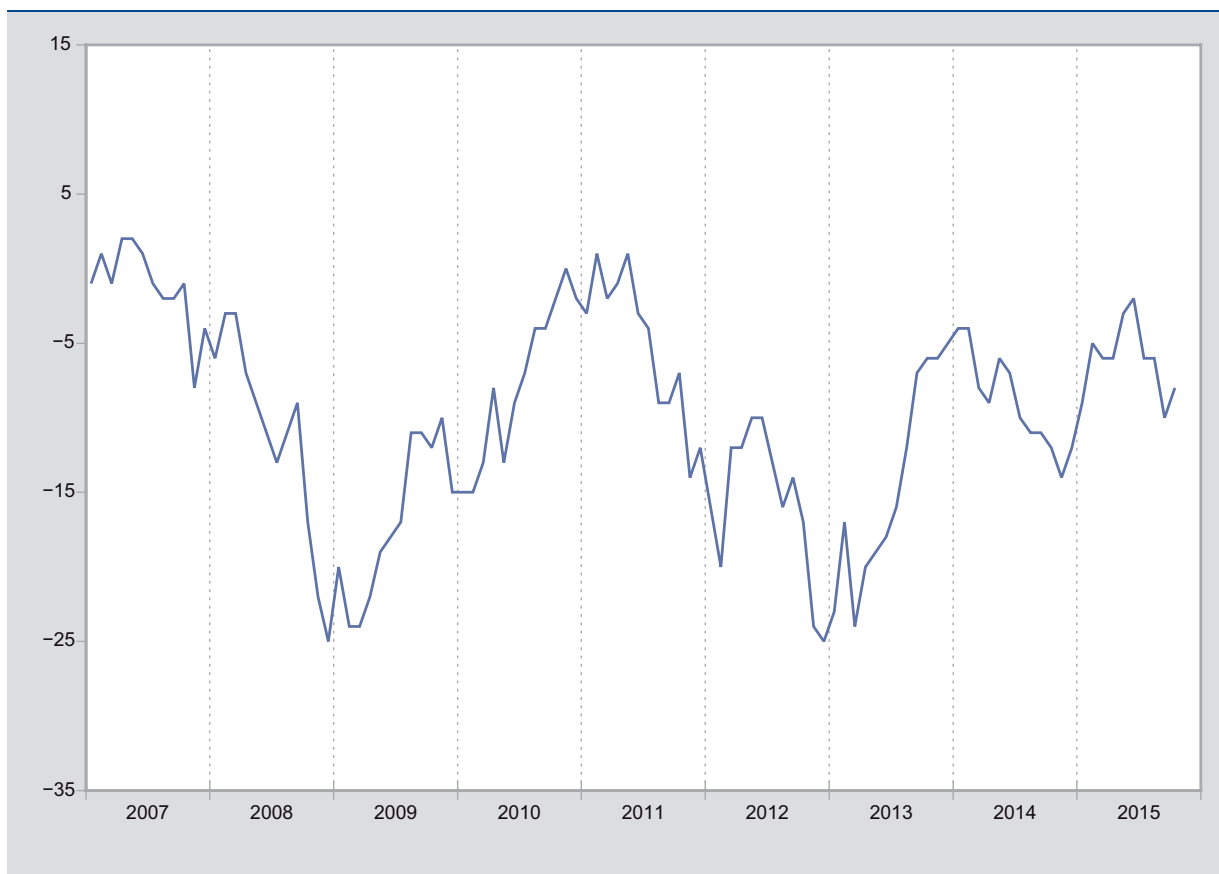

Bron: NBB.

Het consumentenvertrouwen is in oktober verbeterd

De indicator van het consumentenvertrouwen is in oktober gestegen waardoor de beduidende achteruitgang van de voorgaande maand deels ongedaan werd gemaakt.

De herneming van het consumentenvertrouwen is louter het gevolg van minder pessimistische macro-economische prognoses. Zo is de vrees voor een toename van de werkloosheid, na een aanzienlijke opflakking de vorige maand, merklijk getemperd. Tegelijk werden de algemene economische vooruitzichten voor het eerst in vier maanden rooskleuriger ingeschat.

Wat hun persoonlijke situatie betreft, zijn de verwachtingen van de gezinnen aangaande hun financiële situatie en hun spaarintenties ongewijzigd gebleven tegenover september.

2.3.2 INDICATOR CONSUMENTENVERTROUWEN EN ONDERLIGGENDE COMPONENTEN

		Indicator consumentenvertrouwen	Onderliggende componenten			
			Vooruitzichten economische situatie in België	Vooruitzichten werkloosheid in België	Vooruitzichten financiële situatie van de gezinnen	Vooruitzichten spaarvermogen van de gezinnen
2013	oktober	-6	7	38	3	3
	november	-6	9	34	2	1
	december	-5	7	32	3	2
2014	januari	-4	12	32	2	3
	februari	-4	10	30	4	1
	maart	-8	7	35	0	-3
	april	-9	4	35	-1	-3
	mei	-6	5	30	1	-2
	juni	-7	5	30	1	-3
	juli	-10	-1	40	2	1
	augustus	-11	-5	32	-1	-6
	september	-11	-6	33	0	-4
	oktober	-12	-9	31	-3	-4
	november	-14	-15	27	-6	-8
	december	-12	-10	26	-5	-5
2015	januari	-9	-5	24	-3	-4
	februari	-5	2	18	-1	-1
	maart	-6	-1	21	-3	1
	april	-6	0	24	-1	2
	mei	-3	4	17	-1	4
	juni	-2	8	15	-1	1
	juli	-6	-1	19	-1	-1
	augustus	-6	-4	13	-6	0
	september	-10	-10	28	-3	-1
	oktober	-8	-6	21	-3	-1

Bron: NBB

GRAFIEK 8 ECONOMISCHE SITUATIE IN BELGIË
(vooruitzichten voor de volgende 12 maanden)



Bron: NBB.

GRAFIEK 9 WERKLOOSHEID IN BELGIË
(vooruitzichten voor de volgende 12 maanden)



Bron: NBB.

GRAFIEK 10 FINANCIËLE SITUATIE VAN DE GEZINNEN
(vooruitzichten voor de volgende 12 maanden)



Bron: NBB.

GRAFIEK 11 SPAARVERMOGEN VAN DE GEZINNEN
(vooruitzichten voor de volgende 12 maanden)



Bron: NBB.

2.4 MAANDELIJKS ONDERZOEK NAAR HET CONSUMENTENVERTROUWEN: REGIONALE RESULTATEN

2.4.1 INDICATOR VAN HET CONSUMENTENVERTROUWEN PER REGIO

	Vlaams Gewest	Waals Gewest	Brussels Hoofdstedelijk Gewest
2013 december	1	-11	-9
2014 januari	1	-11	-6
februari	0	-11	-9
maart	-5	-11	-8
april	-6	-15	-11
mei	-1	-14	-13
juni	-3	-15	-5
juli	-4	-17	-8
augustus	-7	-17	-13
september	-8	-18	-12
oktober	-6	-22	-16
november	-9	-21	-17
december	-4	-21	-18
2015 januari	-6	-14	-11
februari	-1	-12	-6
maart	1	-15	-11
april	-1	-15	-12
mei	4	-12	-10
juni	4	-13	-5
juli	1	-14	-9
augustus	-2	-13	-7
september	-7	-17	-13
oktober	-4	-14	-10

Bron: NBB

GRAFIEK 12 INDICATOR VAN HET CONSUMENTENVERTROUWEN PER REGIO

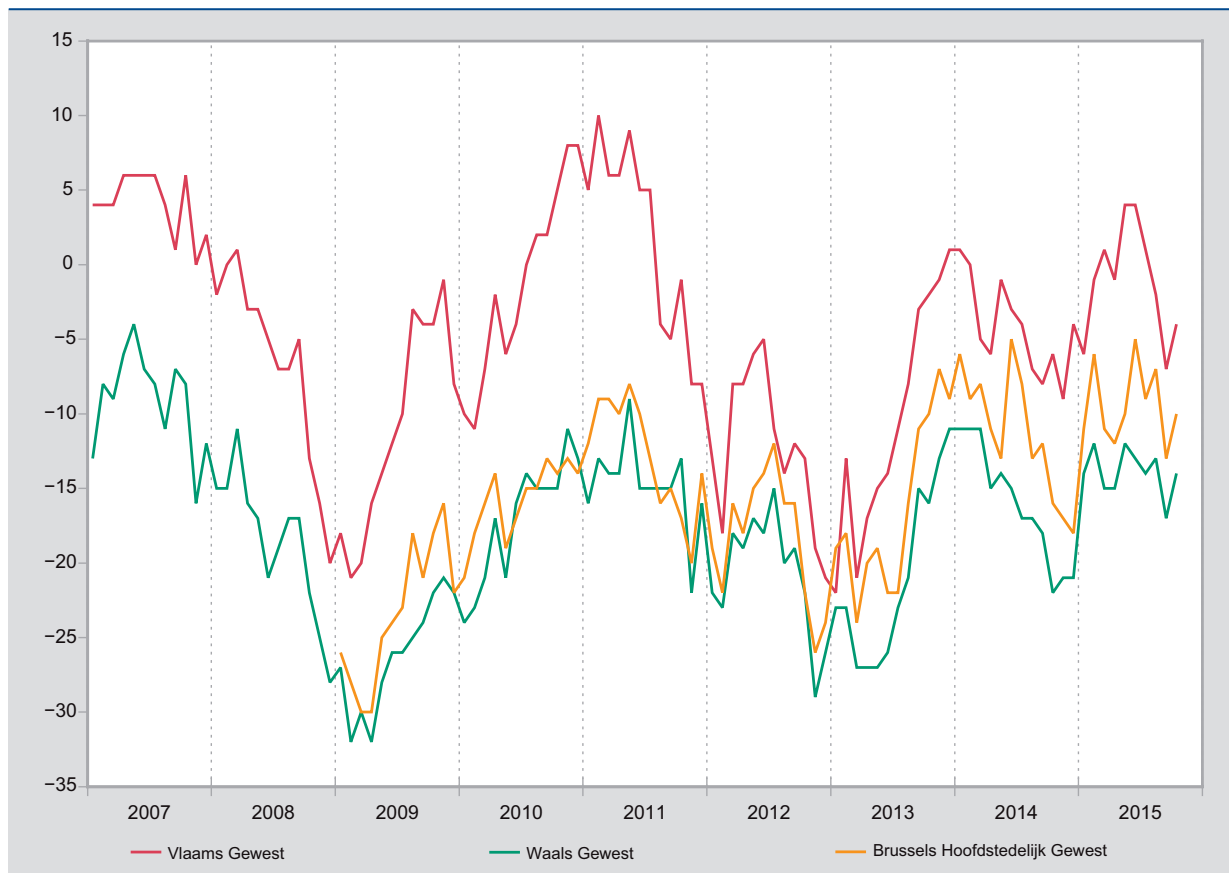

Bron: NBB.

3. Werkgelegenheid, werkloosheid

	Niet-werkende werkzoekenden ^{1 2}					Aangepaste geharmoniseerde werkloosheidsgraad (Eurostat definitie), seizoengezuiverde gegevens			
	waarvan:					Totaal ^{1 2}	Mannen	Vrouwen	Totaal
	mannen	vrouwen	jonge werknemers in beroepsinschakelingstijd	jonger dan 25 jaar	met een inactiviteitsduur van 2 jaar en meer				
2005	279.551	316.846	51.527	133.350		596.397	7,6	9,5	8,5
2006	278.778	309.483	43.584	126.375	225.847	588.261	7,4	9,3	8,3
2007	253.214	279.245	39.100	110.476	215.506	532.459	6,7	8,5	7,5
2008	242.542	262.323	36.924	103.222	197.350	504.865	6,5	7,6	7,0
2009	281.133	273.396	40.766	116.832	192.794	554.529	7,8	8,1	7,9
2010	290.200	276.992	41.644	116.752	196.080	567.192	8,1	8,5	8,3
2011	277.630	268.843	39.217	108.332	196.890	546.473	7,1	7,2	7,2
2012	289.492	270.875	45.430	113.808	197.004	560.367	7,7	7,4	7,6
2013	306.752	277.550	46.791	118.487	198.313	584.302	8,7	8,2	8,4
2014	315.256	282.518	47.468	114.618	207.624	597.774	9,0	7,9	8,5
2013 III	316.474	298.762	58.541	133.895	201.674	615.236	8,7	8,1	8,4
IV	313.426	281.675	48.991	120.970	201.376	595.101	8,8	8,1	8,5
2014 I	321.794	281.206	43.519	115.308	205.185	603.000	9,0	7,6	8,4
II	303.800	268.694	36.725	99.869	203.367	572.494	9,2	7,4	8,4
III	321.224	300.073	59.326	128.056	210.703	621.297	8,9	8,2	8,6
IV	314.205	280.098	50.302	115.237	211.239	594.303	8,9	8,2	8,6
2015 I	318.253	276.181	43.664	107.793	213.959	594.434	9,2	8,0	8,6
II	297.821	259.991	36.474	93.315	206.941	557.812	9,5	7,9	8,8
III	309.238	286.028	55.789	118.451	211.360	595.266	9,6	7,8	8,8
2014 oktober	316.696	285.584	54.213	120.961	211.563	602.280	8,9	8,3	8,6
november	312.612	278.204	49.344	114.232	210.866	590.816	8,9	8,2	8,6
december	313.307	276.505	47.348	110.518	211.289	589.812	8,9	8,1	8,6
2015 januari	320.883	279.732	45.867	110.959	214.437	600.615	9,0	8,0	8,6
februari	318.749	276.980	43.897	108.443	214.455	595.729	9,2	8,0	8,6
maart	315.126	271.832	41.227	103.977	212.984	586.958	9,4	8,0	8,7
april	304.600	263.105	37.441	97.126	208.499	567.705	9,5	7,9	8,7
mei	295.245	256.162	34.756	90.860	205.904	551.407	9,5	7,9	8,8
juni	293.619	260.705	37.224	91.959	206.420	554.324	9,6	7,9	8,9
juli	309.700	285.857	52.102	113.735	211.465	595.557	9,6	7,9	8,8
augustus	310.597	291.870	56.463	119.713	212.178	602.467	9,6	7,9	8,8
september	307.416	280.358	58.803	121.905	210.436	587.774	9,6	7,7	8,7
oktober	301.126	270.981	51.878	112.442	208.950	572.107			

Bronnen: EUROSTAT, RVA Berekeningen: NBB

¹ Jaar- of kwartaalgegevens: gemiddelde van de gegevens aan het einde van de maand; voor de maandgegevens: aan het einde van de maand.² Het afschaffen van de stempelcontrole eind 2005 bemoeilijkt de vergelijkbaarheid van de tijdreeksen van vóór en na 2006.

4. Nijverheid

4.1 INDUSTRIËLE PRODUCTIE (NAVE REV.2)

(bruto indexcijfers jaar 2010 = 100)

NACE-afd.		Totale industrie					Industriegroepen volgens bestemming van goederen						
		Totaal	Totale industrie zonder bouwnijverheid				Bouwnijverheid	Intermediaire goederen	Energie	Investeringsgoederen	Consumptiegoederen		
			Totaal	Winning van delfstoffen	Industrie	Elektriciteit, gas en water					Totaal	Duurzame consumptiegoederen	Niet-duurzame consumptiegoederen
		10 - 41	10 - 14	15 - 37	40 - 41	45							
2013	aug.	92,8	91,4	90,2	92,8	80,9	97,9	86,7	85,7	84,3	103,9	81,5	105,4
	sep.	109,0	104,9	94,6	109,0	79,6	117,8	101,0	84,1	119,4	113,1	104,5	113,7
	okt.	115,1	112,1	104,1	115,1	92,7	123,8	105,7	94,6	123,2	123,2	109,8	124,1
	nov.	105,4	104,8	85,9	105,4	100,9	103,3	93,6	100,9	111,5	115,9	103,0	116,8
	dec.	102,3	103,2	72,9	102,3	109,4	84,2	80,1	107,7	127,9	113,6	102,3	114,4
2014	jan.	100,4	100,8	79,4	100,4	102,7	103,6	95,4	101,3	105,9	102,8	90,2	103,7
	feb.	103,3	102,1	80,9	103,3	95,3	103,6	92,8	96,0	109,6	112,2	100,5	113,0
	maart	111,3	108,3	87,2	111,3	90,3	112,2	100,1	93,4	118,5	120,8	108,0	121,7
	april	109,9	104,6	95,5	109,9	70,5	102,7	99,6	79,6	113,3	120,1	97,1	121,9
	mei	106,7	102,1	88,9	106,7	73,2	100,8	93,2	82,4	115,3	116,9	93,3	118,8
	juni	114,3	108,0	91,0	114,3	69,8	109,4	98,8	79,7	119,8	129,8	100,2	132,1
	juli	101,5	97,5	80,3	101,5	71,9	63,5	93,5	81,4	100,3	109,9	82,6	112,0
	aug.	92,5	89,1	83,3	92,5	66,1	92,3	82,5	75,3	90,9	104,1	77,0	106,3
	sep.	119,0	111,2	94,1	119,0	63,9	119,2	104,6	73,1	121,2	136,5	112,6	138,3
	okt.	117,0	110,8	100,3	117,0	72,5	121,5	104,0	79,8	120,6	132,1	114,3	133,4
	nov.	105,2	101,4	82,3	105,2	77,1	97,6	90,4	84,2	107,3	122,0	91,5	124,4
	dec.	105,5	102,6	70,7	105,5	84,6	78,3	83,8	90,4	123,3	121,6	104,5	122,9
2015	jan.	100,4	100,4	89,6	100,4	95,3	95,6	95,8	96,0	95,3	109,0	85,5	110,9
	feb.	98,6	98,0	84,3	98,6	90,8	97,9	93,9	92,1	103,8	100,4	95,3	100,5
	maart	118,5	112,9	102,2	118,5	79,4	114,4	106,6	84,5	128,7	128,4	110,2	129,7
	april	110,1	104,0	92,4	110,1	67,3	100,9	99,5	75,9	115,7	119,6	101,6	120,9
	mei	102,8	97,9	84,2	102,8	67,7	94,4	93,1	76,8	109,5	109,1	91,8	110,3
	juni	116,5	109,0	106,9	116,5	65,0	117,2	107,4	74,1	128,9	120,4	111,3	120,8
	juli	100,5	95,9	94,9	100,5	65,2	61,6	91,5	74,1	99,5	112,0	70,6	115,6
	aug.	96,8	92,2	101,5	96,8	62,5	96,4	84,2	71,4	93,3	114,9	75,7	118,2

Bron: ADS

N.B.: Voorlopige gegevens voor de laatste zes maanden.

7. Prijsindexcijfers

7.1 PRIJSINDEXCIJFERS VAN DE GRONDSTOFFEN

(indexcijfers jaar 2010 = 100)

Daggemiddelden	Prijnsindexcijfers van de grondstoffen , Algemeen indexcijfer		Levensmiddelen				Industriële grondstoffen				Energiegrondstoffen		
	Inclusief energie	Exclusief energie	Totaal	Graan	Oliezaden, oliën	Tropische dranken, suiker	Totaal	Plant aardige stof	Non-ferro	ijzererts, schroot	Totaal	Steenkolen	Ruwe aardolie
<i>Wegingscoëfficiënten</i>	<i>100,0</i>	<i>20,8</i>	<i>5,4</i>	<i>1,4</i>	<i>1,9</i>	<i>2,1</i>	<i>15,4</i>	<i>4,3</i>	<i>7,9</i>	<i>3,2</i>	<i>79,2</i>	<i>4,5</i>	<i>74,6</i>
2005	65,9	62,8	55,9	53,1	58,9	55,3	65,2	71,1	69,4	46,9	66,8	48,1	67,9
2006	79,8	81,2	61,8	66,6	57,4	62,4	88,1	78,9	106,7	54,1	79,5	50,6	81,2
2007	89,6	94,2	78,0	90,9	82,3	65,6	99,9	93,8	118,8	61,1	88,4	66,4	89,7
2008	118,9	100,6	104,6	129,7	115,2	78,5	99,1	89,9	105,1	96,9	123,8	130,7	123,3
2009	77,6	76,8	90,0	91,7	96,7	82,8	72,2	74,5	72,8	67,4	77,9	72,4	78,2
2010	100,0	100,0	100,0	100,0	100,0	100,0	100,0	100,0	100,0	100,0	100,0	100,0	100,0
2011	128,6	118,1	129,0	142,1	122,7	125,8	114,3	110,5	111,8	125,5	131,3	123,4	131,8
2012	125,1	103,1	122,5	143,4	135,0	97,4	96,3	92,1	95,7	103,3	130,9	98,6	132,8
2013	122,6	97,6	109,0	124,5	129,1	80,7	93,6	93,8	88,1	106,8	129,2	86,3	131,7
2014	114,0	93,4	105,7	98,6	120,9	97,0	89,1	93,1	88,2	85,9	119,4	73,3	122,2
2013 III	124,8	94,7	104,5	112,3	127,8	78,7	91,2	93,0	84,8	104,8	132,8	79,0	136,0
IV	122,4	95,2	101,2	103,6	125,9	77,7	93,0	96,6	85,2	107,7	129,6	86,1	132,2
2014 I	121,6	95,5	108,0	103,9	130,9	90,3	91,1	96,2	84,0	101,7	128,5	80,4	131,4
II	124,2	97,0	116,8	110,2	140,3	100,3	90,0	95,3	87,1	89,9	131,3	75,9	134,7
III	117,4	93,1	100,4	90,1	109,6	99,0	90,5	92,8	92,7	81,9	123,8	70,8	127,0
IV	91,9	88,2	98,5	91,2	104,1	98,5	84,5	87,8	88,6	69,7	92,9	65,9	94,5
2015 I	69,2	80,4	92,2	89,7	99,0	87,7	76,2	81,1	80,0	60,1	66,2	66,1	66,2
II	76,7	77,7	87,6	85,1	94,5	83,0	74,2	78,5	79,7	54,9	76,4	61,9	77,3
III	64,4	72,6	87,1	85,1	95,2	81,2	67,5	75,4	70,0	50,5	62,3	59,4	62,4
2014 oktober	102,7	89,1	97,6	86,9	99,0	103,6	86,1	89,8	88,5	74,9	106,2	66,6	108,6
november	94,1	88,9	99,5	90,3	108,2	97,9	85,1	87,4	90,7	68,2	95,5	65,6	97,3
december	78,9	86,5	98,4	96,4	105,0	94,0	82,3	86,3	86,6	66,0	76,9	65,5	77,6
2015 januari	65,5	82,7	94,8	91,4	100,5	92,1	78,4	83,6	80,6	65,9	60,9	63,1	60,8
februari	72,4	80,5	92,7	89,2	99,3	89,2	76,1	81,1	80,1	59,7	70,3	69,8	70,3
maart	69,6	78,0	89,0	88,6	97,3	82,0	74,0	78,6	79,3	54,7	67,3	65,3	67,5
april	74,2	77,3	87,8	86,5	94,6	82,5	73,6	77,3	80,6	51,0	73,4	60,0	74,2
mei	78,6	78,6	86,7	84,0	93,2	82,8	75,7	79,0	82,0	55,9	78,6	64,0	79,5
juni	77,2	77,3	88,3	85,0	95,7	83,8	73,4	79,3	76,4	57,8	77,2	61,7	78,1
juli	70,2	75,0	91,5	90,9	101,7	82,9	69,2	76,4	72,8	50,4	68,9	61,1	69,4
augustus	61,5	71,7	86,3	82,5	94,8	81,3	66,5	75,2	68,0	50,9	58,9	59,4	58,8
september	61,5	71,1	83,4	81,9	89,1	79,2	66,7	74,5	69,1	50,2	59,0	57,6	59,0
oktober	61,7	70,5	85,7	84,5	89,9	82,8	65,1	74,1	68,2	45,4	59,4	53,9	59,8

Bron: HWWI Herberekend: NBB

7.2 INDEXCIJFERS VAN DE AFZET- EN INVOERPRIJZEN EN ZIJN BESTANDDELEN

(indexcijfers jaar 2010 = 100)

Maandgemiddelden of maanden	Indexcijfers van de afzet- en invoerprijzen en zijn bestanddelen (2010=100)			
	Prijzen van de land- en tuin- bouwproducten	Afzetprijzinde- xen, binnenland- se markt	Eenheidswaarde van de ingevoer- de producten	Afzet- en invoer- prijzen
2011	107,30	108,10	108,4	108,2
2012	113,70	111,90	112,7	112,4
2013	123,40	112,54	112,6	113,1
2014	101,00	107,36	109,6	108,3
2013 III	121,50	111,91	112,3	112,6
IV	114,40	110,43	111,7	111,3
2014 I	109,50	109,91	111,5	110,8
II	108,50	107,57	109,5	108,7
III	96,40	106,54	110,6	108,2
IV	89,60	105,42	107,0	105,5
2015 I		102,65	107,7	
2014 september	89,09	106,50	111,9	108,6
oktober	85,79	107,02	109,3	107,2
november	89,67	106,06	107,3	105,9
december	93,33	103,19	104,5	103,4
2015 januari	93,62	101,17	104,3	102,5
februari	97,27	102,53	108,4	105,5
maart	97,75	104,26	110,0	107,1
april	98,47	103,98	113,4	108,9
mei	98,11	104,81	113,5	109,2
juni	88,75	104,44	112,8	108,3
juli		103,41	111,4	
augustus		102,22		
september		102,78		

Bronnen: ADS, NBB Herberekend: NBB

7.3 AFZETPRIJSINDEXEN - TOTALE MARKT: SYNTHESETABEL

Maandgemiddelden of maanden	Afzetprijnsindexen - totale markt : synthese tabel (2010 = 100)													
	Algemeen in- dexcijfer	Algemeen in- dexcijfer, uitge- zonderd energie	Indexcijfers per type nijverheid				Indexcijfers volgens het gebruik van de producten							
			Delfstoffen (05-09)	Industrie (10-33)	Productie en distributie van elektriciteit, gas, stoom en ge- koelde lucht	Metaalverwer- king (25-30)	Halffabrikaten en energie	Halffabrikaten zonder energie	Consumptiegoederen			Investerings- goederen	Energie	
									Duurzame con- sumptiegoede- ren	Niet-duurzame consumptiegoe- deren	Totaal			
2010	100,0	100,0	100,0	100,0	100,0	100,0	100,0	100,0	100,0	100,0	100,0	100,0	100,0	100,0
2011	108,9	106,0	101,5	108,4	113,5	103,0	112,6	109,3	103,5	103,2	103,3	102,5	117,7	
2012	113,0	108,2	108,1	112,1	120,1	105,5	117,3	110,7	105,5	106,5	106,4	105,7	127,3	
2013	112,4	108,7	110,7	111,0	124,9	104,7	115,9	110,5	107,3	109,1	109,0	104,9	122,4	
2014	108,5	107,1	112,0	108,1	112,2	103,2	110,4	108,5	105,4	108,5	108,3	103,4	113,6	
2013 III	112,1	108,5	110,8	111,0	122,0	104,4	115,3	109,9	107,4	109,8	109,6	104,6	122,2	
IV	110,9	108,3	110,8	110,2	117,4	104,0	113,5	109,6	107,5	110,0	109,9	104,1	119,1	
2014 I	110,3	107,6	112,0	109,4	117,5	103,2	113,0	109,1	105,2	109,0	108,7	103,5	118,3	
II	109,1	107,4	111,9	109,2	109,0	103,1	111,2	108,9	105,3	109,1	108,8	103,2	116,0	
III	108,5	107,3	111,9	108,9	106,4	103,1	110,5	109,1	105,3	108,5	108,3	103,3	114,4	
IV	106,2	106,1	112,1	104,8	116,0	103,6	107,0	107,0	105,9	107,4	107,3	103,7	105,9	
2015 I	102,9	104,9	112,9	101,1	115,6	104,1	101,2	103,0	106,2	109,2	109,0	104,2	96,0	
II	105,3	106,4	112,7	104,2	112,6	104,3	105,0	106,6	106,9	108,3	108,3	104,1	101,3	
III	103,1	105,8	112,4	101,1	117,1	103,8	101,7	105,6	107,5	108,1	108,1	103,6	93,9	
2014 september	108,3	106,9	111,9	108,4	107,8	103,2	110,4	108,6	105,3	107,8	107,7	103,3	114,3	
oktober	108,2	106,9	112,0	107,2	115,3	103,8	110,1	108,4	105,3	107,4	107,3	104,0	112,0	
november	106,8	106,2	112,0	105,5	116,7	103,5	108,2	107,4	106,1	107,0	107,0	103,6	108,0	
december	103,6	105,3	112,5	101,8	116,0	103,4	102,8	105,1	106,1	107,7	107,7	103,6	97,7	
2015 januari	101,4	105,3	112,5	99,4	115,5	104,0	98,8	103,6	106,4	109,8	109,6	104,1	89,9	
februari	102,8	104,2	113,1	100,9	115,4	103,6	101,1	102,0	106,1	108,9	108,8	103,9	97,0	
maart	104,5	105,2	113,1	102,9	115,9	104,6	103,6	103,6	106,2	108,8	108,7	104,6	101,0	
april	104,8	106,1	112,7	103,6	112,9	104,6	104,0	105,5	106,8	108,9	108,8	104,5	100,4	
mei	105,8	106,7	112,7	104,8	112,2	104,3	105,7	107,0	106,9	108,4	108,3	104,1	102,7	
juni	105,2	106,5	112,7	104,1	112,8	104,1	105,1	107,3	106,9	107,7	107,7	103,8	100,9	
juli	104,2	106,3	112,4	103,1	111,6	104,0	103,5	106,8	106,9	107,9	107,9	103,7	97,9	
augustus	102,5	105,8	112,4	100,6	115,5	103,9	100,8	105,5	107,7	108,1	108,1	103,7	92,0	
september	102,6	105,2	112,4	99,5	124,2	103,6	100,9	104,5	107,8	108,2	108,2	103,4	91,7	

Bron: ADS Herberekend: NBB

7.4 CONSUMTIEPRIJZEN IN BELGIË

(indexcijfers jaar 2013 = 100)

Maandgemiddelden of maanden	Gezond- heidsindex- cijfer	Algemeen indexcijfer ¹	Functionele classificatie				Classificatie per groep												
			Voedings- middelen	Niet-voe- dingsmid- delen	Diensten	Huur	Voedings- middelen en dranken	Tabak en alcoholhou- dende dranken	Kleding en schoeisel	Huisves- ting, water, elektriciteit, gas en an- dere brand- stoffen	Stoffering, huishoude- lijke appa- raten en dagelijks onderhoud van de wo- ning	Gezond- heidsuitga- ven	Vervoer	Communi- catie	Cultuur en ontspan- ning	Onderwijs	Hotels, cafés en restaurants	Diverse goederen en diensten	
<i>Wegingscoëfficiënten</i>		100,000	18,231	43,737	30,588	7,442	16,713	2,360	6,572	18,661	7,769	2,919	15,864	3,780	9,742	0,630	6,882	8,107	
2006	86,07	85,48	81,31	86,79	85,48	89,95	80,80	81,64	97,02	79,78	87,90	100,48	87,33	106,13	88,67	87,68	82,05	81,79	
2007	87,59	87,04	84,26	87,67	87,10	91,56	83,95	85,23	97,59	80,96	89,73	100,33	88,04	102,98	89,50	89,68	84,25	84,74	
2008	91,29	90,95	89,16	92,88	88,85	93,30	89,05	88,42	98,58	90,34	91,88	99,26	91,25	99,94	91,04	91,38	87,60	86,98	
2009	91,83	90,90	90,10	90,36	91,38	95,17	89,81	91,02	99,79	86,81	94,10	99,94	88,12	99,47	92,95	93,55	90,67	89,41	
2010	93,36	92,89	91,49	93,22	92,68	96,23	91,30	92,46	100,54	89,75	95,52	98,95	92,61	97,23	94,21	96,55	92,66	90,76	
2011	96,22	96,17	93,71	98,12	94,74	97,26	93,78	92,71	101,64	96,99	96,74	99,06	97,91	97,55	95,41	96,92	95,11	93,59	
2012	98,77	98,90	96,51	100,81	97,74	98,74	96,69	95,03	102,86	100,62	98,64	99,34	100,42	99,66	98,27	99,24	97,66	97,62	
2013	100,00	100,00	100,00	100,00	100,00	100,00	100,00	100,00	100,00	100,00	100,00	100,00	100,00	100,00	100,00	100,00	100,00	100,00	
2014	100,40	100,34	99,88	98,96	102,14	102,09	99,62	104,23	101,19	98,59	101,38	99,63	100,35	98,54	101,16	101,57	101,89	101,73	
2013 III	100,12	100,19	100,12	99,94	100,61	100,14	100,03	100,87	100,13	99,71	100,19	99,91	100,40	100,96	99,88	99,58	101,27	100,37	
IV	100,29	100,23	100,00	99,88	100,86	100,47	99,82	102,17	101,06	99,80	100,57	100,05	99,85	100,49	100,45	101,27	100,77	100,46	
2014 I	100,71	100,63	100,34	100,01	101,41	101,63	100,17	102,84	101,16	100,66	100,74	99,68	99,98	99,26	101,27	101,25	101,06	101,39	
II	100,36	100,36	100,61	98,83	102,01	101,96	100,39	104,67	101,15	97,96	101,29	99,75	100,52	98,90	101,18	101,25	101,55	101,61	
III	100,21	100,27	99,53	98,62	102,59	102,24	99,20	104,88	101,08	97,50	101,72	99,60	101,21	98,66	100,93	101,25	102,44	101,97	
IV	100,32	100,10	99,05	98,40	102,54	102,55	98,75	104,52	101,36	98,24	101,79	99,47	99,70	97,35	101,25	102,55	102,49	101,93	
2015 I	100,74	100,14	100,09	97,33	103,24	102,87	99,82	105,37	101,97	98,27	101,63	100,37	97,66	97,80	101,06	102,55	103,48	102,54	
II	101,20	100,86	101,74	97,78	103,88	102,98	101,47	107,53	102,11	97,77	102,01	100,18	99,41	97,82	101,55	102,55	104,74	102,86	
III	101,61	101,08	101,09	98,05	104,51	103,11	100,74	107,86	101,49	99,40	102,55	100,15	99,00	98,49	101,48	102,55	105,49	103,26	
2014 oktober	100,28	100,22	98,76	98,70	102,69	102,47	98,42	104,58	101,25	98,31	101,83	99,42	100,55	98,24	101,36	102,55	102,43	101,86	
november	100,28	100,09	99,12	98,52	102,32	102,55	98,78	104,80	101,39	98,29	101,75	99,52	99,76	96,99	101,14	102,55	102,35	101,92	
december	100,40	99,98	99,28	97,98	102,60	102,62	99,04	104,17	101,43	98,13	101,79	99,46	98,80	96,81	101,24	102,55	102,69	102,02	
2015 januari	100,61	99,85	99,79	96,93	103,00	102,80	99,53	104,63	101,95	98,44	101,60	100,55	96,59	96,81	100,98	102,55	102,90	102,44	
februari	100,89	100,26	100,24	97,24	103,56	102,87	99,97	105,32	101,92	98,05	101,58	100,40	97,59	98,32	102,23	102,55	103,79	102,49	
maart	100,73	100,32	100,25	97,81	103,15	102,94	99,95	106,16	102,05	98,32	101,71	100,15	98,79	98,28	99,96	102,55	103,76	102,68	
april	101,12	100,70	101,90	97,44	103,71	102,95	101,68	107,22	102,07	97,55	101,78	100,20	98,79	98,14	101,43	102,55	104,49	102,73	
mei	101,16	100,86	101,57	97,90	103,86	102,94	101,29	107,51	102,10	97,74	101,99	100,16	99,65	97,67	101,72	102,55	104,70	102,80	
juni	101,33	101,01	101,76	98,00	104,06	103,05	101,45	107,87	102,16	98,01	102,26	100,19	99,78	97,65	101,51	102,55	105,03	103,05	
juli	101,37	101,01	101,31	97,76	104,51	103,09	100,98	107,79	101,63	97,93	102,43	100,23	100,05	98,59	101,29	102,55	105,61	103,26	
augustus	101,61	101,08	101,01	97,94	104,66	103,10	100,64	108,04	101,43	99,23	102,56	100,08	99,22	98,46	101,55	102,55	105,58	103,27	
september	101,85	101,15	100,94	98,46	104,36	103,13	100,60	107,74	101,40	101,03	102,65	100,15	97,72	98,42	101,60	102,55	105,28	103,26	
oktober	102,27	101,50	101,83	98,34	104,97	103,19	101,59	107,71	101,60	100,81	102,79	100,13	97,55	98,49	101,88	132,09	105,52	103,28	

Bron: ADS Herberekend: NBB

¹ Om van deze indexcijfers over te schakelen op de indexcijfers basis jaar 2004=100, werden de volgende overgangscöëfficiënten vastgesteld: 1,2240 voor het algemene indexcijfer en 1,2077 voor de gezondheidsindex. Wat betreft de functionele classificatie: 1,2814 voor de voedingsmiddelen, 1,2123 voor de niet-voedingsmiddelen, 1,2149 voor de diensten en 1,1734 voor de huur. Wat betreft de classificatie per groep van producten: 1,2814 voor de voedingsmiddelen, 1,4214 voor tabak, 1,0370 voor kleding en schoeisel, 1,3835 voor huisvesting, water, elektriciteit, 1,1544 voor stoffering, huishoudelijke apparaten, 1,0428 voor gezondheidsuitgaven, 1,2351 voor vervoer, 0,8968 voor communicatie, 1,1273 voor recreatie en cultuur, 1,2030 voor onderwijs, 1,2898 voor hotels, cafés en restaurants, 1,2800 voor diverse goederen en diensten.

8. Buitenlandse handel van België volgens het nationale concept

8.1 BUITENLANDSE HANDEL VAN BELGIË VOLGENS HET NATIONALE CONCEPT: MAANDELIJKS VERLOOP

(miljoenen euro's)

	Uitvoer			Invoer			Handelsbalans		
	Totaal	Intra-EU ¹	Extra-EU	Totaal	Intra-EU ¹	Extra-EU	Totaal	Intra-EU ¹	Extra-EU
2012 september	19.134,4	13.600,1	5.534,4	19.584,9	14.573,1	5.011,8	-450,5	-973,0	522,5
oktober	20.880,1	14.886,9	5.993,2	21.878,0	16.459,9	5.418,0	-997,9	-1.573,1	575,2
november	19.680,0	13.813,1	5.866,9	21.745,5	16.166,7	5.578,8	-2.065,5	-2.353,6	288,1
december	17.493,4	11.551,0	5.942,4	19.206,8	14.285,4	4.921,3	-1.713,4	-2.734,4	1.021,0
2013 januari	19.087,8	13.750,5	5.337,4	21.100,2	15.256,3	5.843,9	-2.012,4	-1.505,8	-506,6
februari	19.064,6	13.415,4	5.649,2	20.557,1	15.158,4	5.398,7	-1.492,5	-1.743,0	250,4
maart	21.191,0	15.040,9	6.150,0	22.515,3	16.793,7	5.721,6	-1.324,3	-1.752,8	428,5
april	20.503,9	14.349,5	6.154,4	21.119,2	15.325,3	5.793,9	-615,3	-975,8	360,5
mei	20.364,1	13.900,2	6.463,9	20.539,1	14.907,0	5.632,1	-175,0	-1.006,8	831,8
juni	19.860,4	13.956,6	5.903,8	20.353,4	14.958,4	5.395,1	-493,0	-1.001,8	508,7
juli	20.924,1	13.951,0	6.973,1	20.302,7	14.883,5	5.419,1	621,4	-932,5	1.554,0
augustus	17.018,8	11.802,1	5.216,7	18.352,0	13.100,5	5.251,6	-1.333,2	-1.298,4	-34,8
september	20.607,4	14.219,1	6.388,3	20.890,1	15.129,0	5.761,1	-282,7	-909,9	627,3
oktober	21.500,2	14.914,5	6.585,6	21.628,7	15.503,2	6.125,5	-128,5	-588,6	460,1
november	19.868,3	14.098,2	5.770,1	20.518,6	15.002,0	5.516,7	-650,3	-903,8	253,5
december	18.801,9	12.773,6	6.028,3	20.129,2	14.638,3	5.490,9	-1.327,3	-1.864,7	537,4
2014 januari	19.787,5	14.225,0	5.562,5	21.185,3	14.909,4	6.275,9	-1.397,8	-684,4	-713,4
februari	19.936,2	13.513,0	6.423,2	20.195,3	14.729,4	5.465,9	-259,1	-1.216,4	957,4
maart	21.047,6	14.754,4	6.293,3	21.833,3	15.745,8	6.087,4	-785,7	-991,5	205,8
april	21.034,4	14.447,7	6.586,7	21.044,6	14.995,3	6.049,3	-10,2	-547,6	537,4
mei	20.132,8	13.777,8	6.355,0	20.111,1	14.546,7	5.564,4	21,7	-768,9	790,6
juni	20.725,3	14.328,6	6.396,7	20.800,0	14.851,5	5.948,5	-74,7	-522,8	448,2
juli	20.827,8	14.106,1	6.721,7	20.385,6	14.532,9	5.852,6	442,2	-426,9	869,0
augustus	16.992,3	12.157,0	4.835,2	19.193,3	13.145,6	6.047,7	-2.201,0	-988,6	-1.212,4
september	21.818,2	15.425,1	6.393,1	22.151,3	15.723,8	6.427,5	-333,1	-298,7	-34,4
oktober	21.841,4	15.448,8	6.392,6	21.844,0	15.906,1	5.937,9	-2,6	-457,3	454,7
november	19.252,2	13.604,5	5.647,7	19.702,9	14.205,8	5.497,1	-450,7	-601,2	150,6
december	17.933,7	12.269,3	5.664,4	19.857,0	14.503,0	5.354,1	-1.923,3	-2.233,7	310,4
2015 januari ^v	17.896,4	12.913,8	4.982,6	19.033,7	13.301,1	5.732,6	-1.137,3	-387,4	-750,0
februari ^v	19.455,0	13.279,6	6.175,5	19.185,2	13.628,3	5.556,9	269,8	-348,7	618,5
maart ^v	21.190,2	14.953,6	6.236,7	22.459,5	15.128,6	7.330,9	-1.269,3	-175,0	-1.094,2
april ^v	20.500,9	14.348,1	6.152,8	19.828,4	13.627,4	6.201,0	672,5	720,7	-48,2
mei ^v	19.335,2	13.315,8	6.019,3	18.802,2	13.082,7	5.719,5	533,0	233,1	299,9
juni ^v	21.736,9	15.344,3	6.392,7	20.970,7	14.665,7	6.305,0	766,2	678,6	87,6
juli ^v	19.559,7	13.541,4	6.018,3	18.895,7	13.192,3	5.703,4	664,0	349,1	314,8
augustus ^v	16.447,7	11.935,1	4.512,6	17.162,3	11.568,3	5.594,0	-714,6	366,8	-1.081,4

Bronnen: INR, NBB Berekeningen: NBB

¹ Bijgeschatte resultaten - zie punt 6.2 van de methodologische nota (<http://www.nbb.be/pub/stats/foreign/foreign.htm?l=nl&tab=Method>).

8.2 BUITENLANDSE HANDEL VAN BELGIË VOLGENS HET NATIONALE CONCEPT: GECUMULEERD VERLOOP

(miljoenen euro's)

		Uitvoer			Invoer			Handelsbalans		
		Totaal	Intra-EU ¹	Extra-EU	Totaal	Intra-EU ¹	Extra-EU	Totaal	Intra-EU ¹	Extra-EU
2012	jan.-sep.	178.246,2	123.913,4	54.332,8	185.668,0	136.414,3	49.253,9	-7.421,8	-12.500,8	5.079,1
	jan.-okt.	199.126,3	138.800,3	60.326,0	207.546,0	152.874,2	54.671,9	-8.419,7	-14.073,9	5.654,3
	jan.-nov.	218.806,3	152.613,4	66.192,9	229.291,5	169.040,9	60.250,7	-10.485,2	-16.427,5	5.942,4
	jan.-dec.	236.299,7	164.164,4	72.135,3	248.498,3	183.326,3	65.172,0	-12.198,6	-19.161,9	6.963,4
2013	jan.	19.087,8	13.750,5	5.337,4	21.100,2	15.256,3	5.843,9	-2.012,4	-1.505,8	-506,6
	jan.-feb.	38.152,4	27.165,9	10.986,6	41.657,3	30.414,7	11.242,6	-3.504,9	-3.248,8	-256,2
	jan.-maart	59.343,4	42.206,8	17.136,6	64.172,6	47.208,4	16.964,2	-4.829,2	-5.001,6	172,3
	jan.-april	79.847,3	56.556,3	23.291,0	85.291,8	62.533,7	22.758,1	-5.444,5	-5.977,4	532,8
	jan.-mei	100.211,4	70.456,5	29.754,9	105.830,9	77.440,7	28.390,2	-5.619,5	-6.984,2	1.364,6
	jan.-juni	120.071,8	84.413,1	35.658,7	126.184,3	92.399,1	33.785,3	-6.112,5	-7.986,0	1.873,3
	jan.-juli	140.995,9	98.364,1	42.631,8	146.487,0	107.282,6	39.204,4	-5.491,1	-8.918,5	3.427,3
	jan.-aug.	158.014,7	110.166,2	47.848,5	164.839,0	120.383,1	44.456,0	-6.824,3	-10.216,9	3.392,5
	jan.-sep.	178.622,1	124.385,3	54.236,8	185.729,1	135.512,1	50.217,1	-7.107,0	-11.126,8	4.019,8
	jan.-okt.	200.122,3	139.299,8	60.822,4	207.357,8	151.015,3	56.342,6	-7.235,5	-11.715,4	4.479,9
	jan.-nov.	219.990,6	153.398,0	66.592,5	227.876,4	166.017,3	61.859,3	-7.885,8	-12.619,2	4.733,4
	jan.-dec.	238.792,5	166.171,6	72.620,8	248.005,6	180.655,6	67.350,2	-9.213,1	-14.483,9	5.270,8
2014	jan.	19.787,5	14.225,0	5.562,5	21.185,3	14.909,4	6.275,9	-1.397,8	-684,4	-713,4
	jan.-feb.	39.723,7	27.738,0	11.985,7	41.380,6	29.638,8	11.741,8	-1.656,9	-1.900,8	244,0
	jan.-maart	60.771,3	42.492,4	18.279,0	63.213,9	45.384,6	17.829,2	-2.442,6	-2.892,3	449,8
	jan.-april	81.805,7	56.940,1	24.865,7	84.258,5	60.379,9	23.878,5	-2.452,8	-3.439,9	987,2
	jan.-mei	101.938,5	70.717,9	31.220,7	104.369,6	74.926,6	29.442,9	-2.431,1	-4.208,8	1.777,8
	jan.-juni	122.663,8	85.046,5	37.617,4	125.169,6	89.778,1	35.391,4	-2.505,8	-4.731,6	2.226,0
	jan.-juli	143.491,6	99.152,6	44.339,1	145.555,2	104.311,0	41.244,0	-2.063,6	-5.158,5	3.095,0
	jan.-aug.	160.483,9	111.309,6	49.174,3	164.748,5	117.456,6	47.291,7	-4.264,6	-6.147,1	1.882,6
	jan.-sep.	182.302,1	126.734,7	55.567,4	186.899,8	133.180,4	53.719,2	-4.597,7	-6.445,8	1.848,2
	jan.-okt.	204.143,5	142.183,5	61.960,0	208.743,8	149.086,5	59.657,1	-4.600,3	-6.903,1	2.302,9
	jan.-nov.	223.395,7	155.788,0	67.607,7	228.446,7	163.292,3	65.154,2	-5.051,0	-7.504,3	2.453,5
	jan.-dec.	241.329,4	168.057,3	73.272,1	248.303,7	177.795,3	70.508,3	-6.974,3	-9.738,0	2.763,9
2015	jan. ^v	17.896,4	12.913,8	4.982,6	19.033,7	13.301,1	5.732,6	-1.137,3	-387,4	-750,0
	jan.-feb. ^v	37.351,4	26.193,4	11.158,1	38.218,9	26.929,4	11.289,5	-867,5	-736,1	-131,5
	jan.-maart ^v	58.541,6	41.147,0	17.394,8	60.678,4	42.058,0	18.620,4	-2.136,8	-911,1	-1.225,7
	jan.-april ^v	79.042,5	55.495,1	23.547,6	80.506,8	55.685,4	24.821,4	-1.464,3	-190,4	-1.273,9
	jan.-mei ^v	98.377,7	68.810,9	29.566,9	99.309,0	68.768,1	30.540,9	-931,3	42,7	-974,0
	jan.-juni ^v	120.114,6	84.155,2	35.959,6	120.279,7	83.433,8	36.845,9	-165,1	721,3	-886,4
	jan.-juli ^v	139.674,3	97.696,6	41.977,9	139.175,4	96.626,1	42.549,3	498,9	1.070,4	-571,6
	jan.-aug. ^v	156.122,0	109.631,7	46.490,5	156.337,7	108.194,4	48.143,3	-215,7	1.437,2	-1.653,0

Bronnen: INR, NBB Berekeningen: NBB

¹ Bijgeschatte resultaten - zie punt 6.2 van de methodologische nota (<http://www.nbb.be/pub/stats/foreign/foreign.htm?l=nl&tab=Method>).

8.3 BUITENLANDSE HANDEL VAN BELGIË VOLGENS HET NATIONALE CONCEPT: VERANDERINGSPERCENTAGES, GECUMULEERDE GEGEVENS

(veranderingspercentage ten opzichte van de overeenstemmende periode van het vorige jaar)

		Waarden		Hoeveelheid		Eenheidswaarden	
		Uitvoer	Invoer	Uitvoer	Invoer	Uitvoer	Invoer
2012	jan.-sep.	0,3	0,4	-2,9	-4,6	3,3	5,3
	jan.-okt.	1,0	1,4	-2,2	-3,4	3,2	5,0
	jan.-nov.	0,8	1,7	-2,0	-2,9	2,9	4,7
	jan.-dec.	0,5	1,2	-2,2	-3,2	2,8	4,5
2013	jan.	1,1	1,9	-0,7	-0,5	1,8	2,4
	jan.-feb.	-3,2	-0,7	-3,8	-1,8	0,7	1,2
	jan.-maart	-3,9	-1,2	-4,6	-2,2	0,8	1,0
	jan.-april	-2,0	-0,1	-2,2	-0,8	0,2	0,7
	jan.-mei	-1,3	-0,4	-1,2	-0,7	-0,1	0,3
	jan.-juni	-1,4	-0,7	-1,4	-1,1	0,0	0,4
	jan.-juli	-0,1	-0,1	-0,1	-0,1	0,0	0,0
	jan.-aug.	-0,7	-0,7	-0,7	-0,3	0,0	-0,4
	jan.-sep.	0,2	0,0	0,3	0,5	-0,1	-0,4
	jan.-okt.	0,5	-0,1	0,8	0,8	-0,3	-0,9
	jan.-nov.	0,5	-0,6	0,9	0,3	-0,4	-0,9
	jan.-dec.	1,1	-0,2	1,5	0,6	-0,4	-0,8
2014	jan.	3,7	0,4	5,7	2,7	-2,0	-2,2
	jan.-feb.	4,1	-0,7	5,5	0,7	-1,3	-1,3
	jan.-maart	2,4	-1,5	3,8	0,2	-1,4	-1,7
	jan.-april	2,4	-1,2	3,8	1,0	-1,3	-2,1
	jan.-mei	1,7	-1,4	2,8	0,5	-1,0	-1,9
	jan.-juni	2,2	-0,8	3,1	1,0	-0,9	-1,8
	jan.-juli	1,8	-0,6	2,6	1,0	-0,8	-1,6
	jan.-aug.	1,6	-0,1	2,3	1,4	-0,8	-1,4
	jan.-sep.	2,1	0,6	2,8	2,2	-0,7	-1,5
	jan.-okt.	2,0	0,7	2,3	1,9	-0,3	-1,2
	jan.-nov.	1,6	0,3	1,6	1,4	-0,1	-1,2
	jan.-dec.	1,1	0,1	1,4	1,7	-0,3	-1,5
2015	jan. v	-9,6	-10,2	-8,0	-5,5	-1,7	-4,9
	jan.-feb. v	-6,0	-7,6	-4,3	-4,5	-1,7	-3,3
	jan.-maart v	-3,7	-4,0	-2,2	-2,1	-1,5	-1,9
	jan.-april v	-3,4	-4,4	-3,0	-3,8	-0,4	-0,7
	jan.-mei v	-3,5	-4,8	-3,6	-4,9	0,1	0,1
	jan.-juni v	-2,1	-3,9	-2,7	-4,3	0,6	0,5
	jan.-juli v	-2,7	-4,4	-3,3	-4,9	0,7	0,5
	jan.-aug. v	-2,7	-5,1	-3,1	-5,3	0,5	0,2

Bronnen: INR, NBB Berekeningen: INR

10. Wisselkoersen

10.1 REFERENTIEVALUTAKOERSEN VAN DE EURO

(nationale munteenheden, daggemiddelden)

	Dollar van de Verenigde Staten	Japanse yen	Deense kroon	Zweedse kroon	Pond sterling	Noorse kroon	Tsjechische koru- na	Hongaarse forint	Poolse zloty	Zwitserse frank	Canadese dollar	Australische dol- lar
2005	1,2441	136,85	7,4518	9,2822	0,6838	8,0092	29,782	248,05	4,0230	1,5483	1,5087	1,6320
2006	1,2556	146,02	7,4591	9,2544	0,6817	8,0472	28,342	264,26	3,8959	1,5729	1,4237	1,6668
2007	1,3705	161,25	7,4506	9,2501	0,6843	8,0165	27,766	251,35	3,7837	1,6427	1,4678	1,6348
2008	1,4708	152,45	7,4560	9,6152	0,7963	8,2237	24,946	251,51	3,5121	1,5874	1,5594	1,7416
2009	1,3948	130,34	7,4462	10,6191	0,8909	8,7278	26,435	280,33	4,3276	1,5100	1,5850	1,7727
2010	1,3257	116,24	7,4473	9,5373	0,8578	8,0043	25,284	275,48	3,9947	1,3803	1,3651	1,4423
2011	1,3920	110,96	7,4506	9,0298	0,8679	7,7934	24,590	279,37	4,1206	1,2326	1,3761	1,3484
2012	1,2848	102,49	7,4437	8,7041	0,8109	7,4751	25,149	289,25	4,1847	1,2053	1,2842	1,2407
2013	1,3281	129,66	7,4579	8,6515	0,8493	7,8067	25,980	296,87	4,1975	1,2311	1,3684	1,3777
2014	1,3285	140,31	7,4548	9,0985	0,8061	8,3253	27,536	308,71	4,1843	1,2146	1,4661	1,4719
2013 III	1,3242	131,02	7,4580	8,6798	0,8545	7,9303	25,853	297,96	4,2477	1,2348	1,3760	1,4465
IV	1,3610	136,48	7,4593	8,8575	0,8407	8,2375	26,658	297,43	4,1853	1,2294	1,4275	1,4662
2014 I	1,3696	140,80	7,4625	8,8569	0,8279	8,2296	27,442	307,93	4,1843	1,2237	1,5107	1,5275
II	1,3711	140,00	7,4628	9,0517	0,8147	8,2049	27,446	305,91	4,1665	1,2192	1,4950	1,4699
III	1,3256	137,75	7,4522	9,2052	0,7938	8,2754	27,619	312,24	4,1747	1,2115	1,4422	1,4326
IV	1,2498	142,75	7,4423	9,2718	0,7891	8,5878	27,630	308,53	4,2112	1,2045	1,4190	1,4596
2015 I	1,1261	134,12	7,4501	9,3800	0,7434	8,7318	27,624	308,89	4,1926	1,0722	1,3957	1,4313
II	1,1053	134,29	7,4623	9,2995	0,7211	8,5634	27,379	306,10	4,0883	1,0410	1,3587	1,4208
III	1,1117	135,86	7,4617	9,4293	0,7173	9,1378	27,075	312,10	4,1877	1,0723	1,4540	1,5331
2014 oktober	1,2673	136,85	7,4448	9,1797	0,7886	8,3136	27,588	307,85	4,2066	1,2078	1,4214	1,4436
november	1,2472	145,03	7,4415	9,2384	0,7905	8,4912	27,667	306,89	4,2121	1,2027	1,4136	1,4432
december	1,2331	147,06	7,4402	9,4043	0,7883	8,9802	27,640	310,83	4,2155	1,2026	1,4216	1,4928
2015 januari	1,1621	137,47	7,4406	9,4167	0,7668	8,9320	27,895	316,50	4,2783	1,0940	1,4039	1,4390
februari	1,1350	134,69	7,4501	9,4901	0,7405	8,6188	27,608	306,88	4,1760	1,0618	1,4199	1,4568
maart	1,0838	130,41	7,4593	9,2449	0,7236	8,6434	27,379	303,45	4,1259	1,0608	1,3660	1,4008
april	1,0779	128,94	7,4655	9,3254	0,7212	8,5057	27,439	299,43	4,0180	1,0379	1,3313	1,3939
mei	1,1150	134,75	7,4612	9,3037	0,7212	8,4103	27,397	306,33	4,0811	1,0391	1,3568	1,4123
juni	1,1213	138,74	7,4603	9,2722	0,7208	8,7550	27,307	311,96	4,1586	1,0455	1,3854	1,4530
juli	1,0996	135,68	7,4616	9,3860	0,7069	8,9357	27,094	311,53	4,1524	1,0492	1,4124	1,4844
augustus	1,1139	137,12	7,4627	9,5155	0,7142	9,1815	27,041	311,61	4,1953	1,0777	1,4637	1,5269
september	1,1221	134,85	7,4610	9,3924	0,7313	9,3075	27,089	313,14	4,2176	1,0913	1,4882	1,5900
oktober	1,1235	134,84	7,4601	9,3485	0,7329	9,2892	27,105	311,27	4,2508	1,0882	1,4685	1,5586

Bron: ECB Berekeningen: NBB

10.1 REFERENTIEVALUTAKOERSEN VAN DE EURO (VERVOLG)

(nationale munteenheden, daggemiddelden)

	Nieuw-Zeelandse dollar	Zuid-Afrikaanse rand	Bulgaarse lev	Hongkongse dollar	Zuid-Koreaanse won	Nieuwe Roemeen- se leu	Singaporese dollar	Nieuwe Turkse pond	Kroatische kuna	Russische roebel	Chinese yuan ren- minbi
2005	1,7660	7,9183	1,9558	9,6768	1.273,61	3,6209	2,0702	1,6771			
2006	1,9373	8,5312	1,9558	9,7545	1.198,58	3,5258	1,9941	1,8090	7,3247	34,112	10,0096
2007	1,8627	9,6596	1,9558	10,6912	1.272,99	3,3353	2,0636	1,7865	7,3376	35,018	10,4178
2008	2,0770	12,0590	1,9558	11,4541	1.606,09	3,6826	2,0762	1,9064	7,2239	36,421	10,2236
2009	2,2121	11,6737	1,9558	10,8114	1.772,90	4,2399	2,0241	2,1631	7,3400	44,138	9,5277
2010	1,8377	9,6985	1,9558	10,2994	1.531,82	4,2122	1,8055	1,9965	7,2891	40,263	8,9712
2011	1,7600	10,0970	1,9558	10,8362	1.541,23	4,2391	1,7489	2,3378	7,4390	40,885	8,9960
2012	1,5867	10,5511	1,9558	9,9663	1.447,69	4,4593	1,6055	2,3135	7,5217	39,926	8,1052
2013	1,6206	12,8330	1,9558	10,3016	1.453,91	4,4190	1,6619	2,5335	7,5786	42,337	8,1646
2014	1,5995	14,4037	1,9558	10,3025	1.398,14	4,4437	1,6823	2,9065	7,6344	50,952	8,1857
2013 III	1,6612	13,2329	1,9558	10,2696	1.469,03	4,4410	1,6795	2,6092	7,5459	43,439	8,1111
IV	1,6439	13,8224	1,9558	10,5522	1.445,53	4,4506	1,7006	2,7537	7,6290	44,292	8,2903
2014 I	1,6371	14,8866	1,9558	10,6287	1.465,34	4,5023	1,7379	3,0372	7,6498	48,043	8,3576
II	1,5923	14,4616	1,9558	10,6297	1.410,80	4,4256	1,7178	2,8972	7,5992	47,941	8,5438
III	1,5731	14,2700	1,9558	10,2746	1.361,10	4,4146	1,6584	2,8674	7,6233	48,058	8,1734
IV	1,5969	14,0102	1,9558	9,6931	1.357,93	4,4336	1,6179	2,8271	7,6649	59,716	7,6824
2015 I	1,4973	13,2283	1,9558	8,7339	1.240,16	4,4516	1,5273	2,7731	7,6811	70,961	7,0231
II	1,5155	13,3824	1,9558	8,5682	1.214,26	4,4442	1,4845	2,9537	7,5735	58,219	6,8572
III	1,7079	14,4516	1,9558	8,6170	1.300,59	4,4290	1,5465	3,1757	7,5781	70,303	7,0083
2014 oktober	1,6090	14,0266	1,9558	9,8309	1.345,25	4,4153	1,6154	2,8577	7,6573	51,938	7,7635
november	1,5928	13,8359	1,9558	9,6716	1.370,36	4,4288	1,6173	2,7885	7,6700	57,519	7,6411
december	1,5874	14,1582	1,9558	9,5626	1.359,97	4,4583	1,6213	2,8304	7,6682	70,327	7,6330
2015 januari	1,5213	13,4598	1,9558	9,0102	1.266,19	4,4874	1,5545	2,7153	7,6883	75,046	7,2269
februari	1,5236	13,1532	1,9558	8,8020	1.250,50	4,4334	1,5382	2,7958	7,7114	73,074	7,0960
maart	1,4506	13,0756	1,9558	8,4081	1.205,92	4,4339	1,4913	2,8077	7,6467	65,140	6,7623
april	1,4217	12,9588	1,9558	8,3550	1.170,32	4,4155	1,4539	2,8743	7,5896	56,742	6,6863
mei	1,5112	13,3506	1,9558	8,6436	1.220,20	4,4477	1,4882	2,9491	7,5591	56,374	6,9165
juni	1,6046	13,7965	1,9558	8,6935	1.248,79	4,4671	1,5091	3,0299	7,5719	61,239	6,9587
juli	1,6542	13,6973	1,9558	8,5236	1.260,75	4,4391	1,4972	2,9705	7,5863	63,208	6,8269
augustus	1,7001	14,3821	1,9558	8,6358	1.313,48	4,4235	1,5573	3,1826	7,5578	73,360	7,0626
september	1,7714	15,3065	1,9558	8,6966	1.329,94	4,4236	1,5879	3,3835	7,5890	74,804	7,1462
oktober	1,6794	15,1579	1,9558	8,7073	1.286,06	4,4227	1,5731	3,2887	7,6208	70,949	7,1346

Bron: ECB Berekeningen: NBB

10.1 REFERENTIEVALUTAKOERSEN VAN DE EURO (VERVOLG)

(in nationale munteenheden, daggemiddelden)

	Indonesische roepia	Maleisische ringgit	Filippijnse peso	Thaise baht	Mexicaanse peso	Braziliaanse real	Indische roepia	Israëlische shekel
2006	11.512,37	4,6044	64,379	47,594				
2007	12.528,33	4,7076	63,026	44,214				
2008	14.165,16	4,8893	65,172	48,475	16,2911	2,6737		
2009	14.443,74	4,9079	66,338	47,804	18,7989	2,7674	67,3611	
2010	12.041,70	4,2668	59,739	42,014	16,7373	2,3314	60,5878	
2011	12.206,51	4,2558	60,260	42,429	17,2877	2,3265	64,8859	4,9775
2012	12.045,73	3,9672	54,246	39,928	16,9029	2,5084	68,5973	4,9536
2013	13.857,50	4,1855	56,428	40,830	16,9641	2,8687	77,9300	4,7948
2014	15.748,92	4,3446	58,979	43,147	17,6550	3,1211	81,0406	4,7449
2013 III	14.115,14	4,2904	57,813	41,675	17,1005	3,0304	82,3565	4,7459
IV	15.682,97	4,3633	59,354	43,151	17,7331	3,0931	84,4048	4,7994
2014 I	16.179,21	4,5184	61,468	44,722	18,1299	3,2400	84,5794	4,7892
II	15.935,34	4,4352	60,464	44,510	17,8171	3,0583	81,9776	4,7517
III	15.588,03	4,2323	58,073	42,563	17,3879	3,0137	80,3183	4,6593
IV	15.310,68	4,2015	56,024	40,878	17,3061	3,1758	77,3943	4,7827
2015 I	14.419,12	4,0772	50,033	36,766	16,8275	3,2236	70,0867	4,4444
II	14.520,07	4,0468	49,407	36,800	16,9510	3,3981	70,1627	4,2814
III	15.412,50	4,5083	51,243	39,191	18,2680	3,9340	72,2386	4,2793
2014 oktober	15.389,80	4,1436	56,807	41,139	17,0713	3,1018	77,7896	4,7249
november	15.177,15	4,1747	56,101	40,908	16,9850	3,1829	76,9566	4,7783
december	15.351,19	4,2903	55,092	40,564	17,8692	3,2499	77,3781	4,8503
2015 januari	14.617,69	4,1648	51,791	38,056	17,0782	3,0639	72,2141	4,5856
februari	14.504,28	4,0822	50,174	36,963	16,9310	3,1977	70,4356	4,4192
maart	14.152,16	3,9889	48,227	35,355	16,4941	3,3997	67,7387	4,3325
april	13.950,49	3,9118	47,863	35,072	16,4288	3,2800	67,6432	4,2456
mei	14.650,36	4,0191	49,741	37,408	17,0378	3,4105	71,1153	4,3086
juni	14.919,43	4,1949	50,508	37,818	17,3467	3,4941	71,5873	4,2891
juli	14.720,40	4,1824	49,814	37,760	17,5297	3,5405	69,9960	4,1679
augustus	15.370,92	4,5297	51,536	39,465	18,4333	3,9118	72,5361	4,2836
september	16.175,76	4,8286	52,456	40,426	18,8821	4,3666	74,2990	4,3917
oktober	15.482,55	4,7818	52,070	40,092	18,6216	4,3599	73,1116	4,3414

Bron: ECB Berekeningen: NBB

10.2 NOMINALE EFFECTIEVE WISSELKOERS

(indexcijfers jaar 2010 = 100)

	Euro	Australische dollar	Canadese dollar	Zwitserse frank	Deense kroon	Pond Sterling	Japane yen	Noorse kroon	Nieuw-Zeelands dollar	Zweedse kroon	Dollar van de Verenigde Staten
2005	96,02	87,91	86,31	87,87	97,98	125,71	81,37	97,78	107,84	100,93	109,83
2006	96,60	87,26	92,20	86,69	98,00	126,47	75,88	97,54	99,89	101,43	108,11
2007	101,43	93,21	96,49	84,62	99,45	128,97	72,15	99,41	107,24	103,08	102,66
2008	107,88	91,38	96,29	89,53	102,01	112,73	82,20	100,11	100,45	101,76	98,93
2009	107,72	87,41	90,74	93,64	103,73	99,33	95,08	95,80	92,64	92,36	103,45
2010	100,00	100,00	100,00	100,00	100,00	100,00	100,00	100,00	100,00	100,00	100,00
2011	99,23	106,55	102,45	112,36	99,16	98,75	105,70	101,80	102,27	105,54	94,21
2012	93,15	109,60	102,42	112,12	96,84	103,12	108,43	103,22	106,56	106,98	97,33
2013	98,43	104,97	100,00	112,22	98,24	100,59	87,89	100,86	112,48	109,92	100,20
2014	98,81	99,02	93,55	114,07	99,10	106,72	81,12	94,88	117,49	104,95	103,06
2013 III	98,92	99,99	99,29	111,94	98,49	100,13	87,08	99,36	111,66	109,75	101,08
IV	100,17	99,92	97,84	113,12	99,17	102,62	84,41	96,24	114,52	108,13	99,88
2014 I	100,80	96,89	93,19	113,99	99,35	104,70	82,61	95,26	117,34	108,48	101,37
II	100,17	100,09	93,97	114,19	99,31	106,22	82,50	96,93	118,87	105,74	100,48
III	97,95	100,86	94,72	113,90	98,98	108,12	81,98	95,57	117,83	103,21	102,09
IV	96,47	97,97	92,21	113,79	98,86	107,90	77,25	91,69	115,94	102,07	108,30
2015 I	89,97	94,63	86,04	124,92	96,96	111,47	77,32	88,21	118,23	98,87	116,27
II	88,12	94,27	86,86	127,75	96,03	114,13	76,09	89,25	115,97	98,95	116,96
III	89,63	89,16	81,88	124,68	96,90	115,77	76,71	84,36	106,00	98,49	119,56
2014 september	96,82	100,65	94,27	113,85	98,66	107,87	80,44	96,27	116,06	102,95	104,22
oktober	96,17	98,71	92,86	113,47	98,51	107,86	80,86	94,48	114,14	102,98	105,90
november	96,55	99,43	92,58	114,11	98,78	107,69	76,03	92,79	115,98	102,56	108,60
december	96,63	96,14	91,37	114,10	99,21	108,04	74,80	87,95	117,62	101,07	110,34
2015 januari	92,02	95,87	87,80	123,63	97,86	108,98	76,95	87,02	118,05	99,41	114,00
februari	90,14	93,42	85,09	126,35	97,09	112,13	77,47	89,66	117,14	97,77	116,06
maart	87,48	94,61	85,07	124,98	95,83	113,34	77,76	88,07	119,38	99,44	118,85
april	86,66	94,22	86,77	127,39	95,53	113,28	77,87	89,32	120,90	98,19	118,00
mei	88,33	95,19	87,63	128,29	96,04	114,33	76,02	90,97	115,94	98,97	115,96
juni	89,19	93,71	86,41	127,96	96,42	114,92	74,47	87,65	110,97	99,85	116,83
juli	88,32	91,06	83,41	126,95	96,33	116,82	75,71	85,74	107,58	98,41	119,22
augustus	89,87	89,81	81,53	124,25	97,05	116,45	76,25	84,16	106,60	97,74	119,84
september	90,69	86,65	80,69	123,02	97,29	113,96	78,29	83,09	103,77	99,44	119,67

Bron: BIB Berekeningen: NBB

10.3 ONHERROEPELIJK VASTGELEGDE OMREKENINGSKOERSEN VAN DE EURO

	1999	2001	2007	2008	2009	2011	2014	2015
	1 januari	1 januari	1 januari	1 januari	1 januari	1 januari	1 januari	1 januari
Belgische frank	40,3399							
Duitse mark	1,95583							
Spaanse peseta	166,386							
Franse frank	6,55957							
Ierse punt	0,787564							
Italiaanse lire	1.936,27							
Luxemburgse frank	40,3399							
Nederlandse gulden	2,20371							
Oostenrijkse shilling	13,7603							
Portugese escudo	200,482							
Finse mark	5,94573							
Griekse drachme	-	340,750						
Sloveense tolar	-	-	239,640					
Maltese pond	-	-	-	0,429300				
Cypriotische pond	-	-	-	0,585274				
Slowaakse koruna	-	-	-	-	30,1260			
Estlandse kroon	-	-	-	-	-	15,6466		
Letse lats	-	-	-	-	-	-	0,702804	
Litouwse litas	-	-	-	-	-	-	-	3,4528

Bron: EC

N.B.: Het betreft de omrekeningskoersen vastgelegd door de Europese Commissie overeenkomstig artikel 109.L4 van het Verdrag.

11. Overheidsfinanciën

11.5 OFFICIËLE SCHULD EN NETTO TE FINANCIEREN SALDO
 11.5.1 DETAIL VAN DE ONTVANGSTEN GEÏND DOOR DE SCHATKIST

(gecumuleerde maandelijkse gegevens, miljoenen euro's)

	2005	2006	2007	2008	2009	2010	2011	2012	2013	2014		2015
										jaar	jan.-sep.	jan.-sep.
Lopende ontvangsten	86.890	87.887	91.483	94.197	87.888	93.392	96.685	103.337	105.759	104.980	76.069	76.185^v
Fiscale ontvangsten	82.591	85.120	89.388	91.798	84.217	89.242	91.736	96.918	99.789	100.569	73.385	73.130
Directe belastingen ¹	47.528	48.205	50.394	52.759	46.752	48.596	49.943	53.699	56.578	55.793	41.968	42.810
Bedrijfsvoorheffing	33.007	34.256	35.484	37.782	37.582	37.881	39.625	41.140	42.290	42.784	31.080	32.469
Voorafbetalingen	10.277	10.845	11.547	11.354	8.394	9.319	9.380	9.337	9.459	9.972	6.202	6.331
Kohieren van de vennootschappen	827	945	1.301	1.503	782	1.205	1.432	3.787	3.786	1.713	1.104	2.718
Kohieren van de natuurlijke personen	-1.523	-3.320	-3.595	-3.733	-5.495	-5.103	-5.418	-5.522	-5.205	-4.893	-2.529	-2.747
Roerende voorheffing	2.797	2.745	2.982	3.295	2.651	2.518	3.209	3.548	4.580	5.133	4.004	3.120
Wegenbelastingen	1.643	1.687	1.723	1.863	1.923	1.956	769	795	788	241	179	179
Overige	500	1.047	952	695	915	820	946	614	880	843	1.928	740
Douane en accijnzen	8.705	8.847	9.247	9.119	8.583	9.579	9.290	9.589	9.579	9.999	7.261	7.778
Douanerechten	1.807	2.035	2.236	2.233	1.836	1.974	2.098	2.088	1.978	2.114	1.580	1.783
Accijnzen	6.152	6.069	6.309	6.168	6.049	6.808	6.460	6.776	6.790	7.164	5.147	5.454
Accijnzen op minerale oliën	3.852	3.744	3.806	3.675	3.560	4.160	4.112	4.068	3.926	4.105	2.972	3.236
Accijnzen op tabak	1.655	1.671	1.845	1.832	1.820	1.960	1.654	2.005	2.102	2.250	1.597	1.642
Andere accijnzen	645	654	659	661	669	689	695	703	763	810	578	575
Overige	745	742	702	718	698	797	731	725	811	721	534	542
BTW, registratie en domeinen	26.358	28.068	29.747	29.920	28.882	31.067	32.504	33.629	33.632	34.778	24.156	22.542
Registratierechten	3.126	3.457	3.676	3.588	3.090	3.540	3.866	3.903	4.005	4.220	2.922	1.343
BTW	22.524	23.915	25.318	25.499	24.998	26.661	27.737	28.762	28.544	29.254	20.134	20.061
Overige	707	697	753	833	794	867	901	964	1.083	1.303	1.101	1.138
Niet-fiscale ontvangsten	4.299	2.767	2.094	2.399	3.671	4.150	4.948	6.420	5.970	4.411	2.684	3.054 ^v
Kapitaalontvangsten	2.485	1.911	2.634	2.146	6.711	4.368	2.492	7.044	8.304	3.546	2.308	945^v
Fiscale ontvangsten	1.455	1.584	1.678	1.916	1.788	1.925	2.058	2.251	2.848	3.231	2.191	945
Niet-fiscale ontvangsten	1.031	327	956	230	4.923	2.443	434	4.793	5.456	315	117	0 ^v
Totale ontvangsten	89.375	89.797	94.116	96.343	94.599	97.760	99.177	110.381	114.062	108.527	78.377	77.130^v

Bronnen: FOD fin, NBB

N.B.: De gegevens m.b.t. de "Central government operations" zijn, zoals vereist door de SDDS van het IMF, gepubliceerd op de website van de Bank "www.nbb.be". Exclusief de opcentiemen ten voordele van de provincies, de gemeenten en de agglomeratie Brussel.

¹ Met inbegrip, van de wijziging, ten opzichte van het einde van het voorgaande jaar, in het uitstaande bedrag van de directe belastingen die reeds geïnd maar nog niet opgesplitst zijn volgens de onderscheiden belastingscategorieën.

11.5.2 OFFICIËLE SCHULD EN NETTO TE FINANCIËREN SALDO VAN DE SCHATKIST

(miljoenen euro's)

	Schuld in euro								Schuld in vreemde valuta's ¹			Bruto-schuld ²	Financiële activa ²	Netto-schuld ²	Netto te financieren saldo (-) ³		
	Schuld op meer dan één jaar ^{4 5}				Schuld op ten hoogste één jaar ^{4 5}				Totaal	Schuld op meer dan één jaar ⁴	Schuld op ten hoogste één jaar ⁴						
	waarvan:			Totaal ^{4 5}	waarvan:			Totaal ^{4 5}			waarvan:					Totaal ⁴	
	OLO's	Klassieke leningen ⁶	Staatsbons		Schatkist-certificaten ⁷	Schatkist-bons	Tegoeden van de particulieren bij het BPC ⁸		Schatkist-bons								
(1)	(2)	(3)	(4)	(5)	(6)	(7)	(8)	(9) = (4) + (8)	(10)	(11)	(12)	(13) = (10) + (12)	(14) = (9) + (13)	(15)	(16) = (14) - (15)	(17)	
2005	214.239	61	7.159	236.384	26.874	750	524	31.036	267.420	1.128	612	612	1.740	269.160	5.027	264.133	-2.275
2006	214.225	57	6.843	236.902	26.972	782	291	32.243	269.145	975	481	481	1.456	270.601	1.937	268.663	-4.053
2007	220.904	54	6.275	246.397	30.394	1.480	232	37.891	284.288	937	0	0	937	285.226	10.094	275.131	-3.782
2008	225.415	50	5.433	251.539	41.522	4.643	324	54.162	305.700	595	3.920	3.920	4.515	310.215	7.982	302.233	-27.448
2009	241.643	48	4.734	273.593	40.137	458	1.229	47.232	320.826	563	0	0	563	321.389	6.308	315.081	-7.770
2010	257.804	45	3.947	291.278	40.405	1.692	21	49.797	341.075	0	118	118	118	341.193	14.869	326.324	-11.152
2011	272.350	42	8.454	310.704	35.096	7.381	103	52.758	363.462	0	0	0	0	363.462	17.879	345.583	-18.868
2012	286.551	40	7.176	325.491	31.704	361	62	39.324	364.815	0	0	0	0	364.815	10.410	354.405	-7.976
2013	300.616	0	4.622	338.732	24.652	461	104	32.080	370.812	0	590	590	590	371.401	9.989	361.413	-5.691
2014	306.718	0	3.397	345.484	26.421	297	16	35.116	380.599	0	0	0	0	380.599	11.449	369.150	-10.514
2014 september	302.171	0	4.046	340.815	28.375	3.968	15	38.432	379.247	0	1.188	1.188	1.188	380.435	9.616	370.819	-13.037
oktober	304.551	0	3.973	343.122	28.233	2.890	8	34.971	378.093	0	1.187	1.187	1.187	379.281	11.158	368.123	-10.341
november	306.718	74	3.936	345.252	27.028	4.719	13	37.707	382.959	0	1.194	1.194	1.194	384.153	11.153	373.000	-15.214
december	306.718	0	3.397	345.484	26.421	297	16	35.116	380.599	0	0	0	0	380.599	11.449	369.150	-10.514
2015 januari	311.718	0	3.356	350.581	26.270	1.199	18	34.923	385.505	0	1.371	1.371	1.371	386.876	14.300	372.576	-3.402
februari	315.718	0	3.314	354.539	26.669	4.133	10	36.993	391.533	0	1.350	1.350	1.350	392.882	16.660	376.222	-7.070
maart	303.215	0	3.205	342.222	28.238	9.098	12	51.881	394.103	0	1.372	1.372	1.372	395.475	12.810	382.665	-13.491
april	306.042	0	3.179	345.043	30.007	6.104	12	43.524	388.567	0	1.368	1.368	1.368	389.935	10.242	379.693	-10.501
mei	309.567	0	3.157	348.546	30.759	5.062	8	42.986	391.532	0	1.388	1.388	1.388	392.920	11.590	381.330	-12.120
juni	312.635	0	3.111	351.995	30.930	108	11	40.367	392.362	0	1.378	1.378	1.378	393.740	12.473	381.267	-12.067
juli	316.036	0	3.103	355.352	29.854	92	7	36.360	391.712	0	1.356	1.356	1.356	393.068	15.560	377.509	-8.328
augustus	316.036	0	3.093	355.341	28.729	534	8	36.180	391.521	0	1.324	1.324	1.324	392.845	13.515	379.330	-10.182
september	308.742	0	3.066	346.997	27.723	5.731	15	44.436	391.433	0	1.313	1.313	1.313	392.746	8.799	383.947	-14.871

Bronnen: FOD fin, NBB

¹ De opsplitsing euro/niet-euro, op maandbasis (sinds 1990), is beschikbaar op de website van de Bank: www.nbb.be.

² Toestand op einde periode.

³ Gecumuleerde maandelijks gegevens.

⁴ Oorspronkelijke looptijd.

⁵ Sedert 2002 zijn de aan de internationale organen overgedragen Schatkistcertificaten opgenomen in de schuld op meer dan één jaar en niet langer in de schuld op ten hoogste één jaar. Sedert januari 2004 zijn de aan het IMF overgedragen Schatkistcertificaten niet meer opgenomen in de officiële schulden van de Schatkist.

⁶ Publieke leningen uitgegeven door de Schatkist en het Wegenfonds.

⁷ Met uitzondering van de aan internationale organen overgedragen Schatkistcertificaten.

⁸ Inclusief de eigen tegoeden van de Post.

Bibliografische referentie: Statistisch tijdschrift van de Nationale Bank van België, 1998-IV, blz. 11 en 1999-I, blz. 14.

13. Monetaire financiële instellingen

13.1 EUROSISTEEM

13.1.1 GECONSOLIDEERDE FINANCIËLE WEEKSTAAT VAN HET EUROSISTEEM

(miljoenen euro's)

	2015														
	31 juli	7 aug.	14 aug.	21 aug.	28 aug.	4 sep.	11 sep.	18 sep.	25 sep.	2 okt.	9 okt.	16 okt.	23 okt.	30 okt.	6 nov.
Activa															
Goud en goudvorderingen	364.458	364.458	364.458	364.458	364.458	364.457	364.458	364.456	364.455	348.849	348.849	348.849	348.849	348.850	348.850
Vorderingen op niet-ingezetenen van het eurogebied, luidende in vreemde valuta	287.811	290.330	290.230	292.265	289.517	289.550	288.762	290.188	291.642	287.896	288.383	286.422	287.338	289.898	288.368
Vorderingen op het IMF	78.453	79.132	79.134	79.207	79.206	79.128	79.125	79.050	79.155	78.917	78.840	78.623	78.623	78.809	78.556
Tegoeden bij banken, beleggingen in waardepapieren, externe leningen en overige externe activa	209.357	211.198	211.096	213.058	210.311	210.422	209.638	211.138	212.486	208.980	209.543	207.799	208.715	211.089	209.812
Vorderingen op ingezetenen van het eurogebied, luidende in vreemde valuta	40.461	39.896	39.134	36.908	40.977	40.674	41.952	41.046	39.907	40.993	39.477	41.770	41.540	38.913	42.227
Vorderingen op niet-ingezetenen van het eurogebied, luidende in euro	20.296	19.962	19.695	19.436	19.334	19.472	21.137	20.588	21.131	21.541	19.925	19.152	19.380	20.179	20.674
Tegoeden bij banken, beleggingen in waardepapieren en leningen	20.296	19.962	19.695	19.436	19.334	19.472	21.137	20.588	21.131	21.541	19.925	19.152	19.380	20.179	20.674
Vorderingen uit hoofde van de kredietfaciliteit ingevolge het ERM-II	0	0	0	0	0	0	0	0	0	0	0	0	0	0	0
Kredietverlening aan kredietinstellingen van het eurogebied in verband met monetaire beleidstransacties, luidende in euro	543.636	534.736	534.015	533.190	528.468	527.355	527.197	526.955	527.329	539.538	536.914	535.923	532.321	531.213	524.210
Basis-herfinancieringstransacties	79.973	71.007	69.674	69.563	70.080	71.040	70.909	70.665	71.077	72.551	70.556	69.520	65.908	68.451	61.468
Langerlopende herfinancieringstransacties	463.525	463.525	463.525	463.525	456.227	456.227	456.227	456.227	456.227	466.348	466.348	466.348	466.348	462.721	462.721
"Fine tuning"-transacties met wederinkoop	0	0	0	0	0	0	0	0	0	0	0	0	0	0	0
Structurele transacties met wederinkoop	0	0	0	0	0	0	0	0	0	0	0	0	0	0	0
Marginale beleningsfaciliteit	138	204	816	101	2.161	88	61	63	25	640	10	56	65	41	21
Kredieten uit hoofde van margestortingen	0	0	0	0	0	0	0	0	0	0	0	0	0	0	0
Overige vorderingen op kredietinstellingen van het eurogebied, luidende in euro	138.237	137.738	133.350	129.959	131.821	130.543	134.090	136.605	138.403	137.146	135.496	136.908	137.025	138.707	134.911
Waardepapieren uitgegeven door ingezetenen van het eurogebied, luidende in euro ¹	888.228	899.191	911.888	919.015	931.683	945.138	961.084	975.510	989.993	1.001.661	1.015.943	1.028.083	1.043.329	1.053.791	1.065.569
Voor doeleinden van monetair beleid aangehouden waardepapieren	528.270	540.894	552.817	560.849	572.456	585.593	602.827	617.219	631.112	642.538	656.749	668.936	683.174	695.668	707.696
Overige waardepapieren	359.957	358.297	359.071	358.166	359.227	359.545	358.257	358.291	358.880	359.122	359.195	359.147	360.155	358.123	357.873
Overheidsschuld, luidende in euro	25.173	25.173	25.177	25.177	25.177	25.177	25.177	25.177	25.177	25.152	25.152	25.152	25.152	25.152	25.152
Overige activa	228.292	225.150	224.000	228.847	227.346	225.946	223.423	221.790	222.595	224.058	222.161	218.299	218.297	218.293	218.943
Totaal Activa	2.536.592	2.536.634	2.541.947	2.549.254	2.558.780	2.568.311	2.587.280	2.602.314	2.620.631	2.626.835	2.632.300	2.640.557	2.653.233	2.664.996	2.668.903

13.1.1 GECONSOLIDEERDE FINANCIËLE WEEKSTAAT VAN HET EUROSISTEEM (VERVOLG)

(miljoenen euro's)

	2015														
	31 juli	7 aug.	14 aug.	21 aug.	28 aug.	4 sep.	11 sep.	18 sep.	25 sep.	2 okt.	9 okt.	16 okt.	23 okt.	30 okt.	6 nov.
Passiva															
Bankbiljetten in omloop	1.056.994	1.059.374	1.058.848	1.054.526	1.053.233	1.055.064	1.053.902	1.051.870	1.051.626	1.054.220	1.054.634	1.052.818	1.050.580	1.053.867	1.055.438
Verplichtingen aan kredietinstellingen van het eurogebied in verband met monetaire beleidstransacties, luidende in euro	549.534	581.766	578.332	597.880	593.023	616.812	626.523	609.021	580.586	621.763	644.257	622.121	613.773	632.707	679.130
Rekeningen-courant	412.404	443.901	423.963	428.592	438.505	449.680	466.471	469.353	457.455	473.281	472.295	462.900	444.230	474.465	491.989
Depositofaciliteit	136.985	137.725	154.226	169.139	154.386	166.997	159.910	139.525	122.988	148.326	171.805	159.062	169.391	157.834	186.983
Termijndeposito's	0	0	0	0	0	0	0	0	0	0	0	0	0	0	0
"Fine tuning"-transacties met wederinkoop	0	0	0	0	0	0	0	0	0	0	0	0	0	0	0
Deposito's uit hoofde van margestortingen	145	140	142	149	132	135	142	143	143	155	158	159	152	408	157
Overige verplichtingen aan kredietinstellingen van het eurogebied, luidende in euro ²	5.247	5.223	5.482	5.189	4.774	4.648	4.849	4.822	4.874	5.046	4.873	4.912	5.007	5.011	5.092
Uitgegeven schuldbewijzen	0	0	0	0	0	0	0	0	0	0	0	0	0	0	0
Verplichtingen aan overige ingezetenen van het eurogebied, luidende in euro	141.700	105.675	121.915	116.942	132.228	116.295	125.196	155.377	193.994	167.615	163.228	195.569	216.445	199.202	154.334
Overheid	75.883	39.079	52.775	50.147	66.977	49.689	58.110	80.332	115.378	88.701	83.631	114.390	131.645	111.977	64.927
Overige verplichtingen ²	65.817	66.596	69.139	66.795	65.250	66.606	67.086	75.045	78.616	78.914	79.597	81.179	84.800	87.225	89.407
Verplichtingen aan niet-ingezetenen van het eurogebied, luidende in euro	38.245	41.402	40.751	34.961	33.933	34.702	33.577	35.936	40.257	47.337	39.639	39.789	38.319	43.008	41.457
Verplichtingen aan ingezetenen van het eurogebied, luidende in vreemde valuta	2.970	2.692	2.392	2.353	2.357	2.293	2.165	2.340	2.059	2.022	2.038	2.042	2.057	2.159	2.057
Verplichtingen aan niet-ingezetenen van het eurogebied, luidende in vreemde valuta	3.920	5.283	5.177	4.548	4.550	4.107	4.758	5.134	5.330	4.297	4.015	4.161	4.918	5.048	6.612
Deposito's, tegoeden en overige verplichtingen	3.920	5.283	5.177	4.548	4.550	4.107	4.758	5.134	5.330	4.297	4.015	4.161	4.918	5.048	6.612
Verplichtingen uit hoofde van de kredietfaciliteit ingevolge het ERM-II	0	0	0	0	0	0	0	0	0	0	0	0	0	0	0
Tegenwaarde toegewezen bijzondere trekkingsrechten in het IMF	59.456	59.456	59.456	59.456	59.456	59.456	59.456	59.456	59.456	59.202	59.202	59.202	59.202	59.202	59.202
Overige passiva	212.710	209.946	203.777	207.583	210.604	210.310	212.231	213.735	217.826	217.397	212.479	212.006	214.995	216.857	217.647
Herwaarderingsrekeningen	367.423	367.423	367.423	367.423	367.423	367.423	367.423	367.423	367.423	350.735	350.735	350.735	350.735	350.735	350.735
Kapitaal en reserves	98.393	98.393	98.394	98.394	97.200	97.201	97.201	97.201	97.201	97.201	97.202	97.202	97.202	97.201	97.201
Totaal Passiva	2.536.592	2.536.634	2.541.947	2.549.254	2.558.780	2.568.311	2.587.280	2.602.314	2.620.631	2.626.835	2.632.300	2.640.557	2.653.233	2.664.996	2.668.903

Bronnen: ECB, NBB

¹ Vanaf juli 2009: Onderverdeling van de rubriek "Waardepapieren uitgegeven door ingezetenen van het eurogebied, luidende in euro" in twee deelrubrieken: "Waardepapier aangehouden voor monetaire-beleidsdoelinden" en "Overige waardepapieren".² Vanaf 2001: Splitsing van de oude rubriek "Overige verplichtingen" in twee rubrieken: "Overige verplichtingen" en "Overige verplichtingen aan kredietinstellingen van het eurogebied, luidende in euro".

Bibliografische referentie: Statistisch tijdschrift van de Nationale Bank van België, 1999-I, blz.18-19.

13.2 NATIONALE BANK VAN BELGIË

13.2.1 MAANDELIJKE FINANCIËLE STAAT VAN DE NATIONALE BANK VAN BELGIË

(miljoenen euro's)

	2014			2015									
	okt.	nov.	dec.	jan.	feb.	maart	april	mei	juni	juli	aug.	sep.	okt.
Activa													
Goud en goudvorderingen	7.031	7.031	7.223	7.223	7.223	8.065	8.065	8.065	7.657	7.657	7.657	7.328	7.328
Vorderingen op niet-ingezetenen van het eurogebied, luidende in vreemde valuta	13.974	13.897	13.827	14.001	13.922	14.928	15.154	15.232	14.570	14.353	14.413	14.776	14.591
Vorderingen op het IMF	7.400	7.313	7.235	7.232	6.933	7.473	7.426	7.451	7.284	7.100	7.153	7.158	7.143
Tegoeden bij banken, beleggingen in waardepapieren, externe leningen en overige externe activa	6.574	6.584	6.592	6.769	6.989	7.455	7.728	7.781	7.286	7.253	7.260	7.618	7.448
Vorderingen op ingezetenen van het eurogebied, luidende in vreemde valuta	394	492	455	516	511	605	526	594	482	474	460	406	408
Vorderingen op niet-ingezetenen van het eurogebied, luidende in euro	783	719	563	483	500	492	475	450	499	480	469	501	467
Kredietverlening aan kredietinstellingen van het eurogebied in verband met monetaire-beleidstransacties, luidende in euro	9.533	7.183	11.676	8.960	6.270	7.003	6.999	6.999	7.589	7.538	7.438	7.738	7.788
Basis-herfinancieringstransacties	0	400	500	0	0	0	0	0	151	100	0	100	150
Langerlopende herfinancieringstransacties	9.533	6.783	10.335	8.960	6.270	6.999	6.999	6.999	7.438	7.438	7.438	7.638	7.638
"Fine tuning"-transacties met wederinkoop	0	0	0	0	0	0	0	0	0	0	0	0	0
Structurele transacties met wederinkoop	0	0	0	0	0	0	0	0	0	0	0	0	0
Marginale beleningsfaciliteit	0	0	841	0	0	4	0	0	0	0	0	0	0
Kredieten uit hoofde van margestortingen	0	0	0	0	0	0	0	0	0	0	0	0	0
Overige vorderingen op kredietinstellingen van het eurogebied, luidende in euro	280	280	0	0	0	460	460	545	103	310	76	311	190
Waardepapieren uitgegeven door ingezetenen van het eurogebied, luidende in euro ¹	20.336	20.861	21.484	21.896	22.170	23.877	25.563	27.401	28.812	30.548	31.706	33.119	35.065
Voor doeleinden van monetair beleid aangehouden waardepapieren	6.106	6.562	7.041	7.360	7.642	9.362	11.047	12.859	14.371	16.066	17.212	18.738	20.555
Overige waardepapieren	14.230	14.299	14.443	14.536	14.528	14.515	14.516	14.542	14.441	14.482	14.494	14.381	14.510
Vorderingen binnen het Eurosysteem	14.253	14.244	14.429	14.451	14.458	14.469	14.623	14.294	14.221	14.227	13.964	13.717	15.208
Deelneming in het kapitaal van de ECB	287	287	287	287	287	287	287	287	287	287	287	287	287
Vorderingen uit hoofde van overdracht van externe reserves	1.436	1.436	1.436	1.436	1.436	1.436	1.436	1.436	1.436	1.436	1.436	1.436	1.436
Nettovorderingen uit hoofde van de toedeling van eurobankbiljetten binnen het Eurosysteem ²	12.530	12.521	12.706	12.728	12.735	12.746	12.900	12.571	12.498	12.504	12.241	11.994	11.981
Overige vorderingen binnen het Eurosysteem (netto)	0	0	0	0	0	0	0	0	0	0	0	0	1.504
Overige activa	5.343	5.370	5.503	5.457	5.385	5.325	5.370	5.636	5.933	5.948	6.100	5.823	5.829
Totaal Activa	71.927	70.077	75.160	72.987	70.439	75.224	77.235	79.216	79.866	81.535	82.283	83.719	86.874

13.2.1 MAANDELIJKE FINANCIËLE STAAT VAN DE NATIONALE BANK VAN BELGIË (VERVOLG)

(miljoenen euro's)

	2014			2015									
	okt.	nov.	dec.	jan.	feb.	maart	april	mei	juni	juli	aug.	sep.	okt.
Passiva													
Bankbiljetten in omloop ²	31.766	31.954	33.114	32.509	32.603	32.910	33.240	33.417	33.742	34.227	34.145	34.077	34.126
Verplichtingen aan kredietinstellingen van het eurogebied in verband met monetaire-beleidstransacties, luidende in euro	5.646	7.890	10.764	7.964	9.911	10.389	21.835	17.047	14.596	21.645	15.514	24.698	32.945
Rekeningen-courant	5.579	7.888	6.976	7.917	8.962	9.184	13.607	11.465	12.098	17.055	10.625	12.625	19.455
Depositofaciliteit	67	2	3.788	47	949	1.205	8.228	5.582	2.498	4.590	4.889	12.073	13.490
Termijndeposito's	0	0	0	0	0	0	0	0	0	0	0	0	0
"Fine tuning"-transacties met wederinkoop	0	0	0	0	0	0	0	0	0	0	0	0	0
Deposito's uit hoofde van margestortingen	0	0	0	0	0	0	0	0	0	0	0	0	0
Overige verplichtingen aan kredietinstellingen van het eurogebied, luidende in euro ³	0	0	0	0	0	0	0	86	103	312	78	246	170
Verplichtingen aan overige ingezetenen van het eurogebied, luidende in euro	313	291	286	321	406	834	771	1.361	1.623	950	865	963	431
Overheid	73	88	49	73	155	284	67	569	803	141	96	40	196
Overige verplichtingen ³	240	203	237	248	251	550	704	792	820	809	769	923	235
Verplichtingen aan niet-ingezetenen van het eurogebied, luidende in euro	89	112	159	77	65	63	51	51	66	74	83	58	37
Verplichtingen aan ingezetenen van het eurogebied, luidende in vreemde valuta	37	36	0	39	39	0	0	74	0	0	0	0	0
Verplichtingen aan niet-ingezetenen van het eurogebied, luidende in vreemde valuta	287	287	0	0	8	467	472	472	26	43	3	217	94
Tegenwaarde toegewezen bijzondere trekkingsrechten in het IMF	5.092	5.092	5.155	5.155	5.155	5.547	5.547	5.547	5.436	5.436	5.436	5.414	5.414
Verplichtingen binnen het Eurosysteem	15.630	11.286	12.373	13.525	8.812	10.559	831	6.678	10.602	5.107	12.260	4.421	0
Verplichtingen ingevolge de uitgifte van promessen als zekerheidstelling voor door de ECB uitgegeven schuldbewijzen	0	0	0	0	0	0	0	0	0	0	0	0	0
Nettoverplichtingen uit hoofde van de toedeling van eurobankbiljetten binnen het Eurosysteem ²	0	0	0	0	0	0	0	0	0	0	0	0	0
Overige verplichtingen binnen het Eurosysteem (netto)	15.630	11.286	12.373	13.525	8.812	10.559	831	6.678	10.602	5.107	12.260	4.421	0
Overige passiva	1.359	1.421	1.357	1.445	1.488	1.047	1.080	1.075	839	908	1.066	1.092	1.124
Herwaarderingsrekeningen	7.167	7.167	7.409	7.409	7.409	8.525	8.525	8.525	7.950	7.950	7.950	7.650	7.650
Kapitaal en reserves	4.541	4.541	4.543	4.543	4.543	4.883	4.883	4.883	4.883	4.883	4.883	4.883	4.883
Totaal Passiva	71.927	70.077	75.160	72.987	70.439	75.224	77.235	79.216	79.866	81.535	82.283	83.719	86.874

Bron: NBB

- ¹ Vanaf juli 2009: Onderverdeling van de rubriek "Waardepapieren uitgegeven door ingezetenen van het eurogebied, luidende in euro" in twee deelrubrieken: "Waardepapier aangehouden voor monetaire-beleidsdoelinden" en "Overige waardepapieren".
- ² Vanaf 2002: In overeenstemming met het boekhoudkundig stelsel dat het Eurosysteem gekozen heeft voor de verwerking van de uitgifte van eurobankbiljetten, wordt een aandeel van 8 % van de totale waarde van de eurobankbiljetten in omloop aan de ECB toegewezen en dit op maandelijkse basis. De tegenpost van deze aanpassing wordt in de balans vermeld als een "Intra-eurosysteem schuld betreffende de uitgifte van bankbiljetten". "Intra-eurosysteem schuld betreffende de uitgifte van bankbiljetten". De overblijvende 92 % van de waarde van de eurobankbiljetten in omloop wordt aan de NCB's toegewezen, eveneens op maandelijkse basis, waarbij elke NCB op haar balans haar deel in de uitgegeven eurobankbiljetten, naar rato van haar gestort aandeel in het kapitaal van de ECB, vermeldt (Capital Share Mechanism of CSM).
- ³ Het verschil tussen de waarde van de, volgens voornoemd boekhoudkundig stelsel aan de NCB toegewezen bankbiljetten en de waarde van de eurobankbiljetten in omloop, wordt vermeld als een "Intra-eurosysteem vordering/schuld betreffende de uitgifte van bankbiljetten".
- ³ Vanaf 2001: Splitsing van de oude rubriek "Overige verplichtingen" in twee rubrieken: "Overige verplichtingen" en "Overige verplichtingen aan kredietinstellingen van het eurogebied, luidende in euro".

Bibliografische referentie: Statistisch tijdschrift van de Nationale Bank van België, 1999-I, blz.18-19.

13.3 KREDIETINSTELLINGEN - GEGEVENS OP SOCIALE BASIS

13.3.2 BALANSEN VAN DE GEZAMENLIJKE KREDIETINSTELLINGEN, GEGEVENS OP SOCIALE BASIS

(miljoenen euro's)

	2015								
	jan.	feb.	maart	april	mei	juni	juli	aug.	sep.
Activa									
Thesaurietegoeden en interbankvorderingen	274.261	277.313	285.975	291.669	282.707	264.583	270.755	262.463	266.904^V
Kas, tegoeden bij centrale banken, postcheque- en girodiensten	22.035	18.872	22.262	19.646	21.122	19.126	23.924	25.078	28.649 ^V
Vorderingen op kredietinstellingen	252.226	258.441	263.713	272.022	261.585	245.457	246.831	237.385	238.255 ^V
Onmiddellijk opvraagbaar	102.348	107.628	110.079	110.685	107.211	96.160	95.146	91.857	96.835 ^V
Overige vorderingen	149.878	150.812	153.634	161.337	154.374	149.297	151.684	145.528	141.419 ^V
Vorderingen op cliënten	455.474	453.248	467.352	470.574	466.934	463.633	476.845	473.641	462.738^V
Kredieten bij de oorsprong verleend door de instellingen	447.547	444.941	457.487	460.573	458.077	455.535	468.769	465.724	455.626 ^V
Handelsswissels	388	407	367	352	321	317	327	324	331 ^V
Eigen accepten	348	325	390	378	278	488	596	581	434 ^V
Leasing- en soortgelijke vorderingen	1.064	1.062	1.057	1.054	1.047	1.048	1.051	1.031	1.030 ^V
Niet-hypothecaire leningen op afbetaling	11.741	11.753	11.770	12.857	12.465	12.378	12.374	12.183	11.996 ^V
Hypothecaire leningen	128.757	129.129	130.755	131.504	132.736	134.423	136.008	136.590	138.080 ^V
Leningen op termijn	271.072	266.996	278.316	277.125	275.952	272.525	282.767	282.857	273.001 ^V
Voorschotten in rekening-courant	32.112	33.109	32.355	34.865	32.795	31.684	32.890	29.594	28.304 ^V
Overige kredietvorderingen	2.064	2.159	2.476	2.439	2.482	2.672	2.755	2.564	2.449 ^V
Overige debiteuren	7.928	8.307	9.865	10.000	8.857	8.097	8.075	7.917	7.113 ^V
Effecten en ander waardepapier ¹	224.753	220.793	217.711	215.951	216.752	219.925	217.840	213.886	212.224^V
Overheidspapier	7.050	6.896	7.971	7.240	7.270	10.697	9.489	8.679	8.894 ^V
Herfinancierbaar bij centrale banken	5.181	5.325	6.318	5.750	5.766	9.118	8.066	7.237	7.138 ^V
Overige	1.870	1.570	1.654	1.489	1.504	1.579	1.423	1.442	1.756 ^V
Ander kortlopend waardepapier	1.749	1.366	1.400	1.703	2.077	1.751	1.781	1.539	1.420 ^V
Overheidsfondsen	93.456	95.400	91.464	91.560	92.534	93.210	92.410	91.543	90.350 ^V
Overige leningen op lange termijn vertegenwoordigd door effecten	118.806	113.260	113.087	111.775	111.122	110.281	109.456	107.727	107.321 ^V
Aandelen en deelbewijzen	2.258	2.429	2.346	2.192	2.202	2.582	3.277	2.992	2.799 ^V
Overige effecten	1.434	1.442	1.443	1.482	1.547	1.404	1.426	1.406	1.440 ^V
Vaste activa	32.196	32.179	32.312	32.277	32.337	32.205	31.800	31.765	31.623^V
Financiële vaste activa	27.144	27.143	27.312	27.269	27.283	27.185	26.769	26.770	26.668 ^V
waarvan: ²									
Leningen van openbare besturen									
Leningen van overige emittenten									
Deelnemingen in verbonden ondernemingen	22.626	22.628	22.825	22.817	22.824	22.739	22.339	21.926	21.861
Deelnemingen in andere ondernemingen waarmee een deelnemingsverhouding bestaat	2.449	2.447	2.448	2.450	2.458	2.453	2.453	2.866	2.820
Andere financiële vaste activa	1.989	1.988	1.958	1.922	1.922	1.913	1.898	1.898	1.907
Aandelen	278	278	275	276	278	292	292	293	294
Achtergestelde vorderingen op verbonden ondernemingen en ondernemingen waarmee een deelnemingsverhouding bestaat	1.691	1.691	1.666	1.625	1.623	1.600	1.584	1.583	1.593
Overige	21	19	18	22	20	22	22	23	20
Materiële vaste activa	3.765	3.758	3.731	3.739	3.727	3.698	3.711	3.680	3.657 ^V
Oprichtingskosten en immateriële vaste activa	1.288	1.279	1.270	1.270	1.327	1.323	1.320	1.314	1.298 ^V
Eigen aandelen	0	0	0	0	0	0	0	0	0^V
Oninbare en dubieuze vorderingen	2.794	2.726	2.551	2.532	2.599	2.861	2.835	2.853	2.819^V
Overige activa	202.471	197.121	209.200	191.908	182.092	158.598	168.079	161.126	161.242^V
Totaal Activa	1.191.949	1.183.380	1.215.102	1.204.911	1.183.422	1.141.806	1.168.154	1.145.734	1.137.550^V

13.3.2 BALANSEN VAN DE GEZAMENLIJKE KREDIETINSTELLINGEN, GEGEVENS OP SOCIALE BASIS (VERVOLG)

(miljoenen euro's)

	2015								
	jan.	feb.	maart	april	mei	juni	juli	aug.	sep.
Passiva									
Interbankschulden	171.926	170.115	182.470	184.811	172.475	164.457	166.922	155.530	166.410^v
Onmiddellijk opvraagbaar	71.529	75.271	83.197	78.020	70.615	67.023	64.376	57.111	66.106 ^v
Mobiliseringsschulden	18.182	19.965	21.015	23.845	23.587	19.951	21.445	21.627	23.028 ^v
Overige schulden op termijn of met vooropzegging	82.215	74.879	78.258	82.947	78.273	77.482	81.100	76.792	77.277 ^v
Schulden tegenover cliënten	665.506	665.284	671.123	672.265	674.269	669.561	678.740	674.385	660.428^v
Deposito's	625.966	624.581	630.680	633.007	635.930	633.964	637.675	633.119	628.951 ^v
Zichtdeposito's	230.145	224.692	231.577	232.458	236.695	240.696	240.123	234.585	235.515 ^v
Op termijn of met opzegging < 1 maand	11.423	12.590	11.487	14.813	14.632	10.723	11.769	13.002	10.881 ^v
Op termijn of met opzegging >= 1 maand en <= 1 jaar	41.760	44.857	45.671	44.080	42.648	40.218	44.473	44.458	43.079 ^v
Op termijn of met opzegging > 1 jaar	64.655	64.335	62.759	61.522	60.136	59.310	58.881	58.217	57.411 ^v
Deposito's van bijzondere aard	17.837	18.045	18.726	19.014	19.193	19.728	19.704	20.524	20.215 ^v
Gereguleerde spaardeposito's	259.630	259.552	259.958	260.773	262.275	262.939	262.373	261.968	261.480 ^v
Gekoppeld aan hypothecaire leningen	517	511	502	348	351	350	352	364	370 ^v
Depositobeschermingregeling	0	0	0	0	0	0	0	0	0 ^v
Overige crediteuren	39.540	40.703	40.443	39.258	38.339	35.597	41.065	41.267	31.478 ^v
In schuldbewijzen belichaamde schulden	68.073	68.667	68.990	73.202	72.384	67.842	72.395	74.526	70.423^v
Depositocertificaten en soortgelijke schulden	28.167	27.880	27.803	31.253	30.545	26.303	31.027	33.569	29.557 ^v
Kasbons	22.032	21.833	21.628	21.381	20.872	20.608	20.505	20.281	20.120 ^v
Obligatieleningen	17.873	18.954	19.559	20.568	20.968	20.931	20.863	20.676	20.745 ^v
Waardeverminderingen, voorzieningen, voorzorgfondsen en uitgestelde belastingen	6.871	6.835	6.900	6.768	6.794	6.786	6.777	6.732	6.649^v
Overige passiva	205.664	199.565	209.910	192.956	181.282	157.415	167.247	158.256	157.370^v
Achtergestelde schulden	14.982	14.810	15.971	15.456	15.306	14.741	14.610	14.473	14.402^v
Eigen vermogen	58.926	58.103	59.736	59.452	60.912	61.004	61.463	61.832	61.868^v
waarvan: ²									
Kapitaal	31.109	31.114	31.124	31.124	31.126	31.106	31.075	31.072	31.107
Geplaast kapitaal	31.109	31.114	31.124	31.124	31.126	31.106	31.075	31.072	31.107
Niet opgevraagd kapitaal	0	0	0	0	0	0	0	0	0
Uitgiftepremies	2.961	2.961	2.961	2.961	2.961	2.961	2.961	2.961	2.903
Herwaarderingsmeerwaarden	11	11	7	7	7	7	7	8	8
Reserves	11.786	11.797	12.063	12.067	12.076	11.927	11.813	11.813	11.787
Wettelijke reserve	1.591	1.602	1.613	1.616	1.617	1.618	1.614	1.614	1.613
Onbeschikbare reserves	100	100	100	100	100	69	69	69	69
Belastingvrije reserves	559	559	560	560	560	560	560	560	553
Beschikbare reserves	9.536	9.536	9.791	9.792	9.800	9.680	9.570	9.570	9.553
Overgedragen winst (+) of verlies (-)	6.965	5.724	6.879	5.597	5.560	5.547	5.550	5.550	5.498
Winst (+) of verlies (-) van het boekjaar	199	598	915	1.935	3.181	3.573	4.090	4.462	4.578
Totaal Passiva	1.191.949	1.183.380	1.215.102	1.204.911	1.183.422	1.141.806	1.168.154	1.145.734	1.137.550^v

Bron: NBB Berekeningen: NBB

N.B.: Rapportering over de vennootschappelijke positie voor de kredietinstellingen naar Belgisch recht en over de territoriale positie voor de in België gevestigde bijkantoren van kredietinstellingen naar buitenlands recht.

¹ Bevat de beleggings- en de handelsportefeuille.² De verdeling is niet gekend voor de bijkantoren van kredietinstellingen die onder een andere lidstaat van de Europese Unie ressorteren of de ermee gelijkgestelde bijkantoren.

Bibliografische referentie: Tijdschrift van de Nationale Bank van België, LXIXe jaargang, nummer 12, november 1994.

13.3.3 POSTEN BUITEN BALANSTELLING VAN DE GEZAMENLIJKE KREDIETINSTELLINGEN, GEGEVENS OP SOCIALE BASIS

(millions d'euros)

	2015								
	jan. ^v	feb.	maart	april	mei	juni	juli	aug.	sep. ^v
Contantverrichtingen in uitvoering									
Contantwisselverrichtingen	35.849	41.376	35.741	28.857	37.966	31.461	26.680	26.695	41.713
Leningen en ontleningen									
Te ontvangen bedragen	26.406	21.937	24.137	26.584	23.007	19.891	24.940	23.409	27.412
Te leveren bedragen	38.772	32.881	48.192	45.953	39.991	31.977	25.448	27.546	27.085
Aan- en verkoop van effecten, waardepapier en andere waarden									
Te ontvangen bedragen (verkoop)	4.652	2.422	2.055	2.343	2.619	2.759	1.898	1.991	2.649
Te leveren bedragen (aankoop)	3.121	2.519	2.724	2.680	2.904	3.861	2.725	2.722	2.478
Termijnverrichtingen									
Termijnverrichtingen op vreemde valuta's									
Termijnwisselverrichtingen	204.370	197.052	229.148	214.696	222.065	224.188	221.338	223.734	235.986
Valuta- en renteswaps	191.550	188.453	221.611	213.931	215.412	213.283	217.323	199.494	198.825
Future-verrichtingen op valuta's	819	961	23	370	33	38	44	30	37
Opties op valuta's	48.716	48.262	50.395	50.360	53.028	48.857	51.762	48.508	46.264
Contracten op termijnwisselkoersen	433	494	483	460	525	595	449	464	432
Termijnverrichtingen op rente									
Depositovereenkomsten op termijn									
Te plaatsen	1.055	2.850	4.546	2.786	3.794	3.911	3.425	3.973	5.081
Op te nemen	572	1.205	4.113	854	932	587	35	674	3.108
Renteswap-overeenkomsten	3.428.386	3.368.218	4.020.350	4.004.911	3.980.817	3.935.845	3.917.271	3.916.105	3.905.558
Interest-future-verrichtingen									
Aankopen	16.293	143.701	117.739	119.626	125.034	101.594	103.058	105.582	75.594
Verkopen	20.255	157.099	126.780	124.610	129.089	105.142	117.524	114.653	83.925
Rentecontracten op termijn									
Notionele leningen	59.502	54.456	12.798	28.911	41.195	21.280	39.843	39.084	32.612
Notionele ontleningen	55.778	57.612	20.815	39.726	49.891	16.995	37.690	48.553	47.688
Opties op rente									
Geschreven opties									
Notionele leningen	289.192	287.134	345.590	344.188	339.644	339.705	338.652	338.299	338.593
Notionele ontleningen	245.316	244.412	298.036	295.036	291.220	288.936	288.074	288.061	289.069
Bekomen opties									
Notionele leningen	254.340	253.546	303.340	300.227	299.389	298.369	298.100	297.961	297.023
Notionele ontleningen	302.477	300.388	357.061	356.560	355.122	353.303	353.708	354.657	351.713
Overige									
Te storten	0	0	0	0	0	0	0	0	0
Te ontvangen	0	0	0	0	0	0	0	0	0
Overige termijnverrichtingen									
Effecten									
Aankopen	2.717	715	2.876	2.814	2.338	2.361	2.303	2.722	2.590
Verkopen	558	706	1.705	1.561	1.524	1.863	1.846	2.069	2.006
Opties									
Geschreven opties									
Te ontvangen waarden	21.973	23.069	22.628	23.055	23.341	22.732	22.835	22.651	21.807
Te leveren waarden	22.569	23.065	22.875	23.631	24.481	24.123	24.755	24.948	24.875
Bekomen opties									
Te ontvangen waarden	19.157	19.131	19.468	19.692	20.167	17.817	16.251	16.649	16.722
Te leveren waarden	23.573	24.041	23.589	23.741	24.178	21.485	20.951	21.169	20.585

13.3.3 POSTEN BUITEN BALANSTELLING VAN DE GEZAMENLIJKE KREDIETINSTELLINGEN, GEGEVENS OP SOCIALE BASIS (VERVOLG)

(millions d'euros)

	2015								
	jan. v	feb.	maart	april	mei	juni	juli	aug.	sep. v
Future-verrichtingen									
Aankopen	3.619	1.156	1.184	1.224	1.318	1.167	1.212	1.257	1.438
Verkopen	3.309	1.196	1.382	1.572	1.602	1.833	1.843	1.951	2.052
Andere									
Aangekochte waarden	4.241	4.242	4.463	4.426	4.355	4.465	4.645	5.110	5.228
Verkochte waarden	4.241	4.242	4.463	4.426	4.355	4.465	4.645	5.110	5.228
Vooraf gedekte opbrengsten en kosten									
Opbrengsten	215	233	263	349	371	383	420	434	462
Kosten	187	203	232	256	289	310	351	380	421
Opgenomen verbinteniskredieten	102.241	111.509	111.626	107.037	108.668	107.029	102.143	97.865	105.276
Betekende kredietlijnen									
Bekomen kredietlijnen	16.582	16.711	17.005	16.301	16.380	21.620	18.164	31.491	17.370
Toegezegde kredietlijnen									
Aan kredietinstellingen	27.533	28.099	26.922	26.000	39.008	38.844	38.784	24.931	25.969
Aan de cliënteel									
Voor uitbetalingskredieten	270.323	268.238	273.293	272.154	281.984	280.188	285.874	292.727	298.824
Voor verbinteniskredieten	29.355	28.332	28.471	28.234	28.384	28.514	28.597	28.418	28.914
Waarborgen									
Activa bezwaard met zakelijke zekerheden	176.014	181.243	190.101	200.175	191.456	180.039	170.953	170.415	173.080
Ontvangen waarborgen	3.196.988	3.215.227	3.203.758	3.082.753	3.154.379	3.107.338	3.064.163	3.001.945	2.993.430
Toevertrouwde waarden en vorderingen									
Aan de instelling									
In open bewaarneming	18.588.154	18.797.993	19.020.135	18.823.613	18.982.480	18.674.735	18.749.576	18.327.098	18.016.222
Fiduciair	5.146	5.396	5.501	5.201	5.244	5.086	5.233	4.977	4.831
Overige	16.651	9.443	16.649	15.898	15.291	14.971	14.416	14.733	14.802
Door de instelling									
Fiduciair	4.987	5.230	5.353	5.286	5.332	5.086	5.233	4.977	4.831
Overige	17.903.668	18.103.610	18.326.974	18.127.299	18.269.291	17.961.993	18.036.299	17.614.527	17.210.749
Overige rechten en verplichtingen	40.433	46.317	36.183	38.671	85.838	34.860	229.113	304.933	55.605

Bron: NBB Berekeningen: NBB

N.B.: Rapportering over de vennootschappelijke positie voor de kredietinstellingen naar Belgisch recht en over de territoriale positie voor de in België gevestigde bijkantoren van kredietinstellingen naar buitenlands recht.

Bibliografische referentie: Tijdschrift van de Nationale Bank van België, LXIXe jaargang, nummer 12, november 1994.

13.4 KREDIETINSTELLINGEN, GEGEVENS OP TERRITORIALE BASIS
 13.4.1 VOORNAAMSTE BALANSPOSTEN VAN DE KREDIETINSTELLINGEN

(miljoenen euro's)

	2015					
	april	mei	juni	juli	aug.	sep. ^v
Actief						
Kasmiddelen	1.869	1.886	1.871	1.907	1.837	1.880
Leningen	730.160	717.480	705.856	717.332	703.590	705.477
België	367.544	364.969	360.288	371.620	362.835	367.339
aan de monetaire financiële instellingen	41.054	36.691	30.634	39.592	31.281	36.153
aan de institutionele eenheden andere dan de monetaire financiële instellingen	326.490	328.278	329.654	332.028	331.554	331.186
waarvan						
openbare besturen	36.064	35.960	36.445	36.891	36.021	35.082
andere ingezetenen	290.426	292.318	293.209	295.137	295.533	296.104
Andere lidstaten van de Monetaire Unie	173.688	168.526	164.598	167.984	165.338	160.737
aan de monetaire financiële instellingen	130.441	129.510	129.226	122.272	124.239	125.187
aan de institutionele eenheden andere dan de monetaire financiële instellingen	43.247	39.016	35.372	45.712	41.099	35.550
waarvan						
openbare besturen	20	20	20	20	20	19
andere ingezetenen	43.227	38.996	35.352	45.692	41.079	35.531
Rest van de wereld	188.928	183.985	180.970	177.728	175.417	177.401
Effecten met uitzondering van aandelen	197.098	197.991	201.308	199.063	195.893	194.591
België	122.307	121.850	123.089	122.226	120.612	118.971
Euro	122.108	121.631	122.875	122.004	120.403	118.759
van de monetaire financiële instellingen	872	889	798	790	758	755
van de institutionele eenheden andere dan de monetaire financiële instellingen	121.236	120.742	122.077	121.214	119.645	118.004
waarvan						
openbare besturen	52.458	53.166	54.513	54.222	53.727	52.150
andere ingezetenen	68.778	67.576	67.564	66.992	65.918	65.854
Vreemde munten	199	219	214	222	209	212
van de monetaire financiële instellingen	6	18	15	15	13	13
van de institutionele eenheden andere dan de monetaire financiële instellingen	193	201	199	207	196	199
waarvan						
openbare besturen	193	197	195	198	193	195
andere ingezetenen	0	4	4	9	3	4
Andere lidstaten van de Monetaire Unie	54.718	55.810	58.621	57.290	56.317	56.460
Euro	54.023	54.958	57.690	56.423	55.406	55.580
van de monetaire financiële instellingen	8.411	8.534	8.308	8.141	8.074	7.990
van de institutionele eenheden andere dan de monetaire financiële instellingen	45.612	46.424	49.382	48.282	47.332	47.590
waarvan						
openbare besturen	28.761	29.289	31.947	30.587	29.838	30.423
andere ingezetenen	16.851	17.135	17.435	17.695	17.494	17.167
Vreemde munten	695	852	931	867	911	880
van de monetaire financiële instellingen	287	278	280	311	332	416
van de institutionele eenheden andere dan de monetaire financiële instellingen	408	574	651	556	579	464
waarvan						
openbare besturen	0	1	0	0	0	5
andere ingezetenen	408	573	651	556	579	459
Rest van de wereld	20.073	20.331	19.598	19.547	18.964	19.160
Geldmarktpapier						
Euro						
Vreemde munten						
Aandelen en deelnemingen	28.620	28.710	28.880	29.206	28.938	28.659
Vaste activa	4.651	4.693	4.663	4.676	4.643	4.610
Overige activa	204.935	194.366	169.775	179.374	172.282	172.009
Totaal actief	1.167.464	1.145.257	1.112.481	1.131.680	1.107.289	1.107.298

13.4.1 VOORNAAMSTE BALANSPOSTEN VAN DE KREDIETINSTELLINGEN (VERVOLG)

(miljoenen euro's)

	2015					
	april	mei	juni	juli	aug.	sep. v
Passief						
Deposito's	822.943	812.031	804.861	813.272	797.438	798.542
België	499.363	504.629	502.115	505.782	505.277	497.143
Euro	479.072	483.513	483.633	485.081	485.058	478.535
van de monetaire financiële instellingen	18.781	19.022	18.662	19.029	19.179	16.759
van de institutionele eenheden andere dan de monetaire financiële instellingen	460.291	464.491	464.971	466.052	465.879	461.776
waarvan						
openbare besturen	22.353	22.862	19.137	23.503	24.312	19.210
andere ingezetenen	437.938	441.629	445.834	442.549	441.567	442.566
Vreemde munten	20.291	21.116	18.482	20.701	20.219	18.608
van de monetaire financiële instellingen	7.804	8.249	5.409	6.921	5.929	4.242
van de institutionele eenheden andere dan de monetaire financiële instellingen	12.487	12.867	13.073	13.780	14.290	14.366
waarvan						
openbare besturen	307	314	302	316	293	296
andere ingezetenen	12.180	12.553	12.771	13.464	13.997	14.070
Andere lidstaten van de Monetaire Unie	144.415	141.102	128.656	140.756	136.011	129.152
Euro	112.177	106.360	95.123	108.131	106.178	97.550
van de monetaire financiële instellingen	53.245	49.940	43.532	45.139	46.566	44.141
van de institutionele eenheden andere dan de monetaire financiële instellingen	58.932	56.420	51.591	62.992	59.612	53.409
waarvan						
openbare besturen	1.018	671	534	251	234	259
andere ingezetenen	57.914	55.749	51.057	62.741	59.378	53.150
Vreemde munten	32.238	34.742	33.533	32.625	29.833	31.602
van de monetaire financiële instellingen	19.790	21.356	19.808	19.753	18.419	19.201
van de institutionele eenheden andere dan de monetaire financiële instellingen	12.448	13.386	13.725	12.872	11.414	12.401
waarvan						
openbare besturen	30	25	1	1	2	2
andere ingezetenen	12.418	13.361	13.724	12.871	11.412	12.399
Rest van de wereld	179.165	166.300	174.090	166.734	156.150	172.247
Uitgegeven schuldbewijzen	74.588	72.022	71.286	72.122	71.804	71.727
Euro	60.634	59.743	58.492	58.628	59.393	59.341
met een oorspronkelijke looptijd tot en met 1 jaar	12.757	12.076	11.207	11.532	12.645	12.684
met een oorspronkelijke looptijd van meer dan 1 en maximum 2 jaar	2.049	2.391	2.418	2.365	2.262	2.310
met een oorspronkelijke looptijd van meer dan 2 jaar	45.828	45.276	44.867	44.731	44.486	44.347
Vreemde munten	13.954	12.279	12.794	13.494	12.411	12.386
met een oorspronkelijke looptijd tot en met 1 jaar	12.710	10.985	11.589	12.310	11.342	11.318
met een oorspronkelijke looptijd van meer dan 1 en maximum 2 jaar	0	32	31	32	31	31
met een oorspronkelijke looptijd van meer dan 2 jaar	1.244	1.262	1.174	1.152	1.038	1.037
Kapitaal en reserves	61.990	63.403	63.452	63.872	64.206	64.112
Overige passiva	207.942	197.802	172.882	182.412	173.842	172.915
Totaal passief	1.167.464	1.145.257	1.112.481	1.131.680	1.107.289	1.107.298

Bron: NBB

13.4.2 KREDIETEN BIJ DE OORSPRONG VERLEEND DOOR DE KREDIETINSTELLINGEN

13.4.2.1 KREDIETEN BIJ DE OORSPRONG VERLEEND DOOR DE KREDIETINSTELLINGEN AAN BELGISCHE HUISHOUDENS

(miljoenen euro's)

	Consumptiekrediet			Hypothecair krediet			Overige leningen			Totaal opgenomen in het activa van de balans van de kredietinstellingen	Geëffectiseerde of anderszins overgedragen leningen	Totaal aangepast voor geëffectiseerde of anderszins overgedragen leningen	
	op ten hoogste één jaar	meer dan één jaar tot en met vijf jaar	meer dan vijf jaar	op ten hoogste één jaar	meer dan één jaar tot en met vijf jaar ¹	meer dan vijf jaar	op ten hoogste één jaar	meer dan één jaar tot en met vijf jaar	meer dan vijf jaar				
Uitstaande bedragen													
2012	III	351	5.935	2.435	795	1.232	78.794	5.035	1.337	9.305	105.219	76.549	181.768
	IV	255	5.841	2.398	794	1.247	81.871	4.834	1.395	9.270	107.905	75.336	183.241
2013	I	166	5.766	2.389	785	1.271	83.744	4.822	1.389	9.144	109.476	73.971	183.447
	II	446	5.613	2.381	741	1.282	87.029	4.931	1.455	9.301	113.179	72.608	185.787
	III	328	5.539	2.384	737	1.285	89.570	5.011	1.464	9.239	115.557	71.599	187.156
	IV	196	5.415	2.367	750	1.284	92.041	4.648	1.433	8.228	116.362	70.648	187.010
2014	I	148	4.026	3.684	758	1.300	93.377	4.729	1.528	8.178	117.728	69.759	187.487
	II	389	4.100	3.690	769	1.574	98.378	4.864	1.574	8.328	123.666	65.908	189.574
	III	275	4.159	3.639	779	1.619	101.918	5.038	1.536	8.443	127.406	63.519	190.925
	IV	386	4.029	3.620	1.215	1.754	109.773	4.479	1.589	8.149	134.994	56.645	191.639
2015	I	313	4.025	3.607	1.248	1.898	114.454	4.386	1.664	8.152	139.747	52.505	192.252
	II	559	4.126	3.665	1.218	2.010	118.035	4.365	1.821	8.257	144.056	51.157	195.213
	III	437	4.062	3.651	1.195	2.051	121.321	4.371	1.932	8.239	147.259	50.279	197.538
2014	september	275	4.159	3.639	779	1.619	101.918	5.038	1.536	8.443	127.406	63.519	190.925
	oktober	292	4.218	3.626	1.261	1.672	103.844	4.366	1.565	8.461	129.305	62.194	191.499
	november	360	4.076	3.616	1.253	1.737	105.489	4.427	1.588	8.446	130.992	61.180	192.172
	december	386	4.029	3.620	1.215	1.754	109.773	4.479	1.589	8.149	134.994	56.645	191.639
2015	januari	362	4.002	3.615	1.227	1.786	112.618	4.389	1.591	8.142	137.732	53.608	191.340
	februari	344	4.010	3.610	1.237	1.841	112.926	4.335	1.615	8.155	138.073	53.544	191.617
	maart	313	4.025	3.607	1.248	1.898	114.454	4.386	1.664	8.152	139.747	52.505	192.252
	april	597	4.121	3.606	1.248	1.931	115.130	4.286	1.742	8.202	140.863	52.144	193.007
	mei	561	4.107	3.639	1.225	1.962	116.359	4.396	1.763	8.213	142.225	51.537	193.762
	juni	559	4.126	3.665	1.218	2.010	118.035	4.365	1.821	8.257	144.056	51.157	195.213
	juli	509	4.112	3.646	1.213	2.010	119.522	4.352	1.858	8.230	145.452	50.418	195.870
	augustus	470	4.077	3.641	1.200	2.026	119.986	4.336	1.912	8.234	145.882	50.681	196.563
	september	437	4.062	3.651	1.195	2.051	121.321	4.371	1.932	8.239	147.259	50.279	197.538

13.4.2.1 KREDIETEN BIJ DE OORSPRONG VERLEEND DOOR DE KREDIETINSTELLINGEN AAN BELGISCHE HUISHOUDENS (VERVOLG)

(miljoenen euro's)

	Consumptiekrediet			Hypothecair krediet			Overige leningen			Totaal opgenomen in het activa van de balans van de kredietinstellingen	Geëffectieerde of anderszins overgedragen leningen	Totaal aangepast voor geëffectieerde of anderszins overgedragen leningen	
	op ten hoogste één jaar	meer dan één jaar tot en met vijf jaar	meer dan vijf jaar	op ten hoogste één jaar	meer dan één jaar tot en met vijf jaar ¹	meer dan vijf jaar	op ten hoogste één jaar	meer dan één jaar tot en met vijf jaar	meer dan vijf jaar				
Transacties													
2012	III	-123	-71	169	4	9	-3.259	79	-49	-76	-3.317	5.059	1.742
	IV	-83	-90	-44	-2	15	3.081	-193	58	-40	2.702	-1.213	1.489
2013	I	-77	-69	-13	-11	26	1.828	3	-6	-140	1.541	-1.365	176
	II	292	-148	-15	-43	13	2.602	131	67	24	2.923	-1.363	1.560
	III	-108	-69	-1	-4	4	2.500	92	9	-69	2.354	-1.009	1.345
	IV	-52	-188	-18	13	44	2.214	-34	69	386	2.434	-951	1.483
2014	I	-43	-27	-22	6	16	1.360	88	94	-73	1.399	-889	510
	II	253	78	9	13	34	5.207	145	93	89	5.921	-3.851	2.070
	III	-105	-72	-49	2	45	3.534	179	-57	111	3.588	-2.389	1.199
	IV	97	-214	-175	-61	139	8.001	18	52	-132	7.725	-4.056	3.669
2015	I	-62	2	-147	34	144	4.787	-97	76	3	4.740	-4.140	600
	II	255	105	-143	-42	112	3.929	-10	160	116	4.482	-1.348	3.134
	III	-113	-60	-51	-30	43	3.322	19	111	-24	3.217	-878	2.339
2014	september	-25	-24	3	-7	10	1.331	112	20	65	1.485	-811	674
	oktober	-4	-28	-13	-11	53	1.929	-44	29	14	1.925	-1.325	600
	november	71	-140	-10	-9	65	1.639	69	23	39	1.747	-1.014	733
	december	30	-46	-152	-41	21	4.433	-7	0	-185	4.053	-1.717	2.336
2015	januari	-21	-25	-63	19	31	2.882	-94	2	-8	2.723	-3.037	-314
	februari	-14	10	-38	7	55	339	-53	24	14	344	-64	280
	maart	-27	17	-46	8	58	1.566	50	50	-3	1.673	-1.039	634
	april	287	98	-32	0	32	854	-93	79	54	1.279	-361	918
	mei	-33	-13	-21	-24	31	1.291	110	22	14	1.377	-607	770
	juni	1	20	-90	-18	49	1.784	-27	59	48	1.826	-380	1.446
	juli	-47	-13	-56	-9	0	1.525	-12	37	-26	1.399	-739	660
	augustus	-36	-34	-5	-15	17	467	-7	54	0	441	263	704
	september	-30	-13	10	-6	26	1.330	38	20	2	1.377	-402	975

Bron: NBB

N.B.: Met inbegrip van instellingen zonder winstoogmerk ten behoeve van huishoudens.

¹ Tot en met december 2002: inbegrepen de hypothecaire kredieten op ten hoogste één jaar.

13.4.2.2 KREDIETEN BIJ DE OORSPRONG VERLEEND DOOR DE KREDIETINSTELLINGEN AAN BELGISCHE NIET-FINANCIËLE VENNOOTSCHAPPEN

(miljoenen euro's)

	Uitstaande bedragen 1						Transacties					
	op ten hoogste een jaar	meer dan een jaar tot en met vijf jaar	meer dan vijf jaar	Totaal opgenomen in het activa van de balans van de kredietinstellingen	Geëffectiseerde of anderszins overgedragen leningen	Totaal aangepast voor geëffectiseerde of anderszins overgedragen leningen	op ten hoogste een jaar	meer dan een jaar tot en met vijf jaar	meer dan vijf jaar	Totaal opgenomen in het activa van de balans van de kredietinstellingen	Geëffectiseerde of anderszins overgedragen leningen	Totaal aangepast voor geëffectiseerde of anderszins overgedragen leningen
2012 III	35.030	16.901	48.251	100.182	16.007	116.189	-1.367	-774	611	-1.530	307	-1.223
IV	34.309	16.860	49.647	100.816	16.152	116.968	-575	-27	999	397	145	542
2013 I	34.784	16.690	49.909	101.383	16.177	117.560	781	-29	332	1.084	25	1.109
II	35.238	17.208	49.420	101.866	15.813	117.679	458	516	117	1.091	-364	727
III	33.449	17.189	49.471	100.109	15.481	115.590	-1.462	18	-23	-1.467	-332	-1.799
IV	33.638	16.867	52.354	102.859	14.863	117.722	-225	576	132	483	-618	-135
2014 I	33.660	16.393	51.986	102.039	15.571	117.610	110	-447	-443	-780	708	-72
II	33.933	13.581	54.450	101.964	16.598	118.562	330	279	-696	-87	1.027	940
III	33.696	13.377	54.443	101.516	16.436	117.952	-381	-300	27	-654	-162	-816
IV	31.049	12.565	51.982	95.596	16.009	111.605	-842	25	877	60	-286	-226
2015 I	31.923	12.608	52.310	96.841	15.555	112.396	505	16	246	767	-454	313
II	31.907	13.348	52.976	98.231	15.457	113.688	344	523	458	1.325	-98	1.227
III	30.943	13.494	53.930	98.367	15.527	113.894	-890	162	855	127	70	197
2014 september	33.696	13.377	54.443	101.516	16.436	117.952	222	-149	-196	-123	-83	-206
oktober	33.075	13.520	53.596	100.191	16.363	116.554	-602	144	106	-352	-73	-425
november	32.791	13.295	53.814	99.900	16.293	116.193	-285	-205	323	-167	-70	-237
december	31.049	12.565	51.982	95.596	16.009	111.605	45	86	448	579	-143	436
2015 januari	31.851	12.563	51.898	96.312	16.054	112.366	574	-23	-137	414	45	459
februari	31.327	12.694	52.181	96.202	15.769	111.971	-544	132	292	-120	-285	-405
maart	31.923	12.608	52.310	96.841	15.555	112.396	475	-93	91	473	-214	259
april	32.120	12.791	52.678	97.589	15.346	112.935	356	195	385	936	-209	727
mei	32.604	12.858	52.668	98.130	15.690	113.820	421	65	-27	459	344	803
juni	31.907	13.348	52.976	98.231	15.457	113.688	-433	263	100	-70	-233	-303
juli	31.979	13.420	53.408	98.807	15.612	114.419	30	69	353	452	155	607
augustus	31.344	13.619	53.619	98.582	15.606	114.188	-531	214	194	-123	-6	-129
september	30.943	13.494	53.930	98.367	15.527	113.894	-389	-121	308	-202	-79	-281

Bron: NBB

¹ De invoering van de nieuwe definities voor de sectoren van financiële en niet-financiële ondernemingen ten gevolge van de nieuwe methodologie van ESR2010, en de herklassering van institutionele eenheden in de overheidsector ten gevolge van een aanbeveling van Eurostat, hebben voor belangrijke wijzigingen gezorgd in de uitstaande bedragen van december 2014. Deze herklasseringen hebben geen invloed op de effectieve stromen.

13.4.2.3 KREDIETEN BIJ DE OORSPRONG VERLEEND DOOR DE KREDIETINSTELLINGEN AAN BELGISCHE ANDERE FINANCIËLE INTERMEDIARIS EN AAN BELGISCHE FINANCIËLE HULPBEDRIJVEN

(miljoenen euro's)

	Uitstaande bedragen ¹						Transacties					
	op ten hoogste een jaar	meer dan een jaar tot en met vijf jaar	meer dan vijf jaar	Totaal opgenomen in het activa van de balans van de kredietinstellingen	Geëffectiseerde of anderszins overgedragen leningen	Totaal aangepast voor geëffectiseerde of anderszins overgedragen leningen	op ten hoogste een jaar	meer dan een jaar tot en met vijf jaar	meer dan vijf jaar	Totaal opgenomen in het activa van de balans van de kredietinstellingen	Geëffectiseerde of anderszins overgedragen leningen	Totaal aangepast voor geëffectiseerde of anderszins overgedragen leningen
2012 III	10.798	12.261	13.911	36.970	1.972	38.942	-418	586	1.779	1.947	-537	1.410
IV	10.057	12.456	14.168	36.681	1.956	38.637	-636	101	264	-271	-16	-287
2013 I	10.625	13.092	14.158	37.875	1.870	39.745	557	408	-16	949	-86	863
II	11.258	12.947	14.175	38.380	1.662	40.042	805	-104	77	778	-208	570
III	10.621	13.036	14.034	37.691	1.653	39.344	-730	75	-130	-785	-9	-794
IV	11.212	12.096	13.885	37.193	1.607	38.800	884	-664	-20	200	-46	154
2014 I	13.021	12.308	14.130	39.459	1.575	41.034	1.811	213	245	2.269	-32	2.237
II	15.155	11.024	15.217	41.396	1.608	43.004	2.131	-619	416	1.928	33	1.961
III	17.077	10.262	15.616	42.955	1.608	44.563	1.876	-545	297	1.628	0	1.628
IV	19.265	11.213	10.932	41.410	570	41.980	703	130	299	1.132	69	1.201
2015 I	21.120	10.481	11.087	42.688	533	43.221	1.778	-774	112	1.116	-37	1.079
II	20.930	10.476	11.555	42.961	514	43.475	-126	245	482	601	-19	582
III	20.759	10.340	11.617	42.716	512	43.228	-153	-133	108	-178	-2	-180
2014 september	17.077	10.262	15.616	42.955	1.608	44.563	-251	-597	184	-664	-5	-669
oktober	16.736	10.148	15.639	42.523	1.596	44.119	-341	-114	23	-432	-12	-444
november	17.259	10.275	15.688	43.222	1.579	44.801	582	113	51	746	-17	729
december	19.265	11.213	10.932	41.410	570	41.980	462	131	225	818	98	916
2015 januari	20.005	10.596	11.133	41.734	523	42.257	697	-641	177	233	-47	186
februari	20.796	10.616	11.129	42.541	542	43.083	786	17	-7	796	19	815
maart	21.120	10.481	11.087	42.688	533	43.221	295	-150	-58	87	-9	78
april	21.266	10.650	11.252	43.168	528	43.696	173	183	179	535	-5	530
mei	21.672	10.708	11.295	43.675	551	44.226	389	49	34	472	23	495
juni	20.930	10.476	11.555	42.961	514	43.475	-688	13	269	-406	-37	-443
juli	21.186	10.427	11.569	43.182	522	43.704	243	-55	22	210	8	218
augustus	20.957	10.484	11.412	42.853	503	43.356	-201	66	-120	-255	-19	-274
september	20.759	10.340	11.617	42.716	512	43.228	-195	-144	206	-133	9	-124

Bron: NBB

¹ De invoering van de nieuwe definities voor de sectoren van financiële en niet-financiële ondernemingen ten gevolge van de nieuwe methodologie van ESR2010, en de herklassering van institutionele eenheden in de overheidsector ten gevolge van een aanbeveling van Eurostat, hebben voor belangrijke wijzigingen gezorgd in de uitstaande bedragen van december 2014. Deze herklasseringen hebben geen invloed op de effectieve stromen.

13.4.2.4 KREDIETEN BIJ DE OORSPRONG VERLEEND DOOR DE KREDIETINSTELLINGEN AAN DE ANDERE SECTOREN

(miljoenen euro's)

	België						Buitenland					
	Verzekeringsinstellingen en pensioenfondsen			Overheid ¹			Landen uit het Eurogebied			Landen niet uit het Eurogebied ²		
	Totaal opgenomen in het activa van de balans van de kredietinstellingen	Geëffectiseerde of anderszins overgedragen leningen	Totaal aangepast voor geëffectiseerde of anderszins overgedragen leningen	Totaal opgenomen in het activa van de balans van de kredietinstellingen	Geëffectiseerde of anderszins overgedragen leningen	Totaal aangepast voor geëffectiseerde of anderszins overgedragen leningen	Totaal opgenomen in het activa van de balans van de kredietinstellingen	Geëffectiseerde of anderszins overgedragen leningen	Totaal aangepast voor geëffectiseerde of anderszins overgedragen leningen	Totaal opgenomen in het activa van de balans van de kredietinstellingen	Geëffectiseerde of anderszins overgedragen leningen	Totaal aangepast voor geëffectiseerde of anderszins overgedragen leningen
	Uitstaande bedragen											
2012 III	5.678	3	5.681	24.988	3.905	28.893	36.464	1.433	37.897	49.430	101	49.531
IV	6.045	3	6.048	23.557	3.826	27.383	29.476	1.441	30.917	44.112	67	44.179
2013 I	6.487	3	6.490	26.475	3.680	30.155	38.949	1.412	40.361	48.135	63	48.198
II	8.270	3	8.273	27.685	3.488	31.173	37.867	1.386	39.253	53.440	56	53.496
III	8.714	3	8.717	25.754	3.424	29.178	35.219	1.341	36.560	49.474	52	49.526
IV	8.176	3	8.179	23.946	3.281	27.227	29.316	1.285	30.601	47.481	50	47.531
2014 I	8.069	4	8.073	25.604	3.224	28.828	33.044	100	33.144	49.814	49	49.863
II	8.273	5	8.278	26.129	3.158	29.287	38.130	104	38.234	53.747	48	53.795
III	8.093	6	8.099	25.810	3.079	28.889	34.398	95	34.493	55.744	47	55.791
IV	8.592	3	8.595	35.100	4.130	39.230	31.709	67	31.776	53.009	32	53.041
2015 I	9.015	2	9.017	34.944	3.907	38.851	41.547	63	41.610	62.501	29	62.530
II	7.962	2	7.964	36.445	3.834	40.279	35.372	66	35.438	60.395	28	60.423
III	7.764	2	7.766	35.082	3.739	38.821	35.550	61	35.611	n.	n.	n.
2014 sep.	8.093	6	8.099	25.810	3.079	28.889	34.398	95	34.493	n.	n.	n.
okt.	8.210	4	8.214	28.825	3.022	31.847	34.168	94	34.262	n.	n.	n.
nov.	8.447	4	8.451	26.298	3.011	29.309	33.752	92	33.844	n.	n.	n.
dec.	8.592	3	8.595	35.100	4.130	39.230	31.709	67	31.776	n.	n.	n.
2015 jan.	8.484	3	8.487	36.041	3.982	40.023	38.131	110	38.241	n.	n.	n.
feb.	7.915	2	7.917	34.857	3.948	38.805	36.562	62	36.624	n.	n.	n.
maart	9.015	2	9.017	34.944	3.907	38.851	41.547	63	41.610	n.	n.	n.
april	8.807	2	8.809	36.064	3.850	39.914	43.247	66	43.313	n.	n.	n.
mei	8.288	2	8.290	35.960	3.844	39.804	39.016	67	39.083	n.	n.	n.
juni	7.962	2	7.964	36.445	3.834	40.279	35.372	66	35.438	n.	n.	n.
juli	7.697	2	7.699	36.891	3.755	40.646	45.712	66	45.778	n.	n.	n.
aug.	8.217	2	8.219	36.021	3.747	39.768	41.099	63	41.162	n.	n.	n.
sep.	7.764	2	7.766	35.082	3.739	38.821	35.550	61	35.611	n.	n.	n.

13.4.2.4 KREDIETEN BIJ DE OORSPRONG VERLEEND DOOR DE KREDIETINSTELLINGEN AAN DE ANDERE SECTOREN (VERVOLG)

(miljoenen euro's)

	België						Buitenland					
	Verzekeringsinstellingen en pensioenfondsen			Overheid ¹			Landen uit het Eurogebied			Landen niet uit het Eurogebied ²		
	Totaal opgenomen in het activa van de balans van de kredietinstellingen	Geëffectiseerde of anderszins overgedragen leningen	Totaal aangepast voor geëffectiseerde of anderszins overgedragen leningen	Totaal opgenomen in het activa van de balans van de kredietinstellingen	Geëffectiseerde of anderszins overgedragen leningen	Totaal aangepast voor geëffectiseerde of anderszins overgedragen leningen	Totaal opgenomen in het activa van de balans van de kredietinstellingen	Geëffectiseerde of anderszins overgedragen leningen	Totaal aangepast voor geëffectiseerde of anderszins overgedragen leningen	Totaal opgenomen in het activa van de balans van de kredietinstellingen	Geëffectiseerde of anderszins overgedragen leningen	Totaal aangepast voor geëffectiseerde of anderszins overgedragen leningen
	Transacties											
2012 III	1.028	-1	1.027	-288	-564	-852	441	6	447	1.639	57	1.696
IV	366	0	366	-1.431	-79	-1.510	-6.597	8	-6.589	-4.652	-34	-4.686
2013 I	298	0	298	2.918	-146	2.772	9.448	-29	9.419	3.805	-4	3.801
II	1.783	0	1.783	1.210	-192	1.018	-946	-26	-972	5.476	-7	5.469
III	444	0	444	-1.931	-64	-1.995	1.132	-45	1.087	-3.476	-4	-3.480
IV	-538	0	-538	-1.758	-143	-1.901	-5.853	-56	-5.909	-1.257	-2	-1.259
2014 I	-107	1	-106	1.658	-57	1.601	3.728	-1.185	2.543	2.242	-1	2.241
II	204	1	205	525	-66	459	4.945	4	4.949	3.487	-1	3.486
III	-184	1	-183	-374	-79	-453	-4.157	-9	-4.166	-3	-1	-4
IV	498	-3	495	447	-56	391	-2.500	-28	-2.528	-3.514	-15	-3.529
2015 I	417	-1	416	-156	-223	-379	8.981	-4	8.977	5.634	-3	5.631
II	-1.051	0	-1.051	1.501	-73	1.428	-6.065	3	-6.062	-1.041	-1	-1.042
III	-198	0	-198	-1.329	-95	-1.424	443	-5	438	n.	n.	n.
2014 sep.	100	2	102	97	-6	91	-1.816	-6	-1.822	n.	n.	n.
okt.	117	-2	115	2.034	-57	1.977	-196	-1	-197	n.	n.	n.
nov.	237	0	237	-2.742	-11	-2.753	-367	-2	-369	n.	n.	n.
dec.	144	-1	143	1.155	12	1.167	-1.937	-25	-1.962	n.	n.	n.
2015 jan.	-112	0	-112	941	-148	793	5.941	43	5.984	n.	n.	n.
feb.	-569	-1	-570	-1.184	-34	-1.218	-1.720	-48	-1.768	n.	n.	n.
maart	1.098	0	1.098	87	-41	46	4.760	1	4.761	n.	n.	n.
april	-206	0	-206	1.120	-57	1.063	1.907	3	1.910	n.	n.	n.
mei	-520	0	-520	-104	-6	-110	-4.380	1	-4.379	n.	n.	n.
juni	-325	0	-325	485	-10	475	-3.592	-1	-3.593	n.	n.	n.
juli	-266	0	-266	480	-79	401	10.191	0	10.191	n.	n.	n.
aug.	521	0	521	-870	-8	-878	-4.261	-3	-4.264	n.	n.	n.
sep.	-453	0	-453	-939	-8	-947	-5.487	-2	-5.489	n.	n.	n.

Bron: NBB

¹ De invoering van de nieuwe definities voor de sectoren van financiële en niet-financiële ondernemingen ten gevolge van de nieuwe methodologie van ESR2010, en de herklassering van institutionele eenheden in de overheidsector ten gevolge van een aanbeveling van Eurostat, hebben voor belangrijke wijzigingen gezorgd in de uitstaande bedragen van december 2014. Deze herklasseringen hebben geen invloed op de effectieve stromen.

² Cijfers enkel beschikbaar op driemaandelijke basis - zie driemaandelijke tabellen.

13.4.3 DEPOSITO'S EN OVERIGE VORDERINGEN BIJ DE KREDIETINSTELLINGEN

13.4.3.1 DEPOSITO'S EN OVERIGE VORDERINGEN BIJ DE KREDIETINSTELLINGEN DOOR DE BELGISCHE HUISHOUDENS

(miljoenen euro's)

	Uitstaande bedragen					Transacties				
	Zichtdeposito's	Deposito's met vaste looptijd	Deposito's met opzegtermijn ¹	Repo's	Totaal	Zichtdeposito's	Deposito's met vaste looptijd	Deposito's met opzegtermijn ¹	Repo's	Totaal
2012 III	47.253	21.007	217.839	0	286.099	-1.267	109	2.182	0	1.024
IV	46.346	21.288	223.513	0	291.147	-860	471	5.499	0	5.110
2013 I	48.975	20.652	228.397	0	298.024	2.592	-645	4.808	0	6.755
II	53.366	19.979	231.343	0	304.688	4.433	-661	2.947	0	6.719
III	50.589	19.924	231.828	0	302.341	-2.815	-43	589	0	-2.269
IV	51.943	19.895	235.492	0	307.330	1.563	-19	3.666	0	5.210
2014 I	53.641	19.817	236.995	0	310.453	1.694	-79	1.503	0	3.118
II	55.758	19.279	237.234	0	312.271	3.544	-544	1.853	0	4.853
III	55.879	17.875	237.582	0	311.336	-111	-1.440	341	0	-1.210
IV	57.922	16.749	242.272	0	316.943	2.062	-1.133	4.692	0	5.621
2015 I	62.077	16.240	243.380	0	321.697	3.706	-579	1.098	0	4.225
II	65.888	15.407	246.488	0	327.783	3.944	-812	3.261	0	6.393
III	63.925	14.707	245.548	0	324.180	-1.737	-697	-939	0	-3.373
2014 september	55.879	17.875	237.582	0	311.336	169	-338	-11	0	-180
oktober	56.759	17.534	237.873	0	312.166	871	-333	281	0	819
november	58.107	17.163	238.870	0	314.140	1.453	-371	1.020	0	2.102
december	57.922	16.749	242.272	0	316.943	-262	-429	3.391	0	2.700
2015 januari	59.353	16.215	243.469	0	319.037	1.166	-577	1.191	0	1.780
februari	60.370	16.069	243.319	0	319.758	988	-150	-151	0	687
maart	62.077	16.240	243.380	0	321.697	1.552	148	58	0	1.758
april	63.240	15.996	243.868	0	323.104	1.308	-221	641	0	1.728
mei	66.685	15.474	245.869	0	328.028	3.363	-534	2.000	0	4.829
juni	65.888	15.407	246.488	0	327.783	-727	-57	620	0	-164
juli	65.251	15.280	246.186	0	326.717	-714	-138	-303	0	-1.155
augustus	64.265	15.227	245.865	0	325.357	-683	-39	-319	0	-1.041
september	63.925	14.707	245.548	0	324.180	-340	-520	-317	0	-1.177

Bron: NBB

N.B.: Met inbegrip van instellingen zonder winstoogmerk ten behoeve van huishoudens.

¹ Met inbegrip van deposito's van bijzondere aard, gereglemeerde spaardeposito's en deposito's gekoppeld aan hypothecaire leningen.

13.4.3.2 DEPOSITO'S EN OVERIGE VORDERINGEN BIJ DE KREDIETINSTELLINGEN DOOR DE BELGISCHE NIET-FINANCIËLE VENNOOTSCHAPPEN

(miljoenen euro's)

		Uitstaande bedragen ¹				Transacties					
		Zichtdeposito's	Deposito's met vaste looptijd	Deposito's met opzegtermijn ²	Repo's	Totaal	Zichtdeposito's	Deposito's met vaste looptijd	Deposito's met opzegtermijn ²	Repo's	Totaal
2012	III	45.100	12.798	21.105	0	79.003	2.935	-1.883	1.520	0	2.572
	IV	44.314	10.552	23.423	0	78.289	-733	18	66	0	-649
2013	I	44.062	10.625	24.983	0	79.670	-291	-161	1.495	0	1.043
	II	45.009	9.500	25.432	0	79.941	999	-959	499	0	539
	III	46.835	9.645	25.652	0	82.132	1.507	78	721	0	2.306
	IV	47.954	10.958	24.388	0	83.300	478	705	-870	0	313
2014	I	48.563	11.057	25.908	0	85.528	602	97	1.520	0	2.219
	II	51.981	10.783	28.611	0	91.375	2.384	-282	959	0	3.061
	III	51.572	10.159	29.241	2	90.974	-662	-698	630	2	-728
	IV	48.095	7.373	26.276	0	81.744	641	-780	-1.400	-2	-1.541
2015	I	49.973	7.380	28.359	0	85.712	1.548	-60	2.083	0	3.571
	II	51.505	6.078	29.241	0	86.824	1.659	-1.281	883	0	1.261
	III	52.432	5.553	30.551	0	88.536	720	-521	1.339	0	1.538
2014	september	51.572	10.159	29.241	2	90.974	286	-591	271	2	-32
	oktober	51.329	10.192	29.318	2	90.841	-204	259	-153	0	-98
	november	52.679	9.684	29.684	2	92.049	1.326	-421	366	0	1.271
	december	48.095	7.373	26.276	0	81.744	-481	-618	-1.613	-2	-2.714
2015	januari	48.796	7.463	26.703	0	82.962	494	53	427	0	974
	februari	47.265	7.626	27.041	0	81.932	-1.550	158	338	0	-1.054
	maart	49.973	7.380	28.359	0	85.712	2.604	-271	1.318	0	3.651
	april	49.478	7.030	28.735	0	85.243	-384	-327	377	0	-334
	mei	49.828	6.549	28.418	0	84.795	296	-491	-317	0	-512
	juni	51.505	6.078	29.241	0	86.824	1.747	-463	823	0	2.107
	juli	51.669	6.221	29.441	0	87.331	100	135	228	0	463
	augustus	51.544	5.758	30.196	0	87.498	-268	-451	756	0	37
	september	52.432	5.553	30.551	0	88.536	888	-205	355	0	1.038

Bron: NBB

¹ De invoering van de nieuwe definities voor de sectoren van financiële en niet-financiële ondernemingen ten gevolge van de nieuwe methodologie van ESR2010, en de herklassering van institutionele eenheden in de overheidsector ten gevolge van een aanbeveling van Eurostat, hebben voor belangrijke wijzigingen gezorgd in de uitstaande bedragen van december 2014. Deze herklasseringen hebben geen invloed op de effectieve stromen.

² Met inbegrip van deposito's van bijzondere aard, geregementeerde spaardeposito's en deposito's gekoppeld aan hypothecaire leningen.

13.4.3.3 DEPOSITO'S EN OVERIGE VORDERINGEN BIJ DE KREDIETINSTELLINGEN DOOR DE ANDERE BELGISCHE FINANCIËLE INTERMEDIARIS EN DE BELGISCHE FINANCIËLE HULPBEDRIJVEN

(miljoenen euro's)

		Uitstaande bedragen ¹				Transacties					
		Zichtdeposito's	Deposito's met vaste looptijd	Deposito's met opzegtermijn ²	Repo's	Totaal	Zichtdeposito's	Deposito's met vaste looptijd	Deposito's met opzegtermijn ²	Repo's	Totaal
2012	III	8.489	15.727	2.084	209	26.509	-903	1.554	204	-13	842
	IV	9.231	12.617	2.740	279	24.867	754	-2.689	247	70	-1.618
2013	I	8.813	12.481	2.944	270	24.508	-428	78	204	-9	-155
	II	11.486	11.089	3.374	255	26.204	2.694	-1.380	380	-15	1.679
	III	10.963	9.233	3.570	177	23.943	-628	-1.760	196	-78	-2.270
	IV	9.024	8.705	3.026	153	20.908	-1.377	-533	-292	-24	-2.226
2014	I	8.723	9.458	3.853	124	22.158	-303	753	827	-29	1.248
	II	9.384	9.073	3.083	116	21.656	327	-392	-218	-8	-291
	III	10.848	9.169	3.409	109	23.535	1.482	48	326	-7	1.849
	IV	15.262	10.213	3.470	104	29.049	1.416	485	-413	-5	1.483
2015	I	14.142	11.609	4.107	93	29.951	-1.293	1.275	637	-11	608
	II	18.277	9.783	4.595	83	32.738	4.180	-1.796	488	-10	2.862
	III	17.927	9.999	4.552	67	32.545	-94	226	-61	-16	55
2014	september	10.848	9.169	3.409	109	23.535	1.207	4	201	-3	1.409
	oktober	10.675	9.051	3.519	106	23.351	-175	0	-10	-3	-188
	november	10.696	9.229	3.399	104	23.428	150	260	-1	-2	407
	december	15.262	10.213	3.470	104	29.049	1.441	225	-402	0	1.264
2015	januari	13.758	10.793	3.896	98	28.545	-1.604	508	426	-6	-676
	februari	12.777	10.431	4.067	97	27.372	-993	-370	171	-1	-1.193
	maart	14.142	11.609	4.107	93	29.951	1.304	1.137	40	-4	2.477
	april	14.417	10.910	4.215	83	29.625	323	-667	108	-10	-246
	mei	15.559	10.023	4.307	83	29.972	1.115	-905	92	0	302
	juni	18.277	9.783	4.595	83	32.738	2.742	-224	288	0	2.806
	juli	15.738	10.400	4.435	69	30.642	-2.554	600	-178	-14	-2.146
	augustus	16.881	10.040	4.629	69	31.619	1.414	-333	194	0	1.275
	september	17.927	9.999	4.552	67	32.545	1.046	-41	-77	-2	926

Bron: NBB

¹ De invoering van de nieuwe definities voor de sectoren van financiële en niet-financiële ondernemingen ten gevolge van de nieuwe methodologie van ESR2010, en de herklassering van institutionele eenheden in de overheidsector ten gevolge van een aanbeveling van Eurostat, hebben voor belangrijke wijzigingen gezorgd in de uitstaande bedragen van december 2014. Deze herklasseringen hebben geen invloed op de effectieve stromen.

² Met inbegrip van deposito's van bijzondere aard, gereglementeerde spaardeposito's en deposito's gekoppeld aan hypothecaire leningen

13.4.3.4 DEPOSITO'S EN OVERIGE VORDERINGEN BIJ DE KREDIETINSTELLINGEN DOOR DE ANDERE SECTOREN

(miljoenen euro's)

	Uitstaande bedragen				Transacties			
	België		Buitenland		België		Buitenland	
	Verzekeringsinstellingen en pensioenfondsen	Overheid ¹	Landen uit het Eurogebied	Landen niet uit het Eurogebied ²	Verzekeringsinstellingen en pensioenfondsen	Overheid	Landen uit het Eurogebied	Landen niet uit het Eurogebied ²
2012 III	10.252	16.100	91.151	64.811	1.669	-310	-2.497	-6.932
IV	9.489	13.547	80.819	55.129	-760	-2.553	-10.088	-8.918
2013 I	9.567	16.454	84.734	63.307	75	3.047	3.746	8.048
II	9.036	20.300	82.925	64.629	-660	3.813	-1.592	1.886
III	9.748	16.382	76.676	69.096	720	-3.918	-1.069	4.970
IV	9.473	13.613	72.130	62.335	-271	-2.795	-4.383	-6.231
2014 I	11.244	16.667	66.507	62.820	1.771	3.055	-5.646	390
II	10.002	18.248	72.471	65.834	-1.244	1.021	5.832	2.564
III	10.664	16.897	73.009	68.456	646	-1.356	1.056	724
IV	10.764	19.237	67.897	67.140	-444	-1.189	-4.329	-1.135
2015 I	12.663	22.516	74.130	75.364	1.867	3.268	5.030	4.634
II	11.262	19.439	65.316	78.790	-1.391	-3.075	-8.511	4.181
III	11.373	19.506	65.810	n.	113	56	-1.135	n.
2014 september	10.664	16.897	73.009	n.	1.715	-6.536	-244	n.
oktober	10.102	18.339	74.297	n.	-563	1.395	1.277	n.
november	10.153	19.178	70.637	n.	-37	417	-3.630	n.
december	10.764	19.237	67.897	n.	156	-3.001	-1.976	n.
2015 januari	11.926	24.205	69.436	n.	1.142	4.962	835	n.
februari	11.430	26.431	71.806	n.	-498	2.225	2.258	n.
maart	12.663	22.516	74.130	n.	1.223	-3.919	1.937	n.
april	12.145	22.660	71.380	n.	-507	146	-2.424	n.
mei	11.385	23.176	69.806	n.	-765	515	-1.727	n.
juni	11.262	19.439	65.316	n.	-119	-3.736	-4.360	n.
juli	11.324	23.819	75.864	n.	57	4.368	10.378	n.
augustus	11.091	24.605	71.026	n.	-226	787	-4.869	n.
september	11.373	19.506	65.810	n.	282	-5.099	-6.644	n.

Bron: NBB

¹ De invoering van de nieuwe definities voor de sectoren van financiële en niet-financiële ondernemingen ten gevolge van de nieuwe methodologie van ESR2010, en de herklassering van institutionele eenheden in de overheidsector ten gevolge van een aanbeveling van Eurostat, hebben voor belangrijke wijzigingen gezorgd in de uitstaande bedragen van december 2014. Deze herklasseringen hebben geen invloed op de effectieve stromen.

² Cijfers enkel beschikbaar op driemaandelijke basis - zie driemaandelijke tabellen.

15. Financiële activa van de niet-financiële vennootschappen en de huishoudens

15.1 MONETAIRE AGGREGATEN VAN DE EUROZONE

(einde periode, miljarden euro's)

	Chartale geldomloop	Girale deposito's	M1	Deposito's met vaste looptijd tot en met 2 jaar	Deposito's met opzegtermijn tot en met 3 maanden	M2	Repo's	Aandelen / participaties in geldmarktfondsen	Geldmarktpapier en schuldbewijzen met looptijd tot en met 2 jaar	M3	M3 exclusief chartale geldomloop
	(1)	(2)	(3)	(4)	(5)	(6)	(7)	(8)	(9)	(10)	(11)
2005	533	2.949	3.482	1.139	1.548	6.169	222	616	124	7.131	6.598
2006	592	3.167	3.759	1.429	1.556	6.744	248	614	196	7.802	7.210
2007	639	3.263	3.901	1.995	1.541	7.437	283	660	312	8.691	8.053
2008	723	3.313	4.036	2.502	1.565	8.103	330	727	264	9.424	8.701
2009	770	3.786	4.556	1.917	1.802	8.275	328	648	132	9.382	8.612
2010	809	3.946	4.754	1.807	1.911	8.472	173	552	123	9.321	8.512
2011	858	4.009	4.867	1.845	1.959	8.671	137	520	207	9.535	8.678
2012	877	4.275	5.151	1.800	2.094	9.045	115	468	180	9.808	8.931
2013	921	4.505	5.426	1.685	2.136	9.247	111	405	88	9.850	8.928
2014	981	4.959	5.939	1.603	2.141	9.683	113	414	104	10.314	9.333
2013 III	894	4.435	5.329	1.709	2.140	9.179	113	418	134	9.844	8.950
IV	921	4.505	5.426	1.685	2.136	9.247	111	405	88	9.850	8.928
2014 I	917	4.526	5.442	1.675	2.154	9.271	117	415	76	9.879	8.962
II	935	4.647	5.582	1.651	2.152	9.384	128	404	70	9.987	9.052
III	947	4.722	5.669	1.651	2.147	9.467	124	414	72	10.077	9.130
IV	981	4.959	5.939	1.603	2.141	9.683	113	414	104	10.314	9.333
2015 I	991	5.123	6.114	1.539	2.157	9.810	126	437	96	10.468	9.478
II	1.017	5.337	6.354	1.461	2.163	9.978	90	432	102	10.603	9.585
III v	1.027	5.402	6.428	1.453	2.159	10.040	95	450	76	10.662	9.635
2014 september	947	4.722	5.669	1.651	2.147	9.467	124	414	72	10.077	9.130
oktober	951	4.757	5.708	1.630	2.139	9.476	130	429	68	10.103	9.152
november	957	4.851	5.808	1.616	2.143	9.567	126	434	69	10.195	9.239
december	981	4.959	5.939	1.603	2.141	9.683	113	414	104	10.314	9.333
2015 januari	979	5.043	6.022	1.576	2.148	9.745	118	438	101	10.402	9.423
februari	983	5.068	6.052	1.542	2.149	9.743	132	447	102	10.423	9.440
maart	991	5.123	6.114	1.539	2.157	9.810	126	437	96	10.468	9.478
april	1.000	5.197	6.197	1.522	2.159	9.877	132	459	101	10.570	9.570
mei	1.006	5.287	6.293	1.488	2.163	9.944	115	450	95	10.603	9.597
juni	1.017	5.337	6.354	1.461	2.163	9.978	90	432	102	10.603	9.585
juli	1.031	5.366	6.398	1.468	2.163	10.028	109	456	89	10.683	9.652
augustus	1.029	5.375	6.405	1.461	2.166	10.032	106	456	81	10.675	9.645
september v	1.027	5.402	6.428	1.453	2.159	10.040	95	450	76	10.662	9.635

Bron: ECB

N.B.: De monetaire aggregaten omvatten de monetaire passiva van de MFI's en de centrale overheid (postkantoren, schatkist) ten opzichte van niet tot de MFI-sector behorende ingezetenen van het eurogebied, met uitzondering van de centrale overheid. Vanaf augustus 2012, de Repo's, en dientengevolge M3, zijn met uitsluiting van de Repo's met centrale tegenpartijen (CCPs).

Bibliografische referentie: Statistisch tijdschrift van de Nationale Bank van België, 1999-I, blz.28.

15.2 BELGISCHE BIJDRAGE TOT DE MONETAIRE AGGREGATEN VAN DE EUROZONE

15.2.2 BELGISCHE BIJDRAGE TOT DE MONETAIRE AGGREGATEN VAN DE EUROZONE (VANAF JANUARI 2002)

(einde periode, miljarden euro's)

	Girale deposito's	Deposito's met vaste looptijd tot en met 2 jaar	Deposito's met opzegtermijn tot en met 3 maanden	Overige M3 componenten			Totaal	M3 (exclusief de chartale geldomloop)
				Repo's	Aandelen / participaties in geldmarktfondsen	Geldmarktpapier en schuldbewijzen met looptijd tot en met 2 jaar		
2005	91,0	66,3	164,5	2,1	2,0	3,7	7,8	329,5
2006	93,0	81,4	164,8	2,6	2,1	2,0	6,7	345,9
2007	100,2	108,8	155,7	4,1	3,2	4,8	12,1	376,9
2008	100,9	108,0	158,9	11,7	4,4	11,1	27,2	395,1
2009	113,8	53,8	201,2	23,9	1,5	22,2	47,6	416,3
2010	114,9	43,3	227,0	1,0	1,5	15,1	17,6	402,7
2011	111,5	44,2	230,4	2,2	3,5	-6,4	-0,7	385,4
2012	124,5	34,0	256,5	1,3	0,7	13,0	15,0	429,9
2013	131,8	26,8	270,7	5,5	0,6	-1,6	4,5	433,9
2014	150,3	26,1	281,7	5,3	0,8	4,7	10,8	468,8
2013 III	132,4	27,1	270,2	8,8	0,8	-1,1	8,5	438,3
IV	131,8	26,8	270,7	5,5	0,6	-1,6	4,5	433,9
2014 I	136,8	24,2	275,6	4,2	0,5	-0,7	4,0	440,7
II	142,9	25,7	277,6	7,3	0,8	-0,9	7,2	453,4
III	146,6	26,1	279,7	8,1	0,6	0,1	8,8	461,2
IV	150,3	26,1	281,7	5,3	0,8	4,7	10,8	468,8
2015 I	159,4	27,1	286,4	9,6	0,7	17,1	27,4	500,2
II	168,0	20,5	290,8	6,9	3,6	15,7	26,2	505,6
III v	167,4	23,5	292,0	6,0	11,4	15,1	32,5	515,4
2014 september	146,6	26,1	279,7	8,1	0,6	0,1	8,8	461,2
oktober	145,8	28,4	279,8	8,4	0,7	-1,3	7,8	461,9
november	148,6	26,3	281,4	7,5	0,2	-1,1	6,6	462,8
december	150,3	26,1	281,7	5,3	0,8	4,7	10,8	468,8
2015 januari	154,2	24,8	284,9	8,3	0,2	11,3	19,8	483,6
februari	151,0	26,0	285,5	9,4	0,5	16,2	26,1	488,5
maart	159,4	27,1	286,4	9,6	0,7	17,1	27,4	500,2
april	160,1	25,3	288,3	9,4	0,8	17,2	27,4	501,1
mei	163,8	23,2	289,9	9,9	1,8	15,5	27,2	504,1
juni	168,0	20,5	290,8	6,9	3,6	15,7	26,2	505,6
juli	165,5	22,5	292,0	16,6	3,7	15,6	35,9	516,0
augustus	164,3	22,6	292,7	12,6	10,7	15,6	38,9	518,6
september v	167,4	23,5	292,0	6,0	11,4	15,1	32,5	515,4

Bron: NBB Berekeningen: NBB

N.B.: Vanaf januari 2002 wordt de "chartale geldomloop" uitgesloten bij de berekening van de Belgische bijdrage tot de monetaire aggregaten van de eurozone.

Vanaf juni 2010 worden de Repo's met centrale tegenpartijen (CCPs) uitgesloten van de "Repo's", en dientengevolge ook van "M3". Herclassificaties die een invloed hebben op de lijst van centrale tegenpartijen (CCPs), kunnen aldus breuken in de cijferreeksen met zich meebrengen.

16. Verplichtingen van de huishoudens en van de niet-financiële vennootschappen

16.2 HUISHOUDENS EN PARTICULIEREN

16.2.3 CONSUMPTIE- EN HYPOTHECAIRE KREDIETEN VOLGENS DE CENTRALE VOOR KREDIETEN AAN PARTICULIEREN

16.2.3.1 CONSUMPTIEKREDIET

(bedragen in duizenden euro's)

	Aantal uitstaande kredieten	Uitstaande achterstallige kredieten			Nieuwe kredieten		Aantal nieuwe achterstallige kredieten	Aantal kredietnemers met minstens één ¹	
		Aantal		Achterstallig bedrag	Aantal ²	Kredietbedrag		Krediet	Niet geregulariseerd achterstallig krediet
		Totaal	waarvan niet geregulariseerd						
2014 oktober	8.543.611	590.018	485.017	1.797.119	87.948	1.025.366	11.778	5.571.429	325.360
november	8.542.047	594.339	488.158	1.802.428	70.834	824.686	12.663	5.572.336	327.407
december	8.478.935	594.873	488.835	1.802.917	72.357	870.108	11.882	5.554.993	327.531
2015 januari	8.478.650	597.706	490.645	1.805.474	92.555	1.010.025	12.446	5.555.363	328.524
februari	8.476.809	599.680	492.274	1.806.663	90.011	1.109.493	11.337	5.556.716	329.315
maart	8.460.763	600.493	492.783	1.802.881	89.700	1.163.653	11.045	5.547.068	329.288
april	8.464.285	604.215	496.225	1.803.982	83.926	1.104.244	12.135	5.549.395	331.460
mei	8.445.553	606.082	497.494	1.800.017	74.213	927.220	12.245	5.546.222	332.193
juni	8.424.268	603.400	494.285	1.785.390	87.291	1.118.739	11.198	5.535.074	329.514
juli	8.403.624	604.453	494.842	1.776.051	94.933	1.151.835	10.341	5.534.281	329.632
augustus	8.388.952	611.461	500.345	1.772.021	78.828	1.029.769	14.742	5.528.771	333.381
september	8.379.825	613.256	502.250	1.777.219	88.376	1.041.260	11.700	5.522.500	334.210
oktober	8.383.281	617.599	506.132	1.778.006	107.767	1.386.150	14.398	5.527.447	336.571

Bronnen: NBB, Centrale voor de Kredieten aan Particulieren

¹ Het totale aantal kredietnemers is niet gelijk aan de som van het aantal kredietnemers per kredietvorm. Een kredietnemer die meerdere kredieten van een verschillend type heeft afgesloten, wordt in het totale aantal slechts één keer meegeteld.

² De toename in 2011 van het aantal kredieten/kredietopeningen is het gevolg van een wetwijziging die bepaalt dat geoorloofde debetstanden op zichtrekeningen tegen het einde van het jaar in de Centrale moeten worden geregistreerd. De toename is dus voornamelijk het gevolg van de uitbreiding van het toepassingsgebied van de Centrale en mag niet aanzien worden als een stijging van het aantal "nieuwe" kredieten.

16.2.3.2 HYPOTHECAIRE KREDIETEN

(bedragen in duizenden euro's)

	Aantal uitstaande kredieten	Uitstaande achterstallige kredieten			Nieuwe kredieten		Aantal nieuwe achterstallige kredieten	Aantal kredietnemers met minstens één	
		Totaal	Aantal	Achterstallig bedrag	Aantal	Kredietbedrag		Krediet	Niet geregulariseerd achterstallig krediet
2014 oktober	2.823.455	48.693	33.826	1.285.010	65.083	6.270.325	1.332	2.862.161	45.044
november	2.827.992	49.164	34.073	1.289.702	67.324	6.455.104	1.234	2.865.291	45.410
december	2.846.568	49.150	34.005	1.305.496	94.072	9.694.484	1.102	2.881.227	45.294
2015 januari	2.847.054	49.228	34.042	1.314.724	62.946	6.109.626	1.128	2.883.269	45.307
februari	2.847.364	49.294	34.230	1.322.953	53.499	5.137.326	1.015	2.881.007	45.482
maart	2.848.586	49.389	34.474	1.338.143	61.140	5.979.686	1.092	2.879.193	45.782
april	2.852.751	49.847	34.803	1.346.525	58.679	5.907.699	1.160	2.881.083	46.163
mei	2.863.925	50.218	34.882	1.358.856	61.085	6.115.365	1.156	2.884.505	46.280
juni	2.868.645	49.837	34.114	1.354.209	66.808	6.727.050	893	2.885.927	45.102
juli	2.874.368	49.598	33.785	1.354.174	61.116	6.469.238	800	2.889.852	44.577
augustus	2.877.096	49.649	33.800	1.352.897	42.917	4.563.904	803	2.891.226	44.592
september	2.883.081	49.597	33.972	1.352.895	45.486	4.933.406	921	2.893.219	44.850
oktober	2.890.727	49.061	33.624	1.323.967	41.645	4.593.933	1.080	2.896.944	44.625

Bronnen: NBB, Centrale voor Kredieten aan Particulieren

16.2.4 RESULTATEN VAN DE ENQUÊTE NAAR HET DOEL VAN HYPOTHECAIRE KREDIETEN

16.2.4.1 HYPOTHECAIR KREDIET: INGEDIENDE AANVRAGEN

	Aantal aanvragen (duizenden)						Bedrag der aanvragen (miljoenen euro's)							
	Aankoop	Nieuwbouw	Verbouwing	Aankoop en verbouwing	Totaal	ander onroerend doel	Herfinanciering van een bestaand krediet	Aankoop	Nieuwbouw	Verbouwing	Aankoop en verbouwing	Totaal	ander onroerend doel	Herfinanciering van een bestaand krediet
	(1)	(2)	(3)	(4)	(5) = (1) + (2) + (3) + (4)	(6)	(7)	(8)	(9)	(10)	(11)	(12) = (8) + (9) + (10) + (11)	(13)	(14)
2005	128,8	43,7	65,0	18,6	256,1	23,0	77,6	15.781	5.314	2.490	2.549	26.134	2.167	7.163
2006	129,4	38,2	53,6	19,6	240,8	22,1	30,4	17.063	4.946	2.229	2.890	27.128	2.153	3.190
2007	137,9	36,9	52,1	17,3	244,2	19,2	20,3	18.737	4.868	2.048	2.815	28.468	1.667	2.389
2008	136,5	36,0	61,9	16,6	251,0	17,3	16,5	18.342	4.683	2.342	2.574	27.941	1.426	2.114
2009	136,6	37,4	85,6	17,8	277,4	19,9	22,7	18.126	4.897	3.009	2.658	28.690	1.575	2.996
2010	158,1	47,1	108,3	18,5	332,0	19,9	35,7	21.263	5.541	3.444	2.797	33.045	1.556	4.838
2011	163,9	44,1	149,2	19,4	376,6	19,9	30,2	22.321	4.817	4.152	2.942	34.232	1.535	3.814
2012	152,4	30,0	68,2	17,4	268,0	17,4	38,0	21.498	4.080	2.687	2.774	31.039	1.369	4.704
2013	170,3	34,9	66,6	15,9	287,7	14,8	33,0	23.972	5.062	2.812	2.601	34.447	1.414	4.152
2014	180,3	37,8	75,3	15,2	308,6	17,3	79,0	26.087	5.549	3.199	2.481	37.316	1.335	9.315
2013 III	42,5	8,8	15,7	3,9	70,9	3,5	7,5	5.892	1.236	669	636	8.433	363	928
IV	40,9	7,9	13,5	3,4	65,7	3,3	5,9	5.750	1.170	581	566	8.067	322	739
2014 I	41,3	8,1	15,6	3,8	68,8	3,2	6,1	5.950	1.197	686	623	8.456	303	806
II	43,6	8,5	15,6	3,6	71,3	3,7	7,9	6.283	1.224	696	598	8.801	318	987
III	46,1	9,7	17,8	3,8	77,4	4,6	21,1	6.677	1.438	737	598	9.450	353	2.660
IV	49,3	11,5	26,3	4,0	91,1	5,8	43,9	7.177	1.690	1.080	662	10.609	361	4.862
2015 I	41,1	7,4	22,1	3,7	74,3	5,3	35,3	6.091	1.147	881	618	8.737	366	4.389
II	53,2	11,6	27,4	4,0	96,2	8,4	36,1	7.903	1.725	1.141	659	11.428	541	4.516
III	40,1	7,0	16,4	3,3	66,8	4,6	14,4	6.011	1.077	697	529	8.314	386	1.813
2014 september	18,7	4,5	8,1	1,5	32,8	2,1	12,2	2.709	654	320	237	3.920	145	1.529
oktober	20,6	4,9	9,7	1,8	37,0	2,4	15,7	3.000	716	387	293	4.396	148	1.917
november	17,3	4,3	9,1	1,3	32,0	2,0	13,3	2.506	629	391	219	3.745	118	1.589
december	11,4	2,3	7,5	0,9	22,1	1,4	14,9	1.671	345	302	150	2.468	95	1.356
2015 januari	12,1	2,1	6,1	1,1	21,4	1,5	10,5	1.788	324	244	180	2.536	107	1.324
februari	13,5	2,4	7,2	1,2	24,3	1,7	11,9	2.009	376	290	203	2.878	118	1.487
maart	15,5	2,9	8,8	1,4	28,6	2,1	12,9	2.294	447	347	235	3.323	141	1.578
april	14,7	2,7	8,1	1,3	26,8	2,3	9,9	2.212	420	309	203	3.144	139	1.284
mei	18,4	4,7	9,7	1,4	34,2	3,3	14,3	2.745	709	417	232	4.103	199	1.815
juni	20,1	4,2	9,6	1,3	35,2	2,8	11,9	2.946	596	415	224	4.181	203	1.417
juli	15,2	3,0	6,6	1,1	25,9	1,8	6,7	2.251	442	288	185	3.166	138	792
augustus	10,4	1,6	4,3	1,0	17,3	1,2	3,4	1.573	260	173	153	2.159	103	444
september	14,5	2,4	5,5	1,2	23,6	1,6	4,3	2.187	375	236	191	2.989	145	577

Bron: NBB

N.B.: Op basis van een enquête bij de kredietinstellingen, de verzekeringsmaatschappijen, en van hypotheekmaatschappijen.

De gegevens wijzen op een tendens en zijn geen weerspiegeling van de totale aanvragen van hypothecair krediet, noch van de omloop van het hypothecaire krediet. Vanaf 1995 refereert de notie "hypothecair krediet" naar de wet van 4 augustus 1992 op het hypothecaire krediet, met uitsluiting dus van hypothecaire kredieten voor handelsdoeleinden.

Bibliografische referentie: Tijdschrift van de Nationale Bank van België, LXXe jaargang, nummer 9, september 1994.

16.2.4.2 HYPOTHECAIR KREDIET: VERLEDEN KREDIETEN

	Aantal (duizenden)							Bedrag (miljoenen euro's)						
	Aankoop	Bouw	Verbouwing	Aankoop en verbouwing	Totaal	Ander onroerend doel	Herfinanciering van een bestaand krediet	Aankoop	Bouw	Verbouwing	Aankoop en verbouwing	Totaal	Ander onroerend doel	Herfinanciering van een bestaand krediet
	(1)	(2)	(3)	(4)	(5) = (1) + (2) + (3) + (4)	(6)	(7)	(8)	(9)	(10)	(11)	(12) = (8) + (9) + (10) + (11)	(13)	(14)
2005	105,3	34,2	53,4	15,6	208,5	15,8	55,2	11.904	3.744	1.903	1.732	19.283	1.269	4.647
2006	102,6	36,0	49,4	16,7	204,7	15,0	29,5	12.461	4.156	1.917	1.967	20.501	1.261	2.564
2007	102,9	31,6	44,5	15,6	194,6	14,3	17,0	12.809	3.688	1.641	1.963	20.101	1.107	1.618
2008	100,8	30,0	51,5	14,0	196,3	11,7	11,0	12.488	3.495	1.819	1.794	19.596	856	1.096
2009	95,7	29,4	73,6	13,4	212,1	12,8	14,3	11.918	3.544	2.434	1.801	19.697	862	1.517
2010	113,2	36,7	88,9	13,6	252,4	13,9	19,7	14.544	4.173	2.699	2.009	23.425	945	2.398
2011	117,1	36,0	136,6	13,6	303,3	13,8	21,7	15.286	3.634	3.559	2.070	24.549	925	2.600
2012	111,1	24,2	58,0	12,2	205,5	12,5	27,8	14.818	3.130	2.178	1.952	22.078	810	3.106
2013	108,4	25,0	53,9	10,7	198,0	9,9	23,5	14.493	3.402	2.167	1.695	21.757	778	2.542
2014	120,5	28,5	58,0	10,8	217,8	12,0	34,8	16.708	3.982	2.433	1.783	24.906	797	3.738
2013 III	27,2	6,3	13,7	2,7	49,9	2,4	6,2	3.641	870	561	447	5.519	197	674
IV	29,4	7,0	12,2	2,8	51,4	2,5	4,6	3.931	935	515	442	5.823	211	500
2014 I	22,6	4,9	10,6	2,1	40,2	2,1	3,0	3.046	679	428	334	4.487	164	326
II	26,3	5,8	12,5	2,6	47,2	2,3	3,6	3.604	802	517	428	5.351	178	395
III	27,5	5,9	12,3	2,2	47,9	2,6	5,8	3.806	797	525	368	5.496	191	638
IV	44,1	11,9	22,6	3,9	82,5	5,0	22,4	6.252	1.704	963	653	9.572	264	2.379
2015 I	20,4	4,3	15,9	1,8	42,4	3,6	23,8	2.866	590	643	273	4.372	183	2.787
II	28,4	5,6	20,3	2,6	56,9	5,2	23,8	4.107	846	837	428	6.218	259	2.913
III	32,8	7,3	19,0	2,6	61,7	4,4	21,6	4.759	1.098	818	434	7.109	297	2.746
2014 september	9,4	2,2	4,7	0,8	17,1	1,0	2,7	1.315	294	197	126	1.932	74	288
oktober	10,6	2,6	5,7	0,9	19,8	1,5	4,7	1.493	362	228	150	2.233	75	487
november	10,0	2,5	5,7	0,9	19,1	1,5	5,8	1.400	346	231	152	2.129	74	614
december	23,5	6,8	11,2	2,1	43,6	2,0	11,9	3.359	996	504	351	5.210	115	1.278
2015 januari	5,6	1,5	4,3	0,5	11,9	0,9	6,2	757	194	178	67	1.196	53	689
februari	5,9	1,1	4,7	0,5	12,2	1,2	7,4	818	153	190	82	1.243	58	868
maart	8,9	1,7	6,9	0,8	18,3	1,5	10,2	1.291	243	275	124	1.933	72	1.230
april	8,2	1,5	6,1	0,8	16,6	1,5	7,3	1.169	232	249	121	1.771	72	928
mei	8,6	1,7	6,3	0,7	17,3	1,6	7,1	1.247	251	263	117	1.878	78	837
juni	11,6	2,4	7,9	1,1	23,0	2,1	9,4	1.691	363	325	190	2.569	109	1.148
juli	11,2	2,2	6,7	0,9	21,0	1,6	7,8	1.625	332	282	156	2.395	94	985
augustus	10,4	2,1	5,9	0,8	19,2	1,3	6,4	1.522	325	255	128	2.230	93	829
september	11,2	3,0	6,4	0,9	21,5	1,5	7,4	1.612	441	281	150	2.484	110	932

Bron: NBB

N.B.: Vanaf januari 1995 op basis van een enquête bij de kredietinstellingen, de verzekeringsmaatschappijen en sommige hypotheekmaatschappijen.
De notie "hypothecaire kredieten" refereert naar de wet van 4 augustus 1992 op het hypothecair krediet, met uitsluiting dus van kredieten voor handelsdoeleinden.

Bibliografische referentie: Statistisch tijdschrift van de Nationale Bank van België, 1996-I, blz. 27-30.

17. Kapitaalmarkt

17.1 VASTRENTENDE EFFECTEN

17.1.5 OPENBARE UITGIFTEN, DOOR DE OVERHEIDSSECTOR, VAN IN NATIONALE MUNT LUIDENDE OBLIGATIES VOOR MEER DAN ÉÉN JAAR

		Emittenten ¹		Periode		Nominale rentevoet (pct.)	Emissiekoers (pct.)	Looptijd		Uitgegeven bedrag (miljoenen euro's) ²	Rendement voor de houder (pct.) ³	
				Uitgifte	Terugbetaling			Jaren	Maanden		Op de tussenliggende vervaldag	Op de eindvervaldag
2006	24 augustus	EB/BES	4	2006	2011	3,60	100,25	5		183,5	-	3,54
	23 november	EB/BES	4	2006	2011	3,45	100,00	5		130,0	-	3,45
	24 november	EB/BES	4	2006	2014	3,70	100,00	8		33,5	-	3,70
2007	22 februari	EB/BES	4	2007	2012	3,70	100,00	5		136,3	-	3,70
	23 februari	EB/BES	4	2007	2015	4,00	100,00	8		53,3	-	4,00
	23 mei	EB/BES	4	2007	2010	3,80	99,75	3		32,2	-	3,89
	24 mei	EB/BES	4	2007	2012	4,00	100,00	5		75,3	-	4,00
	25 mei	EB/BES	4	2007	2015	4,10	100,00	8		18,5	-	4,10
	24 augustus	EB/BES	4	2007	2010	4,10	100,25	3		54,5	-	4,01
	25 augustus	EB/BES	4	2007	2012	4,10	100,00	5		57,5	-	4,10
	26 augustus	EB/BES	4	2007	2015	4,15	100,00	8		13,0	-	4,15
	23 november	EB/BES	4	2007	2010	3,85	100,25	3		36,5	-	3,76
	24 november	EB/BES	4	2007	2012	3,90	100,25	5		24,0	-	3,84
	25 november	EB/BES	4	2007	2015	4,00	100,25	8		18,0	-	3,96
2008	22 februari	EB/BES	4	2008	2011	3,50	100,00	3		43,0	-	3,50
	23 februari	EB/BES	4	2008	2013	3,55	100,00	5		21,0	-	3,55
	24 februari	EB/BES	4	2008	2016	3,75	100,00	8		19,5	-	3,75
	26 mei	EB/BES	4	2008	2011	3,85	99,50	3		17,3	-	4,03
	27 mei	EB/BES	4	2008	2013	4,05	99,50	5		36,1	-	4,16
	28 mei	EB/BES	4	2008	2016	4,10	99,50	8		11,7	-	4,17
	26 augustus	EB/BES	4	2008	2013	4,20	100,00	5		36,8	-	4,20
	27 augustus	EB/BES	4	2008	2016	4,35	100,00	8		10,9	-	4,35
	25 november	EB/BES	4	2008	2011	3,10	100,25	3		199,6	-	3,01
	26 november	EB/BES	4	2008	2013	3,40	100,25	5		131,0	-	3,34
	27 november	EB/BES	4	2008	2016	4,00	101,00	8		152,7	-	3,85
2009	23 februari	EB/BES	4	2009	2012	2,40	100,00	3		103,0	-	2,40
	24 februari	EB/BES	4	2009	2014	3,10	100,00	5		151,5	-	3,10
	25 februari	EB/BES	4	2009	2017	3,75	100,00	8		121,7	-	3,75
	25 mei	EB/BES	4	2009	2012	2,00	100,00	3		28,3	-	2,00
	26 mei	EB/BES	4	2009	2014	2,75	100,00	5		34,0	-	2,75
	27 mei	EB/BES	4	2009	2017	3,50	99,50	8		51,2	-	3,57
	26 augustus	EB/BES	4	2009	2014	2,75	100,00	5		40,0	-	2,75
	27 augustus	EB/BES	4	2009	2017	3,40	100,00	8		50,0	-	3,40
	25 november	EB/BES	4	2009	2014	2,60	100,00	5		44,1	-	2,60
	26 november	EB/BES	4	2009	2017	3,35	100,00	8		45,1	-	3,35
	2010	23 februari	EB/BES	4	2010	2015	2,50	100,00	5		33,5	-
24 februari		EB/BES	4	2010	2018	3,25	100,00	8		53,7	-	3,25
26 mei		EB/BES	4	2010	2015	2,20	101,00	5		16,0	-	1,99
27 mei		EB/BES	4	2010	2018	3,00	101,50	8		29,5	-	2,79
26 augustus		EB/BES	4	2010	2015	2,05	100,75	5		17,0	-	1,89
27 augustus		EB/BES	4	2010	2018	2,75	100,75	8		19,0	-	2,64
25 november		EB/BES	4	2010	2015	2,35	100,00	5		23,3	-	2,35
26 november		EB/BES	4	2010	2018	3,00	99,75	8		27,5	-	3,04
2011	23 februari	EB/BES	4	2011	2014	2,45	100,00	3		19,5	-	2,45
	24 februari	EB/BES	4	2011	2016	3,20	100,00	5		62,7	-	3,20
	25 februari	EB/BES	4	2011	2019	3,75	100,00	8		59,2	-	3,75
	24 mei	EB/BES	4	2011	2014	2,50	100,00	3		12,8	-	2,50
	25 mei	EB/BES	4	2011	2016	3,25	100,00	5		27,8	-	3,25
	26 mei	EB/BES	4	2011	2019	3,75	99,75	8		46,4	-	3,79

17.1.5 OPENBARE UITGIFTEN, DOOR DE OVERHEIDSSECTOR, VAN IN NATIONALE MUNT LUIDENDE OBLIGATIES VOOR MEER DAN ÉÉN JAAR (VERVOLG)

	Emittenten ¹	Periode		Nominale rentevoet (pct.)	Emissiekoers (pct.)	Looptijd		Uitgegeven bedrag (miljoenen euro's) ²	Rendement voor de houder (pct.) ³	
		Uitgifte	Terugbetaling			Jaren	Maanden		Op de tussenliggende vervaldag	Op de eindvervaldag
25 augustus	EB/BES 4	2011	2014	2,35	100,25	3		9,5	-	2,26
26 augustus	EB/BES 4	2011	2016	3,00	100,25	5		31,3	-	2,95
27 augustus	EB/BES 4	2011	2019	3,50	100,25	8		36,3	-	3,46
24 november	EB/BES 4	2011	2014	3,50	100,00	3		710,2	-	3,50
25 november	EB/BES 4	2011	2016	4,00	100,00	5		4.714,6	-	4,00
26 november	EB/BES 4	2011	2019	4,20	100,00	8		304,5	-	4,20
2012 23 februari	EB/BES 4	2012	2017	2,35	100,00	5		29,9	-	2,35
24 februari	EB/BES 4	2012	2020	3,10	100,00	8		29,4	-	3,10
23 mei	EB/BES 4	2012	2017	2,25	100,00	5		17,5	-	2,25
24 mei	EB/BES 4	2012	2020	3,00	100,00	8		28,5	-	3,00
24 augustus	EB/BES 4	2012	2020	2,10	100,00	8		22,3	-	2,10
23 november	EB/BES 4	2012	2017	1,00	100,00	5		4,3	-	1,00
24 november	EB/BES 4	2012	2020	1,80	100,00	8		10,1	-	1,80
2013 21 februari	EB/BES 4	2013	2018	1,00	100,00	5		4,0	-	1,00
22 februari	EB/BES 4	2013	2021	1,85	100,00	8		8,7	-	1,85
24 mei	EB/BES 4	2013	2018	0,75	100,00	5		3,6	-	0,75
25 mei	EB/BES 4	2013	2021	1,50	100,00	8		5,7	-	1,50
26 augustus	EB/BES 4	2013	2018	1,35	100,00	5		8,1	-	1,35
27 augustus	EB/BES 4	2013	2021	2,15	100,00	8		15,7	-	2,15
25 november	EB/BES 4	2013	2018	1,00	100,00	5		5,9	-	1,00
26 november	EB/BES 4	2013	2021	1,90	100,00	8		14,6	-	1,90
2014 21 februari	EB/BES 4	2014	2019	0,90	100,00	5		3,8	-	0,90
22 februari	EB/BES 4	2014	2022	1,75	100,00	8		11,8	-	1,75
22 mei	EB/BES 4	2014	2019	0,60	100,00	5		6,0	-	0,60
23 mei	EB/BES 4	2014	2022	1,40	100,00	8		7,7	-	1,40
26 augustus	EB/BES 4	2014	2022	1,00	100,00	8		9,8	-	1,00
25 november	EB/BES 4	2014	2024	1,10	100,00	10		10,3	-	1,10
2015 23 februari	EB/BES 4	2015	2023	0,3	100,00	8		0,6	-	0,30
24 februari	EB/BES 4	2015	2025	0,6	100,00	10		2,8	-	0,60
26 mei	EB/BES 4	2015	2025	0,8	100,00	10		3,0	-	0,80
26 augustus	EB/BES 4	2015	2025	0,9	100,00	10		7,1	-	0,90

Bron: NBB

N.B.: Leningen waarvan een besluit in het Belgisch Staatsblad verschenen is, exclusief de doorlopende uitgiften.

¹ EB/BES: Etat belge/Belgische Staat
 FR/WF: Fonds des Routes/Wegenfonds
 FARFC: Fonds d'aide au redressement financier des communes/Hulpfonds tot financieel herstel van de gemeenten
 RW/WG: Région wallonne/Waals Gewest

² Nominale waarden.

³ Rendementen berekend op basis van de rentetarieven vóór fiscale afhoudingen bij de bron.

⁴ Staatsbon.

17.1.6 UITSTAANDE BEDRAGEN VAN DE LINEAIRE OBLIGATIES

(einde periode, miljoenen euro's)

Uitgifte	Vervalddag	Code	Nominale rentevoet (pct)	2010	2011	2012	2013	2014	2015				
									juni	juli	aug.	sep.	
1992	24/12/12	262	8,00	8.547	8.547	0	0	0	0	0	0	0	0
1995	28/03/15	282	8,00	6.220	6.220	6.220	6.220	6.220	0	0	0	0	0
1998	28/03/28	291	5,50	14.132	15.254	15.354	16.639	17.333	18.365	18.365	18.365	18.365	18.365
2001	28/09/11	296	5,00	12.390	0	0	0	0	0	0	0	0	0
2002	28/09/12	298	5,00	12.758	12.758	0	0	0	0	0	0	0	0
2002	28/09/17	300	5,50	8.438	8.438	8.438	8.438	8.438	8.438	8.438	8.438	8.438	8.438
2003	28/09/13	301	4,25	13.727	15.547	15.547	0	0	0	0	0	0	0
2004	28/09/14	303	4,25	12.829	12.829	12.829	12.829	0	0	0	0	0	0
2004	28/03/35	304	5,00	14.018	15.786	17.284	18.112	19.165	19.165	19.165	19.165	19.165	19.165
2005	28/09/15	306	3,75	11.294	11.294	11.294	11.294	11.294	11.294	11.294	11.294	11.294	0
2006	28/09/16	307	3,25	12.175	12.984	12.984	12.984	12.984	12.984	12.984	12.984	12.984	12.984
2006	28/03/22	308	4,00	12.827	13.909	14.084	14.084	14.084	14.084	14.084	14.084	14.084	14.084
2007	28/03/17	309	4,00	11.176	11.176	11.176	11.176	11.176	11.176	11.176	11.176	11.176	11.176
2007	28/03/13	310	4,00	12.718	12.718	12.718	0	0	0	0	0	0	0
2007	22/06/11	311	VAR	3.000	0	0	0	0	0	0	0	0	0
2008	28/03/18	312	4,00	10.103	10.471	10.471	11.428	11.428	11.428	11.428	11.428	11.428	11.428
2008	28/03/11	313	3,50	10.988	0	0	0	0	0	0	0	0	0
2008	28/03/14	314	4,00	10.973	12.895	12.895	12.895	0	0	0	0	0	0
2009	28/03/19	315	4,00	10.212	10.212	11.129	11.129	12.237	12.237	12.237	12.237	12.237	12.237
2009	28/03/15	316	3,50	9.785	9.785	9.785	9.785	9.785	0	0	0	0	0
2009	28/03/12	317	2,00	7.443	7.443	0	0	0	0	0	0	0	0
2010	28/09/20	318	3,75	17.634	17.634	17.634	17.634	17.634	19.486	19.486	19.486	19.486	19.486
2010	28/03/16	319	2,75	9.594	9.594	9.594	9.594	9.594	9.594	9.594	9.594	9.594	9.594
2010	28/03/41	320	4,25	4.823	9.580	11.558	12.423	14.355	14.925	15.791	15.791	15.791	15.791
2011	28/09/21	321	4,25		13.096	14.085	14.921	14.921	15.980	15.980	15.980	15.980	15.980
2011	15/02/16	322	VAR		3.000	3.000	3.000	3.000	3.000	3.000	3.000	3.000	3.000
2011	28/06/17	323	3,50		6.709	13.234	13.234	13.234	13.234	13.234	13.234	13.234	13.234
2011	28/03/26	324	4,50		4.472	7.010	7.779	9.040	9.040	9.040	9.040	9.040	9.040
2012	28/09/22	325	4,25			15.417	15.417	15.417	15.417	15.417	15.417	15.417	15.417
2012	28/03/32	326	4,00			5.612	8.204	8.204	8.204	8.204	8.204	8.204	8.204
2012	28/09/19	327	3,00			7.199	9.356	11.696	11.696	12.662	12.662	12.662	12.662
2012	22/06/23	328	2,25				13.652	13.652	13.652	13.652	13.652	13.652	13.652
2013	22/06/18	329	1,25				11.890	11.890	11.890	11.890	11.890	11.890	11.890
2013	02/05/18	330	VAR				2.500	2.500	2.500	2.500	2.500	2.500	2.500
2013	22/06/45	331	3,75				4.000	5.406	7.213	7.213	7.213	7.213	7.213
2014	22/06/24	332	2,60					15.885	15.885	15.885	15.885	15.885	15.885
2014	22/06/34	333	3,00					6.147	6.147	6.147	6.147	6.147	6.147
2015	22/06/25	334	0,80						11.602	13.171	13.171	13.171	13.171
2015	22/06/31	335	1,00						4.000	4.000	4.000	4.000	4.000
2015	22/06/38	336	1,90										4.000
TOTAAL				257.804	272.350	286.551	300.616	306.718	312.635	316.036	316.036	316.036	308.742

Bron: NBB Berekeningen: NBB

17.2 AANDELEN EN OVERIGE DEELNEMINGEN

17.2.1 UITGIFTEN VAN AANDELEN

(miljoenen euro's)

	Bedrag van de financiële transacties (in miljoenen euro's)												Aantal bedrijven (in eenheden)						
	Oprichtingen van vennootschappen				Kapitaalverhogingen					Kapitaalverminderingen			Oprichtingen van vennootschappen	Kapitaalverhogingen	Kapitaalverminderingen				
	Inbreng in contanten	Inbreng in natura	Te storten bedrag	Totaal	Inbreng in contanten	Inbreng in natura	Te storten bedrag	Conversie van eigen middelen	Schuldconversie	Uitgiftepremie	Totaal	Terugbetaling aan de aandeelhouders				Aanzuivering van verliezen ¹	Andere ²	Totaal	
2005	878	1.563	250	2.691	12.480	17.077	1.424	2.897	3.321	6.862	44.061	9.917	9.052	21.082	40.050	20.860	9.058	5.047	
2006	5.152	9.911	3.358	18.421	59.985	33.397	1.239	1.139	4.318	17.920	117.997	26.802	3.065	8.521	38.388	23.777	8.308	4.585	
2007	4.202	3.295	739	8.236	66.607	67.469	7.441	6.884	4.203	37.893	190.496	29.237	4.064	13.329	46.630	26.454	7.153	4.784	
2008	1.924	5.550	308	7.782	66.794	96.946	4.500	2.649	18.080	37.166	226.134	40.869	6.357	42.693	89.919	25.871	6.996	5.206	
2009	1.402	3.599	421	5.422	32.586	12.455	3.314	8.256	6.679	14.439	77.729	14.416	49.660	7.808	71.884	22.768	6.812	5.801	
2010	1.670	15.442	338	17.449	43.856	64.406	7.484	3.003	8.360	11.495	138.604	52.825	10.677	16.412	79.914	26.263	6.772	6.079	
2011	1.665	3.689	427	5.780	30.497	76.608	1.773	7.987	7.294	14.736	138.896	48.065	13.856	27.957	89.878	26.837	7.244	6.950	
2012	1.071	4.868	527	6.466	44.349	21.497	3.194	27.247	13.129	12.890	122.306	120.780	27.137	40.702	188.619	21.419	6.927	7.986	
2013	961	6.996	265	8.222	25.780	18.237	1.029	5.564	6.491	11.913	69.013	38.355	10.975	51.090	100.420	20.543	21.006	9.232	
2014	1.301	5.636	453	7.391	12.569	16.825	941	12.301	5.634	8.452	56.721	21.212	7.437	22.635	51.284	21.448	8.790	14.805	
2014	aug.	32	50	11	92	238	144	97	139	81	77	776	492	440	426	1.358	1.181	341	898
	sep.	68	367	16	451	984	1.228	79	2.831	538	3.015	8.675	2.107	306	3.924	6.336	1.643	614	5.298
	okt.	98	100	22	219	667	1.107	8	1.246	80	40	3.147	3.980	98	3.613	7.691	1.926	384	519
	nov.	50	124	13	187	514	477	62	106	131	186	1.476	301	377	227	906	1.525	412	467
	dec.	237	605	80	922	1.572	2.664	378	2.724	3.048	685	11.070	1.347	2.665	1.828	5.839	2.395	1.501	1.658
2015	jan.	76	218	54	349	206	169	17	191	312	408	1.302	461	11	145	617	1.957	239	249
	feb.	46	64	27	136	249	240	34	6	46	211	786	159	16	289	464	1.634	269	340
	maart	74	186	20	280	3.022	689	50	516	152	189	4.617	1.928	160	4.159	6.247	1.955	581	778
	april	122	38	25	185	184	262	14	455	2.500	199	3.616	1.615	1.196	416	3.227	1.851	320	339
	mei	968	53	2.748	3.769	638	313	52	59	47	583	1.692	171	236	284	692	1.403	320	332
	juni	205	160	36	402	523	2.326	134	3.548	1.235	393	8.158	4.562	407	3.575	8.544	2.003	676	887
	juli	85	535	35	655	1.487	3.753	240	22	118	700	6.319	990	2.354	5.473	8.817	1.929	485	541
	aug.	35	121	8	164	264	63	4	61	175	32	598	3.373	148	148	3.669	1.203	261	283

Bron: NBB

N.B.: Met inbegrip van de door de financiële instellingen uitgegeven aandelen.

¹ Deze rubriek bevat voornamelijk de kapitaalverminderingen met als doel het aanzuiveren van de overgedragen verliezen. Zij bevat eveneens andere verrichtingen binnen het eigen vermogen die het kapitaal verminderen.² Deze rubriek omvat hoofdzakelijk de kapitaalverminderingen ten gevolge van vereffeningen, fusies door overneming en partiële splitsingen.

17.2.3 BEURSACTIVITEIT

	Euronext Brussel			Verhandeld kapitaal: gemiddelde per beursdag (duizenden euro's) ¹	
	Aandelenkoersen (indexcijfer jaar 1985 = 100) ²		Beurskapitalisatie van de aandelen per einde periode (miljoenen euro's) ³	Belgische waarden	Buitenlandse waarden
	Koersindexcijfer (niet herbelegde dividenden)	Return indexcijfer (herbelegde dividenden)			
2005	566,7	999,6	244.574,0	361.199,4	6.106,5
2006	703,2	1.268,8	300.454,0	469.441,2	12.048,8
2007	799,1	1.472,7	263.718,0	659.201,2	10.742,3
2008	583,1	1.100,5	120.013,0	543.576,2	5.728,4
2009	405,5	790,2	181.059,0	338.906,5	2.245,9
2010	485,0	969,1	200.309,0	313.697,0	2.186,0
2011	467,5	959,2	176.646,0	312.159,8	1.710,7
2012	481,7	1.022,1	227.184,0	310.655,1	1.130,3
2013	558,5	1.220,7	271.648,0	331.558,9	3.359,6
2014	657,1	1.481,7	312.814,0	354.404,5	2.513,3
2013 september	584,9	1.286,5	252.625,0	304.785,0	4.121,0
oktober	601,8	1.326,0	264.755,0	292.387,0	3.875,0
november	614,7	1.357,8	265.458,0	307.542,0	6.370,0
december	602,6	1.336,1	271.648,0	265.813,0	5.116,0
2014 januari	618,4	1.372,7	262.598,0	363.555,0	4.443,0
februari	623,4	1.384,0	277.573,0	362.741,0	2.766,0
maart	615,5	1.429,1	277.450,0	351.884,0	2.251,0
april	659,8	1.468,5	280.772,0	336.137,0	1.652,0
mei	670,8	1.506,1	285.799,0	328.133,0	4.703,0
juni	685,3	1.545,0	289.224,0	325.415,0	2.453,0
juli	673,0	1.517,9	285.009,0	290.407,0	2.156,0
augustus	657,8	1.483,9	295.458,0	310.986,0	2.265,0
september	682,8	1.541,4	298.874,0	344.964,0	2.400,0
oktober	649,3	1.469,6	296.836,0	474.158,0	2.012,0
november	674,5	1.530,1	312.470,0	385.481,0	1.560,0
december	674,1	1.532,6	312.814,0	374.704,0	1.419,0
2015 januari	695,0	1.582,2	346.433,0	486.211,0	2.120,0
februari	750,3	1.708,4	366.606,0	456.761,0	1.661,0
maart	773,6	1.762,2	369.180,0	536.753,0	2.785,0
april	793,7	1.811,4	361.366,0	504.387,0	2.136,0
mei	773,9	1.781,8	364.225,0	521.987,0	1.779,0
juni	764,1	1.766,6	357.543,0	559.599,0	1.927,0
juli	775,3	1.793,8	368.549,0	488.637,0	1.470,0
augustus	741,7	1.718,1	339.672,0	563.685,0	1.273,0
september	697,5	1.616,7	331.827,0	535.663,0	1.429,0

Bron: EURONEXT Berekeningen: NBB

¹ Obligaties van vennootschappen en aandelen.² Belgian All Shares, gemiddeld indexcijfer van de periode.³ Bron: EURONEXT

18. Geldmarkt

Aanbestedingsdatum	Uitgifte van driemaands schatkistcertificaten ¹								Niet-concurrerende inschrijvingen (in miljoenen euro's) ²	Uitstaand bedrag van de sedert 29 januari 1991 uitgegeven gede-materialiseerde certificaten (in miljoenen euro's) ³
	Aangeboden bedrag (in miljoenen euro's)	Geboden rentetarieven/prijzen ⁴		Toegewezen bedrag (in miljoenen euro's)	Hoogste in aanmerking genomen rentevoet/prijs ⁴	Toewijzingspercentage op de offertes ingediend tegen de hoogste in aanmerking genomen rentevoet/prijs	Gewogen gemiddelde rentevoet van de toewijzing			
		Minimum	Maximum							
2014	2 december	1.885,0	100,010	100,028	610,0	100,023	100	-0,09	0,0	5.067,0
	16 december	1.610,0	99,995	100,013	630,0	100,008	100	-0,05	42,0	3.592,0
2015	6 januari	1.690,0	100,010	100,031	560,0	100,027	100	-0,10	41,0	4.193,0
	13 januari	1.825,0	100,020	100,041	515,0	100,039	100	-0,16	0,0	3.308,0
	3 februari	1.560,0	100,000	100,047	900,0	100,041	100	-0,16	0,0	4.208,0
	10 februari	2.110,0	100,017	100,041	806,0	100,038	76	-0,15	0,0	4.104,0
	3 maart	1.945,0	100,035	100,048	970,0	100,043	100	-0,15	0,0	5.074,0
	10 maart	2.650,0	100,030	100,047	1.253,0	100,042	83	-0,16	37,0	5.082,0
	31 maart	2.385,0	100,001	100,056	1.190,0	100,051	100	-0,18	40,0	6.312,0
	14 april	3.050,0	100,042	100,061	1.245,0	100,056	100	-0,23	0,0	6.441,0
	5 mei	2.285,0	100,038	100,057	1.165,0	100,052	100	-0,20	0,0	7.606,0
	12 mei	2.510,0	100,040	100,051	1.265,0	100,047	100	-0,19	53,0	7.218,0
	2 juni	2.090,0	100,045	100,068	1.240,0	100,057	100	-0,20	0,0	8.458,0
	16 juni	2.060,0	100,042	100,052	1.203,0	100,048	89	-0,19	26,0	7.427,0
	30 juni	1.540,0	100,050	100,065	770,0	100,060	100	-0,21	0,0	8.197,0
	14 juli	1.845,0	100,000	100,062	501,0	100,058	50	0,24	15,0	6.238,0
	4 augustus	2.158,0	100,050	100,064	600,0	100,061	100	-0,23	0,0	6.838,0
	11 augustus	2.905,0	100,040	100,077	504,0	100,058	27	-0,24	0,0	4.859,0
	1 september	1.935,0	-0,249	-0,200	655,0	-0,232	100	-0,24	0,0	5.514,0
	15 september	2.480,0	-0,265	-0,190	710,0	-0,241	100	-0,25	0,0	3.755,0
	29 september	1.559,0	-0,265	-0,220	409,0	-0,253	100	-0,26	5,0	4.169,0
	13 oktober	1.635,0	-0,265	-0,230	445,0	-0,258	100	-0,26	0,0	3.328,0
	3 november	1.908,0	-0,323	-0,250	405,0	-0,295	57	-0,30	0,0	3.733,0
	10 november	1.456,0	-0,310	-0,260	295,0	-0,298	100	-0,30		2.924,0

Bron: NBB

¹ Deze tabel heeft enkel betrekking op de gematerialiseerde certificaten die sedert 29 januari 1991 zijn uitgegeven krachtens het Ministerieel Besluit van 24 januari 1991, hetzij bij tenderinschrijving, hetzij ingevolge niet-concurrerende inschrijvingen. Bij de tender wordt de zgn. "Amerikaanse methode" toegepast, waarbij de effecten worden toegewezen tegen de door de inschrijvers voorgestelde rentetarieven. Alle offertes tegen rentetarieven die lager zijn dan de hoogste door de Schatkist in aanmerking genomen rentevoet worden toegewezen voor het totale bedrag. De offertes tegen de hoogste in aanmerking genomen rentevoet kunnen eventueel worden verminderd.

² Via deze niet-concurrerende inschrijvingen kunnen de primary dealers binnen bepaalde grenzen op schatkistcertificaten inschrijven tegen de gemiddelde rentevoet van de toewijzing.

³ Op de betalingsdatum.

⁴ Aanbesteding op basis van de prijs vanaf 17/07/2012.

18.7 UITGIFTE VAN ZESMAANDS SCHATKISTCERTIFICATEN

Aanbestedingsdatum	Uitgifte van zesmaands schatkistcertificaten ¹								Niet-concurrerende inschrijvingen (in miljoenen euro's) ²	Uitstaand bedrag van de sedert 29 januari 1991 uitgegeven gede-materialiseerde certificaten (in miljoenen euro's) ³
	Tenderinschrijvingen				Toegewezen bedrag (in miljoenen euro's)	Hoogste in aanmerking genomen rentevoet/prijs ⁴	Toewijzingspercentage op de offertes ingediend tegen de hoogste in aanmerking genomen rentevoet/prijs	Gewogen gemiddelde rentevoet van de toewijzing		
	Aangeboden bedrag (in miljoenen euro's)	Geboden rentetarieven/prijzen ⁴								
		Minimum	Maximum							
2014 2 december	2.242,0	100,004	100,068	1.057,0	100,024	100	-0,07	0,0	6.145,0	
2015 6 januari	2.005,0	100,038	100,045	1.090,0	100,038	100	-0,09	73,0	6.218,0	
3 februari	1.590,0	100,000	100,081	1.110,0	100,066	11	-0,16	0,0	6.361,0	
3 maart	2.110,0	100,050	100,073	1.245,0	100,065	100	-0,15	0,0	6.512,0	
31 maart	2.175,0	100,001	100,088	1.255,0	100,081	100	-0,18	40,0	6.672,0	
5 mei	2.120,0	100,070	100,093	1.175,0	100,087	100	-0,20	0,0	7.045,0	
2 juni	2.180,0	100,070	100,095	1.206,0	100,087	33	-0,20	0,0	7.194,0	
30 juni	1.650,0	100,080	100,101	945,0	100,093	100	-0,20	0,0	6.976,0	
4 augustus	2.435,0	100,085	100,103	1.265,0	100,097	100	-0,22	0,0	7.131,0	
1 september	2.235,0	-0,240	-0,180	1.250,0	-0,225	100	-0,23	0,0	7.136,0	
29 september	1.762,0	-0,250	-0,210	717,0	-0,233	100	-0,24	0,0	6.558,0	
3 november	1.945,0	-0,291	-0,250	703,0	-0,280	47	-0,29	0,0	6.086,0	

Bron: NBB

¹ Deze tabel heeft enkel betrekking op de gematerialiseerde certificaten die sedert 29 januari 1991 zijn uitgegeven krachtens het Ministerieel Besluit van 24 januari 1991, hetzij bij tenderinschrijving, hetzij ingevolge niet-concurrerende inschrijvingen. Bij de tender wordt de zgn. "Amerikaanse methode" toegepast, waarbij de effecten worden toegewezen tegen de door de inschrijvers voorgestelde rentetarieven. Alle offertes tegen rentetarieven die lager zijn dan de hoogste door de Schatkist in aanmerking genomen rentevoet worden toegewezen voor het totale bedrag. De offertes tegen de hoogste in aanmerking genomen rentevoet kunnen eventueel worden verminderd.

² Via deze niet-concurrerende inschrijvingen kunnen de primary dealers binnen bepaalde grenzen op schatkistcertificaten inschrijven tegen de gemiddelde rentevoet van de toewijzing.

³ Op de betalingsdatum.

⁴ Aanbesteding op basis van de prijs vanaf 31/07/2012.

Aanbestedingsdatum	Uitgifte van twaalfmaands schatkistcertificaten ¹								Niet-concurrerende inschrijvingen (in miljoenen euro's) ²	Uitstaand bedrag van de sedert 29 januari 1991 uitgegeven gede-materialiseerde certificaten (in miljoenen euro's) ³
	Tenderinschrijvingen				Toegewezen bedrag (in miljoenen euro's)	Hoogste in aanmerking genomen rentevoet/prijs ⁴	Toewijzingspercentage op de offertes ingediend tegen de hoogste in aanmerking genomen rentevoet/prijs	Gewogen gemiddelde rentevoet van de toewijzing		
	Aangeboden bedrag (in miljoenen euro's)	Geboden rentetarieven/prijzen ⁴								
		Minimum	Maximum							
2014 16 december	2.390,0	99,980	100,031	1.605,0	100,015	27	-0,02	95,0	17.785,0	
2015 13 januari	2.330,0	100,080	100,119	1.405,0	100,100	22	-0,11	112,0	17.717,0	
10 februari	2.280,0	100,070	100,137	1.601,0	100,121	63	-0,12	0,0	17.298,0	
10 maart	2.740,0	100,140	100,163	1.630,0	100,151	100	-0,15	69,0	17.772,0	
14 april	3.040,0	100,190	100,219	1.510,0	100,208	34	-0,21	0,0	17.682,0	
12 mei	2.510,0	100,160	100,188	1.435,0	100,178	100	-0,18	0,0	17.532,0	
16 juni	1.960,0	100,140	100,180	1.403,0	100,162	61	-0,17	27,0	18.962,0	
14 juli	2.465,0	100,160	100,190	1.500,0	100,175	50	-0,18	31,0	17.723,0	
11 augustus	2.435,0	100,185	100,210	1.420,0	100,197	100	-0,20	41,0	17.954,0	
15 september	2.515,0	-0,210	-0,180	1.570,0	-0,193	100	-0,20	0,0	18.094,0	
13 oktober	2.835,0	-0,220	-0,190	1.505,0	-0,203	72	-0,21	0,0	18.234,0	
10 november	3.180,0	-0,295	-0,269	1.485,0	-0,284	100	-0,29		18.444,0	

Bron: NBB

¹ Deze tabel heeft enkel betrekking op de gematerialiseerde certificaten die sedert 29 januari 1991 zijn uitgegeven krachtens het Ministerieel Besluit van 24 januari 1991, hetzij bij tenderinschrijving, hetzij ingevolge niet-concurrerende inschrijvingen. Bij de tender wordt de zgn. "Amerikaanse methode" toegepast, waarbij de effecten worden toegewezen tegen de door de inschrijvers voorgestelde rentetarieven. Alle offertes tegen rentetarieven die lager zijn dan de hoogste door de Schatkist in aanmerking genomen rentevoet worden toegewezen voor het totale bedrag. De offertes tegen de hoogste in aanmerking genomen rentevoet kunnen eventueel worden verminderd.

² Via deze niet-concurrerende inschrijvingen kunnen de primary dealers binnen bepaalde grenzen op schatkistcertificaten inschrijven tegen de gemiddelde rentevoet van de toewijzing.

³ Op de betalingsdatum.

⁴ Aanbesteding op basis van de prijs vanaf 17/07/2012.

18.10 TRANSACTIES OP DE SECUNDAIRE MARKT VAN GEDEMATERIALISEERDE EFFECTEN

(periodegemiddelden van dagelijkse gegevens)

Transacties op de secundaire markt van gedematerialiseerde effecten opgetekend door het effectenclearingsstelsel van de NBB (periodegemiddelden van de dagelijkse gegevens)								
	Schatkistcertificaten		Lineaire obligaties		Thesauriebewijzen en depositobewijzen		Totaal	
	Aantal transacties	Bedragen (miljoenen eu-ro's)	Aantal transacties	Bedragen (miljoenen eu-ro's)	Aantal transacties	Bedragen (miljoenen eu-ro's)	Aantal transacties	Bedragen (miljoenen eu-ro's)
	(1)	(2)	(3)	(4)	(5)	(6)	(7) = (1) + (3) + (5)	(8) = (2) + (4) + (6)
2005	110	2.711	469	11.189	84	428	664	14.328
2006	115	3.239	516	13.210	80	605	711	17.047
2007	115	3.037	542	14.358	85	675	741	18.070
2008	109	3.341	526	15.411	94	599	728	19.351
2009	110	3.105	515	13.137	51	343	675	16.585
2010	168	3.974	595	14.658	39	588	801	19.221
2011	211	6.213	843	25.804	45	420	1.100	32.437
2012	246	5.369	862	17.979	39	429	1.147	23.777
2013	280	5.926	738	13.637	39	386	1.057	19.950
2014	221	4.351	776	15.524	37	366	1.033	20.568
2014 oktober	227	3.986	772	14.542	29	267	1.028	18.794
2014 november	219	3.916	808	15.375	34	364	1.060	19.655
2014 december	262	5.535	716	13.565	38	503	1.016	19.602
2015 januari	342	7.181	1.329	27.909	46	962	1.717	36.052
2015 februari	368	7.351	1.543	30.867	63	1.260	1.974	39.478
2015 maart	402	8.840	1.563	34.379	50	1.105	2.015	44.324
2015 april	328	6.558	1.226	24.522	50	1.004	1.604	32.084
2015 mei	337	9.929	1.212	26.613	55	853	1.604	37.395
2015 juni	308	7.526	1.293	23.969	51	553	1.653	32.047
2015 juli	257	5.542	1.222	22.739	48	894	1.527	29.175
2015 augustus	275	6.240	1.019	17.721	47	612	1.340	24.573
2015 september	277	5.909	1.121	24.049	51	801	1.449	30.759
2015 oktober	299	6.215	1.150	21.794	52	1.008	1.500	29.018

Bron: NBB

N.B.: Exclusief openmarkttransacties van de NBB, Sinds 19 oktober 1992 met inbegrip van de verrichtingen in "mantels" en "coupons" van gesplitste OLO's.

19. Rentetarieven

19.1 VOORNAAMSTE RENTEVOETEN VAN HET MONETAIRE BELEID VAN HET EUROSISTEEM

(procenten per jaar, wijzigingsdatum)

	Rente op basis-herfinancieringstransacties ¹	Rente op langerlopende herfinancieringstransacties ²	Rente op de marginale beleningsfaciliteit	Rente op de depositofaciliteit
<i>p.m.</i> 2011 29 december	-	-	1,75	0,25
2012 10 juli	0,75	0,75	1,75	0,25
11 juli	-	-	1,50	0,00
2013 7 mei	0,50	0,50	1,50	0,00
8 mei	-	-	1,00	0,00
12 november	0,25	0,25	1,00	0,00
13 november	-	-	0,75	0,00
2014 10 juni	0,15	0,15	0,75	0,00
11 juni	-	-	0,40	-0,10
9 september	0,05	-	0,40	-0,10
10 september	-	-	0,30	-0,20
24 september	-	0,05	0,30	-0,20

Bron: ECB

¹ Het betreft de wekelijkse toewijzing op 2 weken. Voor de variabele rentetender betreft het de gewogen gemiddelde rentevoet. De in de tabel vermelde data stemmen overeen met de data van de toewijzingen.

² Het betreft de maandelijkse toewijzing op 3 of 6 maanden. De in de tabel vermelde data stemmen overeen met de data van de toewijzingen.

Bibliografische referentie: Statistisch tijdschrift van de Nationale Bank van België, 1999-I, p. 29.

19.2 REFERENTIETARIEVEN VAN DE SECUNDAIRE MARKT VOOR SCHATKISTCERTIFICATEN UITGEGEVEN DOOR DE BELGISCHE STAAT

(procenten per jaar, daggemiddelden)

	1 maand	2 maanden	3 maanden	6 maanden	12 maanden
2005	2,02	2,05	2,07	2,11	2,22
2006	2,72	2,81	2,90	3,05	3,27
2007	3,80	3,84	3,89	3,97	4,10
2008	3,64	3,66	3,67	3,66	3,70
2009	0,57	0,62	0,66	0,73	0,93
2010	0,32	0,37	0,43	0,53	0,81
2011	0,78	0,90	1,01	1,16	1,55
2012	0,07	0,09	0,13	0,17	0,37
2013	0,02	0,03	0,05	0,07	0,15
2014	0,02	0,03	0,05	0,05	0,07
2014 oktober	-0,10	-0,08	-0,07	-0,05	-0,03
november	-0,08	-0,08	-0,08	-0,06	0,00
december	-0,07	-0,05	-0,04	-0,05	-0,04
2015 januari	-0,16	-0,14	-0,13	-0,13	-0,13
februari	-0,15	-0,13	-0,13	-0,15	-0,13
maart	-0,18	-0,18	-0,17	-0,17	-0,15
april	-0,22	-0,22	-0,20	-0,21	-0,19
mei	-0,22	-0,19	-0,19	-0,20	-0,18
juni	-0,23	-0,21	-0,20	-0,19	-0,17
juli	-0,23	-0,23	-0,23	-0,22	-0,18
augustus	-0,22	-0,23	-0,23	-0,23	-0,20
september	-0,25	-0,26	-0,23	-0,22	-0,20
oktober	-0,27	-0,26	-0,26	-0,26	-0,22

Bron: NBB Berekeningen: NBB

Bibliografische referentie: Tijdschrift van de Nationale Bank van België, LXVIe jaargang, nr. 5, mei 1991.

19.4 MFI INTEREST RATES (MIR)

19.4.1 RENTETARIEVEN OP NIEUWE CONTRACTEN IN EUR

19.4.1.1 RENTETARIEVEN OP DEPOSITO'S IN EUR VAN HUISHOUDENS - NIEUWE CONTRACTEN

		Onmiddellijk opvraagbaar	Met vaste looptijd			Opneembaar met opzegtermijn tot drie maanden
			Met een looptijd tot één jaar	Met een looptijd langer dan één en tot twee jaar	Met een looptijd langer dan twee jaar	
2014	september	0,15	2,00	0,89	1,12	0,40
	oktober	0,16	0,33	0,92	1,05	0,40
	november	0,16	0,19	0,81	1,13	0,38
	december	0,15	0,31	0,88	1,20	0,31
2015	januari	0,13	0,22	0,47	1,23	0,30
	februari	0,13	0,82	0,69	1,21	0,26
	maart	0,13	1,46	0,85	1,00	0,25
	april	0,11	1,09	0,62	0,92	0,21
	mei	0,11	1,06	0,49	0,79	0,20
	juni	0,11	1,03	0,41	0,77	0,19
	juli	0,10	1,93	0,41	0,77	0,18
	augustus	0,10	1,83	0,44	0,79	0,18
	september	0,10	1,68	0,53	0,63	0,18

Bron: NBB Herberekend: NBB

N.B.: - "tot" betekent "tot en met".

- Meer gedetailleerde gegevens zijn consulteerbaar op <http://www.mfiir.be>.

19.4.1.2 RENTETARIEVEN OP DEPOSITO'S IN EUR VAN NIET-FINANCIËLE VENNOOTSCHAPPEN - NIEUWE CONTRACTEN

		Onmiddellijk opvraagbaar	Met een vaste looptijd	
			tot 1 maand	tot één jaar
2014	september	0,14	0,11	0,17
	oktober	0,14	0,28	0,19
	november	0,14	0,58	0,20
	december	0,13	0,24	0,22
2015	januari	0,10	0,16	0,20
	februari	0,10	0,30	0,15
	maart	0,10	0,14	0,11
	april	0,09	0,06	0,09
	mei	0,09	0,09	0,09
	juni	0,08	0,20	0,19
	juli	0,07	0,26	0,11
	augustus	0,07	0,10	0,09
	september	0,07	0,05	0,08

Bron: NBB Herberekend: NBB

N.B.: - "tot" betekent "tot en met".

- Meer gedetailleerde gegevens zijn consulteerbaar op <http://www.mfiir.be>.

19.4.1.3 RENTETARIEVEN OP LENINGEN IN EUR AAN HUISHOUDENS - NIEUWE CONTRACTEN

	2014				2015								
	september	oktober	november	december	januari	februari	maart	april	mei	juni	juli	augustus	september
Voorschotten in rekening-courant	7,25	8,16	7,99	7,92	7,82	7,45	7,87	7,76	7,61	7,54	7,63	7,69	7,77
Voor consumptie													
Variabel tarief en initiële rentevaste periode tot één jaar	4,58	4,83	4,15	3,52	3,98	3,46	3,88	3,65	3,62	4,02	3,80	4,26	4,54
Initiële rentevaste periode voor meer dan één en tot vijf jaar	5,26	5,10	4,85	4,48	4,23	4,23	4,44	4,57	4,70	4,88	5,33	5,11	4,92
Initiële rentevaste periode voor meer dan vijf jaar	7,37	7,57	7,28	6,74	6,29	6,29	6,44	6,62	6,48	6,70	6,59	6,98	6,88
Jaarlijks kostenpercentage	6,09	6,13	5,82	5,20	5,05	4,93	5,18	5,28	5,30	5,62	5,90	6,02	5,80
Voor de aankoop van een huis													
Variabel tarief en initiële rentevaste periode tot één jaar	3,01	2,91	2,77	2,63	2,75	2,72	2,72	2,77	2,66	2,71	2,71	2,72	2,64
Initiële rentevaste periode voor meer dan één en tot vijf jaar	2,52	2,32	2,32	2,21	2,43	2,46	2,38	2,39	2,34	2,33	2,39	2,42	2,40
Initiële rentevaste periode voor meer dan vijf en tot tien jaar	2,82	2,69	2,75	2,70	2,72	2,72	2,54	2,49	2,39	2,35	2,35	2,41	2,40
Initiële rentevaste periode voor meer dan tien jaar	3,04	2,97	2,91	2,80	2,76	2,62	2,56	2,50	2,47	2,43	2,48	2,49	2,48
Voor andere doeleinden													
Variabel tarief en initiële rentebepaling tot één jaar	1,63	1,59	1,54	1,63	1,72	1,77	1,69	1,74	1,67	1,74	1,71	1,71	1,72
Initiële rentebepaling voor meer dan één en tot vijf jaar	2,88	2,65	2,82	2,19	2,22	2,37	2,23	2,14	2,10	1,95	2,12	2,17	2,19
Initiële rentebepaling voor meer dan vijf jaar	2,88	2,65	2,74	2,49	2,62	2,69	2,48	2,40	2,13	2,12	2,30	2,27	2,16

Bron: NBB Herberekend: NBB

N.B.: - "tot" betekent "tot en met".

- Meer gedetailleerde gegevens zijn consulteerbaar op <http://www.mfiir.be>.

19.4.1.4 RENTETARIEVEN OP LENINGEN IN EUR AAN NIET-FINANCIËLE VENNOOTSCHAPPEN - NIEUWE CONTRACTEN

	2014				2015								
	september	oktober	november	december	januari	februari	maart	april	mei	juni	juli	augustus	september
Voorschotten in rekening-courant	5,33	5,01	5,08	5,54	5,39	5,47	5,42	5,76	5,47	5,28	5,07	4,91	5,12
Overige leningen tot een bedrag van 1 miljoen EUR													
Variabel tarief en initiële rentebepaling tot één jaar	1,95	1,91	1,89	1,91	1,87	1,85	1,85	1,83	1,82	1,83	1,85	1,81	1,83
Initiële rentebepaling voor meer dan één en tot vijf jaar	2,52	2,38	2,43	2,05	2,20	2,21	2,08	1,93	2,02	2,04	2,16	2,15	2,05
Initiële rentebepaling voor meer dan vijf jaar	2,83	2,74	2,65	2,67	2,53	2,48	2,33	2,24	2,16	2,33	2,27	2,23	2,21
Overige leningen voor een bedrag van meer dan 1 miljoen EUR													
Variabel tarief en initiële rentebepaling tot één jaar	1,68	1,62	1,66	1,73	1,67	1,58	1,64	1,57	1,59	1,62	1,64	1,54	1,63

Bron: NBB Herberekend: NBB

N.B.: - "tot" betekent "tot en met".

- Meer gedetailleerde gegevens zijn consulteerbaar op <http://www.mfiir.be>.

19.4.2 RENTETARIEVEN OP UITSTAANDE BEDRAGEN IN EUR

19.4.2.1 GEMIDDELDE RENTE OP DE UITSTAANDE BEDRAGEN VAN DEPOSITO'S IN EUR MET VASTE TERMIJN VAN HUISHOUDENS EN NIET-FINANCIËLE VENNOOTSCHAPPEN

		Deposito's van huishoudens		Deposito's van niet-financiële vennootschappen	
		Tot twee jaar	Langer dan twee jaar	Tot twee jaar	Langer dan twee jaar
2014	september	1,77	2,65	0,62	2,18
	oktober	1,69	2,64	0,59	2,16
	november	1,49	2,61	0,55	2,15
	december	1,17	2,59	0,56	2,12
2015	januari	0,80	2,57	0,53	2,11
	februari	0,89	2,56	0,50	2,11
	maart	1,04	2,57	0,45	2,03
	april	1,17	2,58	0,43	2,02
	mei	1,31	2,55	0,40	2,03
	juni	1,38	2,56	0,45	2,02
	juli	1,62	2,56	0,38	2,01
	augustus	1,83	2,55	0,38	2,01
	september	1,91	2,52	0,35	2,00

Bron: NBB Herberekend: NBB

N.B.: - "tot" betekent "tot en met".

- Meer gedetailleerde gegevens consulteerbaar op <http://www.mfiir.be>.

19.4.2.2 GEMIDDELDE RENTE OP DE UITSTAANDE BEDRAGEN VAN LENINGEN IN EUR AAN HUISHOUDENS EN NIET-FINANCIËLE VENNOOTSCHAPPEN

		Leningen aan huishoudens						Leningen aan niet-financiële vennootschappen		
		Voor de aankoop van een huis			Consumptief krediet en andere leningen			Tot één jaar	Langer dan één en tot vijf jaar	Langer dan vijf jaar
		Tot één jaar	Langer dan één en tot vijf jaar	Langer dan vijf jaar	Tot één jaar	Langer dan één en tot vijf jaar	Langer dan vijf jaar			
2014	september	3,33	3,36	3,47	5,55	4,21	4,88	2,39	2,40	3,21
	oktober	3,29	3,29	3,43	5,46	4,16	4,83	2,29	2,34	3,18
	november	2,98	3,23	3,37	5,82	4,09	4,81	2,25	2,33	3,18
	december	2,91	3,15	3,29	5,83	4,07	4,80	2,33	2,26	3,12
2015	januari	2,90	3,12	3,23	5,77	4,03	4,77	2,29	2,18	3,18
	februari	2,86	3,09	3,21	5,52	4,01	4,74	2,33	2,16	3,08
	maart	2,84	3,03	3,13	5,67	3,96	4,74	2,38	2,17	3,05
	april	2,96	3,07	3,08	5,32	3,79	4,66	2,34	2,13	3,02
	mei	2,93	3,01	3,04	5,18	3,77	4,65	2,30	2,11	3,00
	juni	2,91	2,94	2,98	5,21	3,72	4,57	2,25	2,11	2,95
	juli	2,86	2,91	2,94	5,32	3,71	4,55	2,18	2,12	2,95
	augustus	2,83	2,86	2,91	5,42	3,67	4,51	2,12	2,06	2,89
	september	2,80	2,82	2,88	5,65	3,65	4,49	2,18	2,03	2,85

Berekeningen: NBB

N.B.: - "tot" betekent "tot en met".

- Meer gedetailleerde gegevens consulteerbaar op <http://www.mfiir.be>.

19.5 RENDEMENTSPERCENTAGES OP LANGE TERMIJN VAN OBLIGATIES UITGEGEVEN DOOR DE BELGISCHE OVERHEIDSINSTELLINGEN OP DE BELGISCHE SECUNDAIRE MARKT

(procenten per jaar, daggemiddelden)

	Rendement per vervalt termijn							Brutorendement van de referentielening ¹
	1 jaar	2 jaar	3 jaar	4 jaar	5 jaar	10 jaar	20 jaar	
2009	0,93	1,62	2,20	2,64	2,97	3,94	4,46	3,90
2010	0,80	1,20	1,63	2,06	2,44	3,44	3,95	3,46
2011	1,55	2,28	2,90	3,34	3,61	4,20	4,58	4,23
2012	0,37	0,74	1,13	1,52	1,87	2,98	3,58	3,00
2013	0,15	0,33	0,57	0,88	1,20	2,43	3,18	2,42
2014	0,07	0,13	0,24	0,42	0,63	1,72	2,47	1,71
2014 oktober	-0,03	-0,01	0,04	0,14	0,28	1,24	2,03	1,18
november	0,00	0,00	0,04	0,12	0,24	1,14	1,92	1,07
december	-0,04	-0,03	0,01	0,08	0,19	0,98	1,68	0,91
2015 januari	-0,13	-0,08	-0,04	0,01	0,07	0,72	1,32	0,73
februari	-0,13	-0,11	-0,08	-0,04	0,01	0,60	1,15	0,63
maart	-0,15	-0,14	-0,12	-0,09	-0,04	0,46	0,95	0,49
april	-0,19	-0,18	-0,16	-0,11	-0,05	0,40	0,90	0,42
mei	-0,18	-0,15	-0,09	0,01	0,14	0,86	1,45	0,86
juni	-0,17	-0,12	-0,03	0,11	0,29	1,21	1,87	1,21
juli	-0,18	-0,17	-0,10	0,05	0,24	1,16	1,88	1,15
augustus	-0,20	-0,18	-0,11	0,01	0,17	1,03	1,74	1,00
september	-0,20	-0,17	-0,10	0,01	0,16	1,04	1,79	1,01
oktober	-0,22	-0,21	-0,16	-0,06	0,07	0,90	1,66	0,85

Bron: NBB Berekeningen: NBB

¹ Benchmarks:
 OLO 9,00 % 1991/2003 van 23-03-93 tot 11-01-94
 OLO 7,25 % 1993/2004 van 12-01-94 tot 17-11-94
 OLO 7,75 % 1994/2004 van 18-11-94 tot 24-04-95
 OLO 6,50 % 1994/2005 van 25-04-95 tot 09-02-96
 OLO 7,00 % 1995/2006 van 10-02-96 tot 09-01-97
 OLO 6,25 % 1996/2007 van 10-01-97 tot 21-01-98
 OLO 5,75 % 1997/2008 van 22-01-98 tot 31-01-99
 OLO 3,75 % 1999/2008 van 01-02-99 tot 20-01-00
 OLO 5,75 % 2000/2010 van 21-01-00 tot 21-01-01
 OLO 5,00 % 2001/2011 van 22-01-01 tot 17-01-02
 OLO 5,00 % 2002/2012 van 18-01-02 tot 27-01-02
 OLO 4,25 % 2003/2013 van 28-01-03 tot 25-01-04
 OLO 4,25 % 2004/2014 van 26-01-04 tot 15-03-05
 OLO 3,75 % 2005/2015 van 16-03-05 tot 19-01-06
 OLO 3,25 % 2006/2016 van 20-01-06 tot 18-01-07
 OLO 4,00 % 2007/2017 van 19-01-07 tot 24-01-08
 OLO 4,00 % 2008/2018 van 25-01-08 tot 19-01-09
 OLO 4,00 % 2009/2019 van 20-01-09 tot 17-01-10
 OLO 3,75 % 2010/2020 van 18-01-10 tot 23-01-11
 OLO 4,25 % 2011/2021 van 24-01-11 tot 31-01-12
 OLO 4,25 % 2012/2022 van 01-02-12 tot 15-01-13
 OLO 2,25 % 2013/2023 van 16-01-13 tot 26-01-14
 OLO 2,60 % 2014/2024 van 27-01-14 tot 12-01-15
 OLO 0,80 % 2015/2025 vanaf 13-01-15

19.6 RENTE OP DRIEMAANDS EURO-DEPOSITO'S

(procenten per jaar, daggemiddelden)

	Euro	Dollar van de Verenigde Staten	Japane yen	Pond sterling ¹	Zwitserse frank	Deense kroon	Zweedse kroon	Noorse kroon	Canadese dollar	Australische dollar
2005	2,15	3,51	-0,04	4,65	0,73	2,09	1,69	2,01	2,74	5,49
2006	3,04	5,14	0,22	4,75	1,44	3,05	2,36	2,88	4,04	5,71
2007	4,23	5,26	0,72	5,91	2,44	4,22	3,69	4,71	4,48	6,28
2008	4,59	3,21	0,99	5,37	2,45	4,65	4,49	5,87	3,17	6,74
2009	1,10	0,84	0,38	0,96	0,37	1,79	0,78	2,14	0,59	3,44
2010	0,73	0,36	0,17	0,68	0,14	0,67	0,64	2,21	0,77	4,56
2011	1,33	0,34	0,24	0,99	0,12	0,84	1,64	2,55	1,19	4,78
2012	0,47	0,38	0,23	0,79	-0,01	0,21	1,82	1,97	1,19	3,86
2013	0,12	0,20	0,03	0,47	-0,13	-0,18	1,01	1,55	1,06	2,71
2014	0,12	0,15	-0,08	0,48	-0,13	-0,11	0,39	1,44	1,01	2,62
2014 oktober	-0,02	0,14	-0,20	0,49	-0,15	-0,12	0,15	1,45	1,06	2,70
november	-0,01	0,15	-0,20	0,48	-0,17	-0,13	-0,02	1,47	1,04	2,73
december	0,01	0,16	-0,20	0,49	-0,30	-0,11	-0,01	1,34	1,00	2,74
2015 januari	-0,03	0,18	-0,12	0,54	-1,13	-0,26	-0,07	1,17	0,90	2,73
februari	-0,04	0,19	-0,15	0,55	-1,55	-1,35	-0,25	1,18	0,67	2,35
maart	-0,06	0,22	-0,16	0,59	-1,07	-0,95	-0,20	1,22	0,77	2,35
april	-0,08	0,22	-0,15	0,58	-1,13	-0,86	-0,36	1,30	0,78	2,31
mei	-0,09	0,22	-0,13	0,58	-1,11	-0,81	-0,45	1,29	0,80	2,24
juni	-0,11	0,23	-0,15	0,57	-1,08	-0,77	-0,49	1,17	0,82	2,23
juli	-0,11	0,23	-0,22	0,58	-0,99	-0,73	-0,50	1,09	0,65	2,22
augustus	-0,12	0,25	-0,22	0,58	-0,89	-0,56	-0,53	1,02	0,48	2,19
september	-0,13	0,25	-0,29	0,58	-0,92	-0,52	-0,56	0,96	0,45	2,20
oktober	-0,13	0,25	-0,33	0,60	-0,91	-0,60	-0,58	0,89	0,52	2,20

Bron: NBB Berekeningen: NBB

¹ Rente berekend op basis van 365 dagen.

Bibliografische referentie: Tijdschrift van de Nationale Bank van België, LXVIe jaargang, nummer 5, mei 1991. Statistisch tijdschrift van de Nationale Bank van België, 1996-II.

19.7 BRUTORENDEMENTEN OP DE SECUNDAIRE MARKT VAN DE REFERENTIELEENINGEN (BENCHMARK OP 10 JAAR): INTERNATIONALE VERGELIJKING

(procenten per jaar, daggemiddelden)

	België	Frankrijk	Nederland	Duitsland	Italië	Verenigd Koninkrijk	Verenigde Staten	Japan
2005	3,43	3,41	3,37	3,38	3,55	4,47	4,33	1,38
2006	3,81	3,79	3,78	3,77	4,04	4,54	4,84	1,74
2007	4,33	4,30	4,29	4,23	4,47	5,07	4,69	1,67
2008	4,42	4,23	4,25	4,00	4,67	4,55	3,70	1,49
2009	3,90	3,64	3,71	3,26	4,28	3,63	3,27	1,34
2010	3,46	3,11	3,00	2,77	4,03	3,55	3,22	1,17
2011	4,23	3,31	2,97	2,65	5,33	3,03	2,79	1,11
2012	3,00	2,52	1,95	1,57	5,47	1,87	1,79	0,84
2013	2,42	2,20	1,97	1,63	4,30	2,35	2,35	0,71
2014	1,71	1,66	1,45	1,24	2,87	2,53	2,55	0,55
2014 oktober	1,18	1,25	1,03	0,87	2,41	2,24	2,30	0,49
november	1,07	1,13	0,93	0,79	2,28	2,14	2,33	0,46
december	0,91	0,92	0,78	0,65	1,99	1,89	2,21	0,38
2015 januari	0,73	0,68	0,52	0,45	1,74	1,56	1,90	0,27
februari	0,63	0,62	0,41	0,35	1,59	1,66	1,96	0,37
maart	0,49	0,53	0,32	0,26	1,27	1,69	2,05	0,37
april	0,42	0,42	0,27	0,15	1,34	1,63	1,93	0,32
mei	0,86	0,86	0,75	0,57	1,80	1,92	2,20	0,41
juni	1,21	1,19	1,05	0,82	2,21	2,05	2,36	0,47
juli	1,15	1,12	0,99	0,76	2,06	2,03	2,34	0,43
augustus	1,00	0,99	0,84	0,65	1,83	1,87	2,17	0,38
september	1,01	1,01	0,87	0,68	1,84	1,86	2,18	0,36
oktober	0,85	0,86	0,72	0,55	1,60	1,82	2,06	0,31

Bron: NBB Berekeningen: NBB

N.B.: Actuele referentieleeningen:
 België: 0,80 % OLO - 22/06/2025,
 Frankrijk: 1,00 % OAT - 25/11/2025,
 Nederland: 0,25 % Nederland - 15/07/2025,
 Duitsland: 1,00 % Bund - 15/08/2025,
 Italië: 1,50 % BTP - 01/06/2025,
 Verenigd Koninkrijk: 5,00 % Treasury stock - 07/03/2025,
 Verenigde Staten: 2,25 % Treasury note - 15/11/2025,
 Japan: 0,40 % JGB - 20/09/2025.

19.8 OFFICIËLE TARIEVEN OF INTERVENTIETARIEVEN VAN BUITENLANDSE CENTRALE BANKEN

(procenten per jaar, wijzigingsdatum)

	Denemarken		Zweden	Noorwegen	Zwitserland	Verenigd Koninkrijk	Verenigde Staten	Japan
	Rentetarief op de deposito's in rekening courant	Tarief op de depositocertificaten	Repo op 2 weken	Depositofaciliteit	Discontotarief	Minimum lending rate	Discontotarief	Discontotarief
<i>p.m.</i> 2014								
4 januari	0,00	-0,10	0,75	1,50	-	0,50	-	0,30
25 april		0,05						
9 juli			0,25					
5 september		-0,05						
29 oktober			0,00					
11 december				1,25				
2015								
20 januari		-0,20						
23 januari		-0,35						
30 januari		-0,50						
6 februari		-0,75						
18 februari			-0,10					
25 maart			-0,25					
18 juni				1,00				
8 juli			-0,35					

Bron: NBB

Bibliografische referentie: Statistisch tijdschrift van de Nationale Bank van België, 1996-I.

Algemene opmerkingen

In een aantal tabellen zijn de totalen, ten gevolge van afrondingen, niet steeds gelijk aan de som van de rubrieken.

De website van de Nationale Bank van België bevat [de publicatiekalender](#) van de belangrijkste economische statistieken opgesteld door de Bank en het INR.

In uitvoering van de SDDS-verplichting (IMF's Special Data Dissemination Standard) zijn ook alle statistieken die deel uitmaken van de SDDS in de kalender opgenomen. Publicatiedata zijn overgenomen van de instelling die de statistiek opstelt; sommige onder hen publiceren via hun eigen verspreidingskanalen ruimere kalenders over hun statistieken dan die vermeld op de website van de Bank.

Conventionele tekens

r	raming
v	voorlopig
-	het gegeven bestaat niet of heeft geen zin
n.	niet beschikbaar
p.m.	pro memorie
0 of 0,0	nul of minder dan de helft van de laatst in aanmerking genomen eenheid

Lijst van afkortingen

ADS	Algemene directie Statistiek
BBP	Bruto binnenlands product
BIB	Bank voor Internationale Betalingen
BTW	Belasting over de toegevoegde waarde
ECB	Europese Centrale Bank
ELLIPS	Electronic Large-value Interbank Payment System
EUR	Euro
EURIBOR	Euro Inter bank Offered Rate
EURONEXT	Grensoverschrijdende beurs van Europa
EUROSTAT	Statistische bureau van de Europese Unie
FOD	Federale overheidsdienst
FOD Fin	Federale overheidsdienst Financiën
HWWI	The Hamburg Institute of International Economics
IMF	Internationaal Monetair Fonds
INR	Instituut voor de nationale rekeningen
KMO	Kleine of Middelgrote Onderneming
MFI	Monetaire financiële instelling
NACE	Statistische nomenclatuur van de economische activiteiten van de Europese Gemeenschap
NBB	Nationale Bank van België
NCB	Nationale Centrale Bank
NIS	Nationaal instituut voor de statistiek
OLO	Lineaire obligatie
RVA	Rijksdienst voor Arbeidsvoorziening
SDDS	Special Data Dissemination Standard (IMF)
UCV	Uitwisselings- en verrekeningscentrum - België

Bestellingen

Op de internetsite van de Nationale Bank van België, via de rubriek "[e-service](#)", kan u een gratis e-mailabonnement nemen op deze statistische publicatie. Deze wordt u dan automatisch op de publicatiedatum via e-mail toegezonden.

Via de rubriek "[Print-on-demand](#)" kan u tegen betaling een papieren versie van deze publicatie bestellen.

Voor meer informatie

Wie meer informatie wenst over de inhoud, de methodologie, de berekeningswijze en de bronnen kan terecht bij de dienst Statistische informatie systemen van de Nationale Bank van België.

Tel. +32 2 221 21.37 — Fax +32 2 221 31.34

Datashop@nbb.be

Verantwoordelijke uitgever

Rudi Acx

Chef van het departement Algemene statistiek

Nationale Bank van België

Naamloze vennootschap

RPR Brussel - Ondernemingsnummer: 0203.201.340

Maatschappelijke zetel: de Berlaimontlaan 14 - BE-1000 Brussel

www.nbb.be

© Illustraties: Nationale Bank van België

Opmaak: NBB Algemene statistiek

Omslag: NBB AG - Prepress & Image

Gepubliceerd in november 2015