

Statistisch tijdschrift

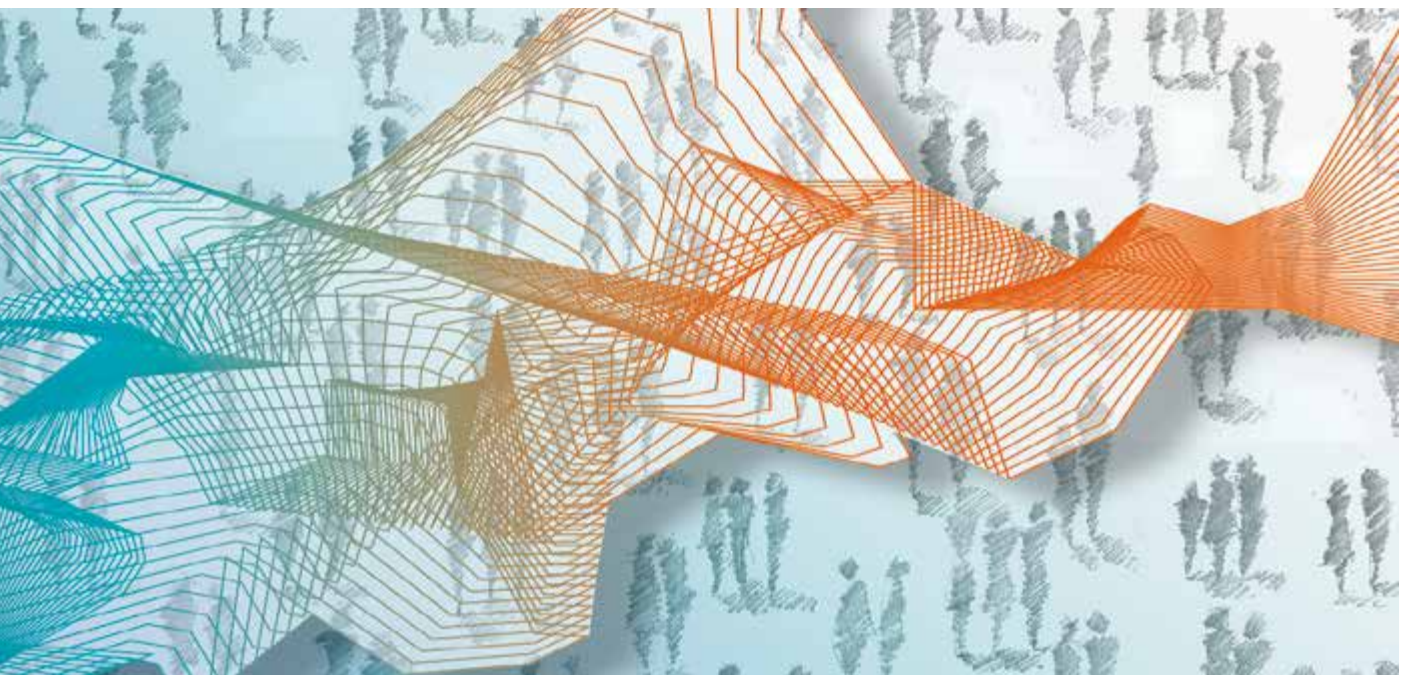

Maandelijkse bijwerking

2015-04

© Nationale Bank van België, Brussel

Alle rechten voorbehouden.
De volledige of gedeeltelijke verveelvoudiging van deze brochure
voor educatieve en niet-commerciële doeleinden is toegestaan mits
bronvermelding.

ISSN 1372-7885 (print)
ISSN 1780-4299 (online)

Gegevens verwerkt tot 13 mei 2015

Inhoudstafel

Tabellen

2. Conjunctuur- en consumenten-enquêtes	
2.1 Maandelijks conjunctuuronderzoek: nationale resultaten	10
2.1.1 Gezamenlijke synthetische curve en commentaar	10
2.1.2 Getalwaarde van de gezamenlijke synthetische curve en onderliggende bedrijfstakken	11
2.2 Maandelijks conjunctuuronderzoek: regionale resultaten	13
2.2.1 Gezamenlijke synthetische curve per regio	13
2.3 Maandelijks onderzoek naar het consumentenvertrouwen: nationale resultaten	14
2.3.1 Indicator consumentenvertrouwen en commentaar	14
2.3.2 Indicator consumentenvertrouwen en onderliggende componenten	15
2.4 Maandelijks onderzoek consumentenvertrouwen: regionale resultaten	17
2.4.1 Indicator van het consumentenvertrouwen per regio	17
3. Werkgelegenheid, werkloosheid	
3.2 Werkloosheid	20
4. Nijverheid	
4.1 Industriële productie (Nace Rev.2)	22
7. Prijsindexcijfers	
7.1 Prijsindexcijfers van de grondstoffen	24
7.2 Indexcijfers van de afzet-en invoerprijzen en zijn bestanddelen	25
7.3 Afzetprijsindexen - totale markt: synthese tabel	26
7.4 Consumptieprijzen in België	27
8. Buitenlandse handel van België volgens het nationale concept	
8.1 Buitenlandse handel van België volgens het nationale concept: maandelijks verloop	30
8.2 Buitenlandse handel van België volgens het nationale concept: gecumuleerd verloop	31
8.3 Buitenlandse handel van België volgens het nationale concept: veranderingspercentages, gecumuleerde gegevens	32
10. Wisselkoersen	
10.1 Referentievalutakoersen van de euro	34
10.2 Nominale effectieve wisselkoersen	37
10.3 Onherroepelijk vastgelegde omrekeningskoersen van de euro	38

11. Overheidsfinanciën	
11.5 Officiële schuld en netto te financieren saldo	40
11.5.1 Detail van de ontvangsten geïnd door de Schatkist	40
11.5.2 Officiële schuld en netto te financieren saldo van de Schatkist	41
13. Monetaire financiële instellingen	
13.1 Eurosysteem	44
13.1.1 Geconsolideerde financiële weekstaat van het Eurosysteem	44
13.2 Nationale Bank van België	46
13.2.1 Maandelijkse financiële staat van de Nationale Bank van België	46
13.3 Kredietinstellingen-gegevens op sociale basis	48
13.3.2 Balansen van de gezamenlijke kredietinstellingen gegevens op sociale basis	48
13.3.3 Posten buiten balansstelling van de gezamenlijke kredietinstellingen, gegevens op sociale basis	50
13.4 Kredietinstellingen, gegevens op territoriale basis	52
13.4.1 Voornaamste balansposten van de kredietinstellingen	52
13.4.2 Kredieten bij de oorsprong verleend door de kredietinstellingen	54
13.4.3 Deposito's en overige vorderingen bij de kredietinstellingen	60
15. Financiële activa van de niet-financiële vennootschappen en de huishoudens	
15.1 Monetaire aggregaten van de eurozone	66
15.2 Belgische bijdrage tot de monetaire aggregaten van de eurozone	67
15.2.2 Belgische bijdrage tot de monetaire aggregaten van de eurozone (vanaf januari 2002)	67
16. Verplichtingen van de huishoudens en van de niet-financiële vennootschappen	
16.2 Huishoudens en particulieren	70
16.2.3 Consumptie-en hypothecaire kredieten volgens de Centrale voor Kredieten aan Particulieren	70
16.2.4 Resultaten van de enquête naar het doel van hypothecaire kredieten	72
17. Kapitaalmarkt	
17.1 Vastrentende effecten	76
17.1.5 Openbare uitgiften, door de overheidssector, van in nationale munt luidende obligaties voor meer dan één jaar	76
17.1.6 Uitstaande bedragen van de lineaire obligaties	78
17.2 Aandelen en overige deelnemingen	79
17.2.1 Uitgiften van aandelen	79
17.2.3 Beursactiviteit	80
18. Geldmarkt	
18.6 Uitgifte van driemaands schatkistcertificaten	82
18.7 Uitgifte van zesmaands schatkistcertificaten	83
18.8 Uitgifte van twaalfmaands schatkistcertificaten	84
18.10 Transacties op de secundaire markt van gedematerialiseerde effecten	85
19. Rentetarieven	
19.1 Voornaamste rentevoeten van het monetaire beleid van het Eurosysteem	88
19.2 Referentietarieven van de secundaire markt voor schatkistcertificaten uitgegeven door de Belgische Staat	89
19.3 Eonia en Euribor	90

19.4	MFI interest rates (MIR)	91
19.4.1	Rentetarieven op nieuwe contracten in EUR	91
19.4.2	Rentetarieven op uitstaande bedragen in EUR	93
19.5	Rendementspercentages op lange termijn van obligaties uitgegeven door de Belgische overheidsinstellingen op de Belgische secundaire markt	94
19.6	Rente op driemaands euro-deposito's	95
19.7	Brutorendementen op de secundaire markt van de referentieleningen (Benchmark op 10 jaar): internationale vergelijking	96
19.8	Officiële tarieven of interventietarieven van buitenlandse centrale banken	97
	Algemene opmerkingen	99
	Conventionele tekens	101
	Lijst van afkortingen	103

Tabellen

2. Conjunctuur- en consumentenenquêtes

GRAFIEK 1 GEZAMENLIJKE SYNTHETISCHE CURVE
(verwerkende nijverheid, bouwnijverheid, dienstverlening aan bedrijven en handel)

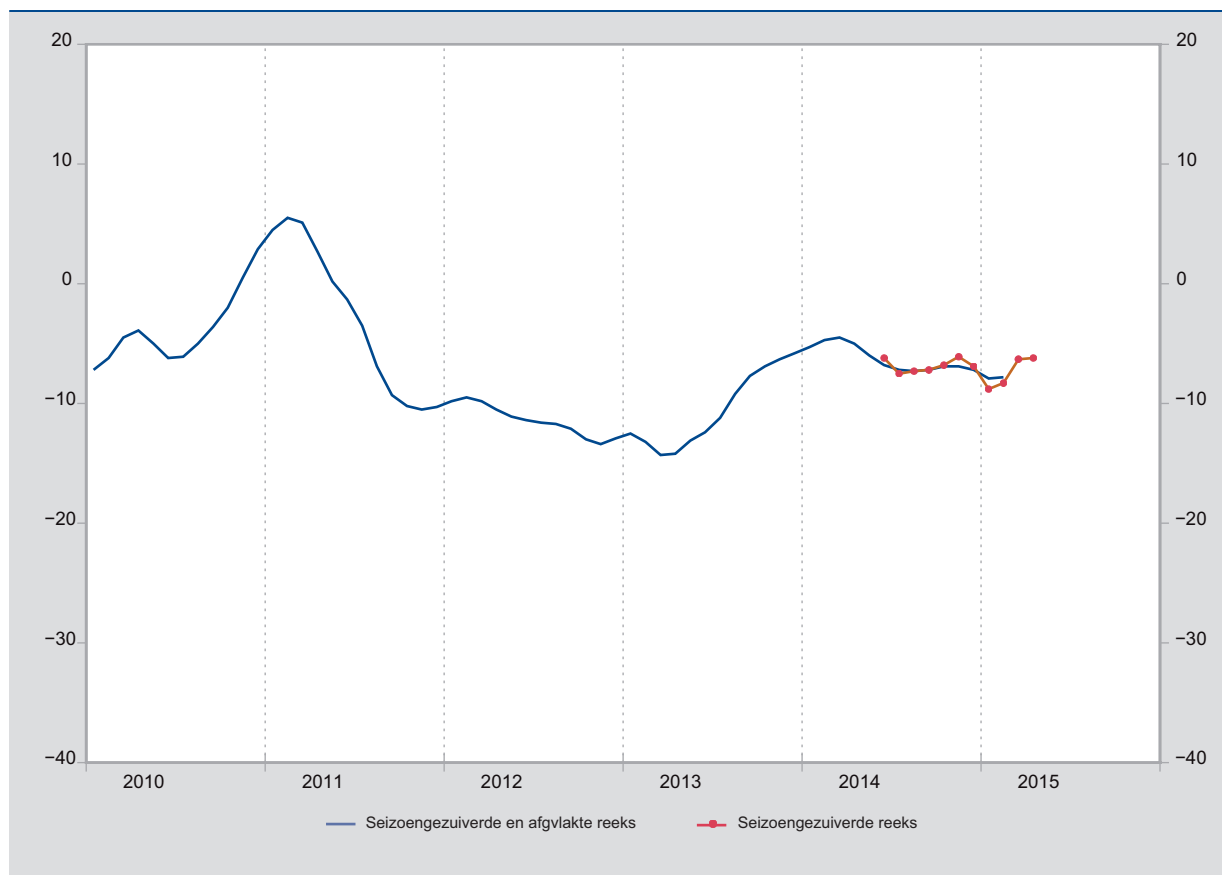

Bron: NBB.

Herstel ondernemersvertrouwen in april bevestigd

De conjunctuurbarometer van de Nationale Bank van België is in april licht verbeterd, waardoor de twee opeenvolgende stijgingen van de voorgaande maanden werden bevestigd.

Voor de derde maand op rij trok het ondernemingsklimaat aan in de verwerkende nijverheid en nog in sterkere mate in de dienstverlening aan bedrijven. De conjunctuur verslechterde daarentegen in de bouwnijverheid en de handel.

In de verwerkende nijverheid werd de toename ondersteund door beduidend gunstiger beoordelingen van de totale orderpositie. In tegenstelling tot de laatste maanden, werden de vooruitzichten zowel inzake vraag als wat betreft werkgelegenheid evenwel neerwaarts bijgesteld.

In de dienstverlening aan bedrijven blijven de bedrijfsleiders zich positiever uitlaten over het huidige activiteitsniveau. Voor het eerst in vier maanden verwachten ze tevens een toename van de activiteit in de volgende drie maanden.

A contrario versomberde het ondernemersvertrouwen in de bouwnijverheid, waarbij de opgetekende opleving van de voorgaande maand volledig werd uitgevlakt. De ontwikkeling van de orderpositie vertoonde een negatief verloop. Dat gold ook voor de beoordeling van de orderpositie en voor het ingeschakeld materieel.

De daling van de indicator in de handel is toe te schrijven aan de neerwaartse herziening van de verwachtingen inzake de bestellingen bij de leveranciers.

De algemene synthetische afgevlakte curve, die de onderliggende conjuncturele tendens weergeeft, bereikte een keerpunt en is thans zeer licht opwaarts gericht.

De resultaten van de driemaandelijke enquête naar het productievermogen in de verwerkende nijverheid bevestigen eveneens die herstelbeweging. Gezuiverd voor seizoeninvloeden, steeg de bezettingsgraad van het productievermogen van 79,7 % in januari tot 80,3 % in april, en bereikte daarmee zijn hoogste niveau in nagenoeg vier jaar tijd.

2.1.2 GETALWAARDE VAN DE GEZAMENLIJKE SYNTHETISCHE CURVE EN ONDERLIGGENDE BEDRIJFSTAKKEN

(saldi)

		Gezamenlijke synthetische curve ¹		Curven per bedrijfstak								
		Seizoengezuiverde bruto reeks	Afgevlakte seizoengezuiverde reeks ²	Verwerkende nijverheid		Bouwnijverheid (ruwbouw)		Diensten aan bedrijven		Handel		
				Seizoengezuiverde bruto reeks	Afgevlakte seizoengezuiverde reeks ²	Seizoengezuiverde bruto reeks	Afgevlakte seizoengezuiverde reeks ²	Seizoengezuiverde bruto reeks	Afgevlakte seizoengezuiverde reeks ²	Seizoengezuiverde bruto reeks	Afgevlakte seizoengezuiverde reeks ²	
2013	april	-14,7	-14,2	-16,9	-16,1	-11,7	-9,4	-5,9	-3,3	-19,8	-17,3	
	mei	-12,4	-13,1	-15,2	-15,4	-7,7	-9,1	-1,9	-3,3	-21,0	-18,1	
	juni	-12,8	-12,4	-15,6	-14,4	-8,0	-8,8	-3,1	-3,1	-18,7	-17,7	
	juli	-12,0	-11,2	-13,8	-13,0	-8,9	-8,7	-5,1	-1,5	-17,1	-16,0	
	augustus	-8,6	-9,2	-9,8	-11,5	-8,6	-8,8	-1,1	1,0	-14,1	-13,7	
	september	-6,7	-7,7	-8,9	-10,0	-8,7	-9,1	5,5	3,1	-9,9	-11,4	
	oktober	-7,7	-6,9	-10,4	-8,7	-10,3	-9,6	7,3	5,1	-8,9	-9,4	
	november	-4,3	-6,3	-5,2	-7,9	-9,2	-10,1	6,0	6,1	-8,8	-7,3	
	december	-6,4	-5,8	-7,7	-7,2	-13,5	-10,6	6,5	6,6	-6,3	-5,2	
	2014	januari	-5,6	-5,3	-6,2	-6,8	-14,3	-11,1	4,0	7,3	-0,3	-3,2
		februari	-4,0	-4,7	-6,6	-6,6	-10,9	-11,2	13,0	8,0	-0,8	-1,6
		maart	-4,4	-4,5	-6,8	-6,8	-10,7	-11,3	9,0	8,6	4,1	-1,4
april		-4,6	-5,0	-6,3	-7,3	-11,6	-11,5	8,6	8,9	-1,3	-2,5	
mei		-6,8	-6,0	-9,1	-8,0	-14,6	-11,8	10,8	8,8	-6,6	-4,2	
juni		-6,2	-6,8	-8,1	-8,5	-10,5	-12,3	5,7	8,2	-4,3	-6,4	
juli		-7,5	-7,2	-9,8	-8,7	-13,9	-12,5	10,5	7,4	-13,2	-8,4	
augustus		-7,3	-7,3	-9,6	-8,6	-12,1	-12,4	8,0	6,5	-8,9	-9,8	
september		-7,2	-7,2	-8,2	-8,3	-14,3	-11,8	5,2	5,6	-10,8	-10,6	
oktober		-6,8	-6,9	-7,9	-8,3	-10,7	-11,2	3,0	5,0	-10,7	-11,0	
november		-6,1	-6,9	-7,3	-8,6	-9,1	-11,0	4,5	4,8	-13,9	-11,4	
december		-6,9	-7,2	-9,1	-8,8	-9,5	-11,1	6,5	4,9	-11,0	-11,6	
2015	januari	-8,8	-7,9	-10,5		-12,2		3,9		-14,4		
	februari	-8,3	-7,8	-9,4		-14,9		4,9		-12,2		
	maart	-6,3		-8,1		-11,6		6,6		-6,0		
	april	-6,2		-7,3		-15,6		9,0		-8,2		

Bron: NBB

¹ Gewogen gemiddelde van de synthetische curve van de verwerkende nijverheid, de bouwnijverheid, de dienstverlening aan bedrijven en de handel.

² De afvlakking gebeurt op grond van de seizoengezuiverde bruto reeks.

GRAFIEK 2 VERWERKENDE NIJVERHEID

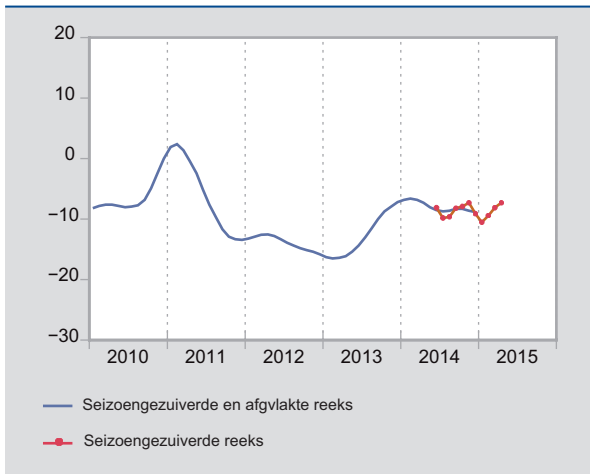

Bron: NBB.

GRAFIEK 3 BOUWNIJVERHEID

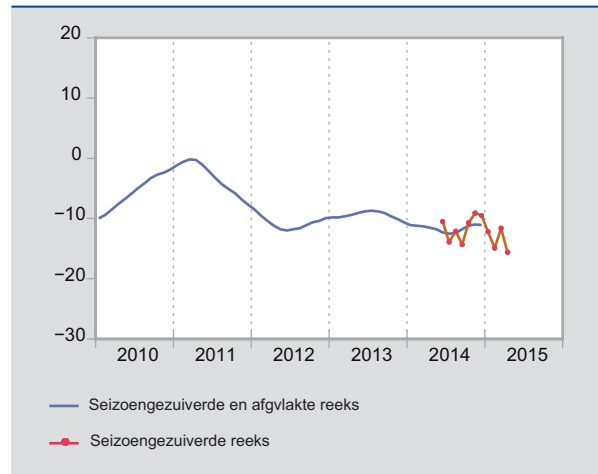

Bron: NBB.

GRAFIEK 4 DIENSTVERLENING AAN BEDRIJVEN



Bron: NBB.

GRAFIEK 5 HANDEL

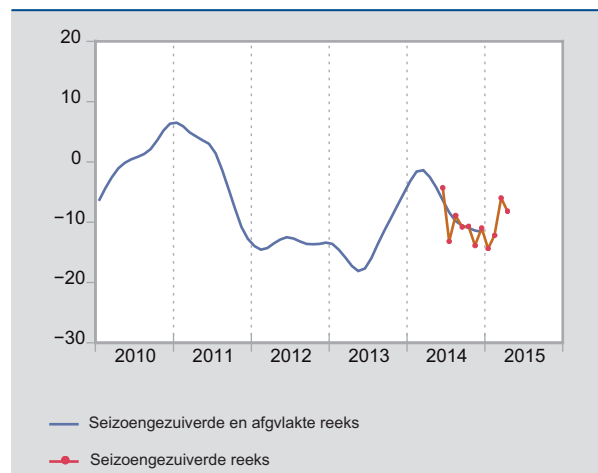

Bron: NBB.

2.2 MAANDELIJKS CONJUNCTUURONDERZOEK: REGIONALE RESULTATEN

2.2.1 GEZAMENLIJKE SYNTHETISCHE CURVE PER REGIO

		Regionale curven					
		Vlaams Gewest		Waals Gewest		Brussels Hoofdstedelijk Gewest	
		Seizoengezuiverde bruto reeks	Afgevlakte seizoengezuiverde reeks ¹	Seizoengezuiverde bruto reeks	Afgevlakte seizoengezuiverde reeks ¹	Seizoengezuiverde bruto reeks	Afgevlakte seizoengezuiverde reeks ¹
2014	april	-8,8	-8,5	-14,4	-13,8	-7,8	-9,7
	mei	-9,1	-8,9	-14,0	-14,2	-11,0	-10,8
	juni	-9,7	-9,3	-14,9	-14,6	-13,3	-11,8
	juli	-9,1	-9,5	-16,6	-14,7	-12,0	-12,3
	augustus	-9,8	-9,7	-14,6	-14,6	-15,0	-12,4
	september	-11,4	-9,6	-15,7	-14,3	-12,8	-12,3
	oktober	-9,7	-9,4	-13,9	-13,7	-11,9	-12,0
	november	-8,6	-9,1	-11,3	-13,1	-10,1	-11,8
	december	-8,3	-8,7	-11,5	-12,7	-10,6	-11,7
2015	januari	-8,9		-12,5		-12,6	
	februari	-8,3		-15,2		-11,7	
	maart	-7,5		-13,2		-11,5	
	april	-6,5		-11,2		-12,5	

Bron: NBB

N.B.: Voor het Brussels Hoofdstedelijk Gewest wordt momenteel enkel de gezamenlijke synthetische curve gepubliceerd.

¹ De afvlakking gebeurt op grond van de seizoengezuiverde bruto reeks.

GRAFIEK 6 GEZAMENLIJKE SYNTHETISCHE CURVE PER REGIO

(verwerkende nijverheid, bouwnijverheid, dienstverlening aan bedrijven en handel)

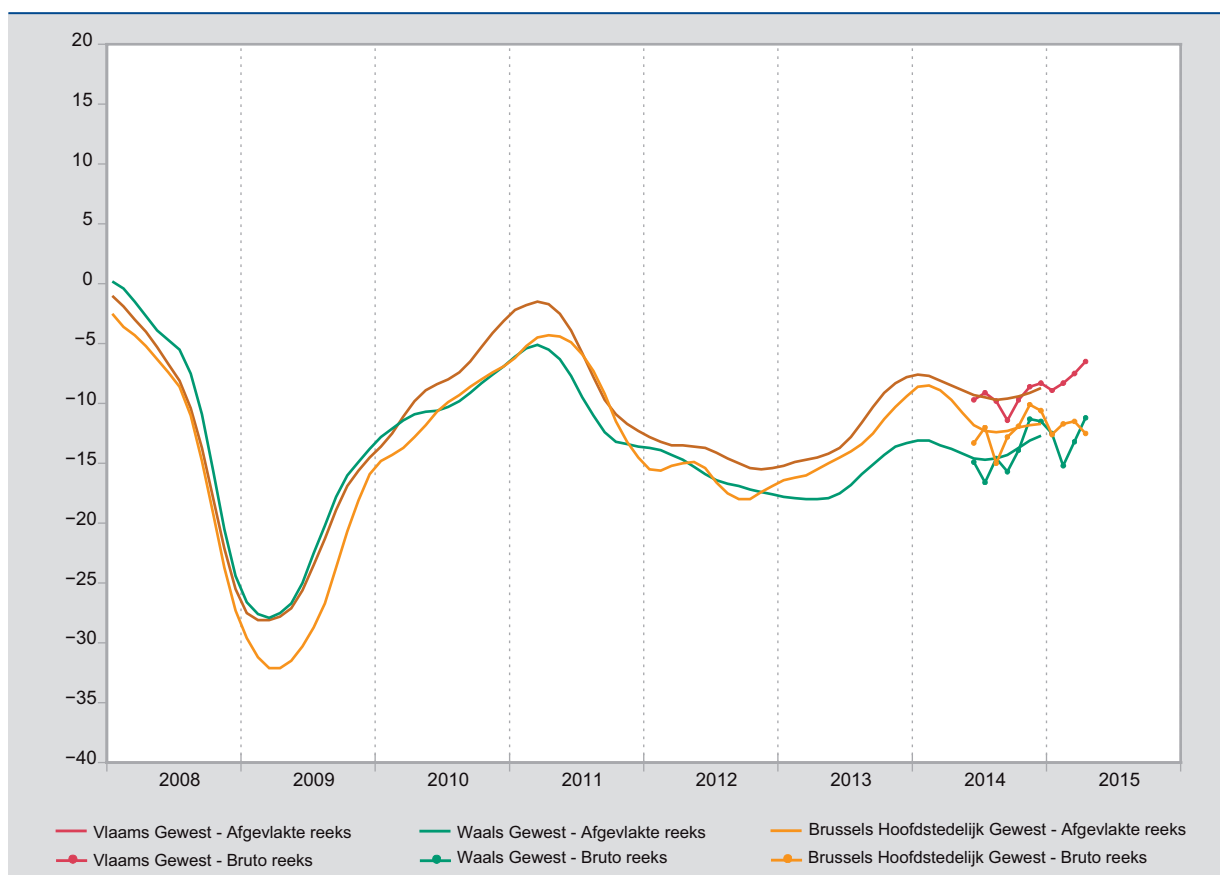

Bron: NBB.

GRAFIEK 7 INDICATOR VAN HET CONSUMENTENVERTROUWEN

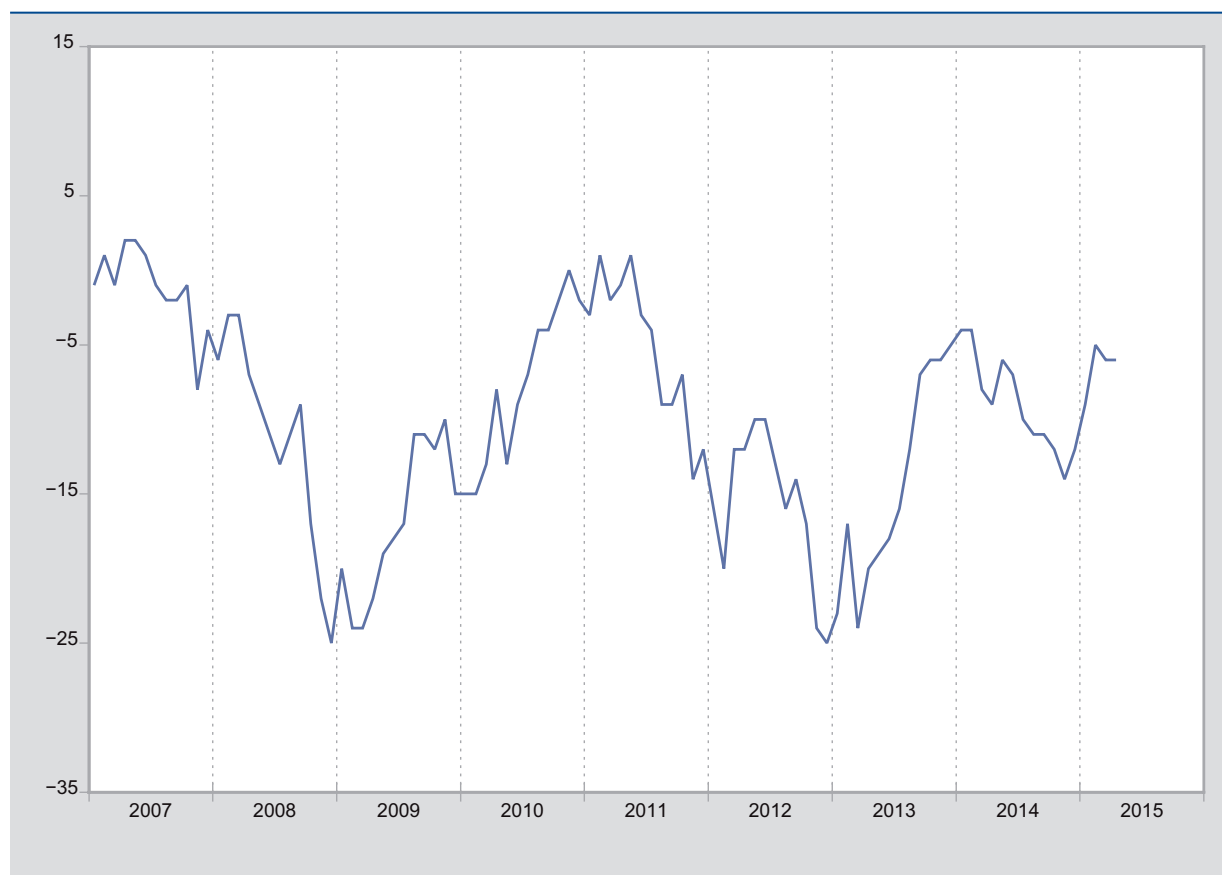

Bron: NBB.

Het consumentenvertrouwen stabiliseert zich in april

Het consumentenvertrouwen in België heeft zich, na een geringe daling de voorgaande maand, in april gestabiliseerd.

De vooruitzichten van de consumenten ten aanzien van de macro-economische ontwikkelingen lieten een uiteenlopend beeld zien. Enerzijds zijn de prognoses met betrekking tot de algemene economische situatie, na de minder gunstige kijk vorige maand, licht verbeterd. Anderzijds zijn de verwachtingen betreffende de werkloosheid voor de tweede maand op rij versomberd.

Gevraagd naar hun persoonlijke situatie, zien de gezinnen hun financiële mogelijkheden en hun spaarcapaciteit voor de volgende twaalf maanden ietwat positiever in.

2.3.2 INDICATOR CONSUMENTENVERTROUWEN EN ONDERLIGGENDE COMPONENTEN

		Indicator consumentenvertrouwen	Onderliggende componenten				
			Vooruitzichten economische situatie in België	Vooruitzichten werkloosheid in België	Vooruitzichten financiële situatie van de gezinnen	Vooruitzichten spaarvermogen van de gezinnen	
2013	april	-20	-15	56	-4	-4	
	mei	-19	-14	55	-2	-3	
	juni	-18	-12	54	-4	-1	
	juli	-16	-10	48	-5	-2	
	augustus	-12	1	39	-4	-7	
	september	-7	9	40	1	3	
	oktober	-6	7	38	3	3	
	november	-6	9	34	2	1	
	december	-5	7	32	3	2	
	2014	januari	-4	12	32	2	3
		februari	-4	10	30	4	1
		maart	-8	7	35	0	-3
april		-9	4	35	-1	-3	
mei		-6	5	30	1	-2	
juni		-7	5	30	1	-3	
juli		-10	-1	40	2	1	
augustus		-11	-5	32	-1	-6	
september		-11	-6	33	0	-4	
oktober		-12	-9	31	-3	-4	
november		-14	-15	27	-6	-8	
december		-12	-10	26	-5	-5	
2015	januari	-9	-5	24	-3	-4	
	februari	-5	2	18	-1	-1	
	maart	-6	-1	21	-3	1	
	april	-6	0	24	-1	2	

Bron: NBB

2.3.2.1 COMPONENTEN VAN HET CONSUMENTENVERTROUWEN

GRAFIEK 8 ECONOMISCHE SITUATIE IN BELGIË
(vooruitzichten voor de volgende 12 maanden)



Bron: NBB.

GRAFIEK 9 WERKLOOSHEID IN BELGIË
(vooruitzichten voor de volgende 12 maanden)



Bron: NBB.

GRAFIEK 10 FINANCIËLE SITUATIE VAN DE GEZINNEN
(vooruitzichten voor de volgende 12 maanden)



Bron: NBB.

GRAFIEK 11 SPAARVERMOGEN VAN DE GEZINNEN
(vooruitzichten voor de volgende 12 maanden)



Bron: NBB.

2.4 MAANDELIJKS ONDERZOEK NAAR HET CONSUMENTENVERTROUWEN: REGIONALE RESULTATEN

2.4.1 INDICATOR VAN HET CONSUMENTENVERTROUWEN PER REGIO

	Vlaams Gewest	Waals Gewest	Brussels Hoofdstedelijk Gewest
2013 juni	-14	-26	-22
juli	-11	-23	-22
augustus	-8	-21	-16
september	-3	-15	-11
oktober	-2	-16	-10
november	-1	-13	-7
december	1	-11	-9
2014 januari	1	-11	-6
februari	0	-11	-9
maart	-5	-11	-8
april	-6	-15	-11
mei	-1	-14	-13
juni	-3	-15	-5
juli	-4	-17	-8
augustus	-7	-17	-13
september	-8	-18	-12
oktober	-6	-22	-16
november	-9	-21	-17
december	-4	-21	-18
2015 januari	-6	-14	-11
februari	-1	-12	-6
maart	1	-15	-11
april	-1	-15	-12

Bron: NBB

GRAFIEK 12 INDICATOR VAN HET CONSUMENTENVERTROUWEN PER REGIO

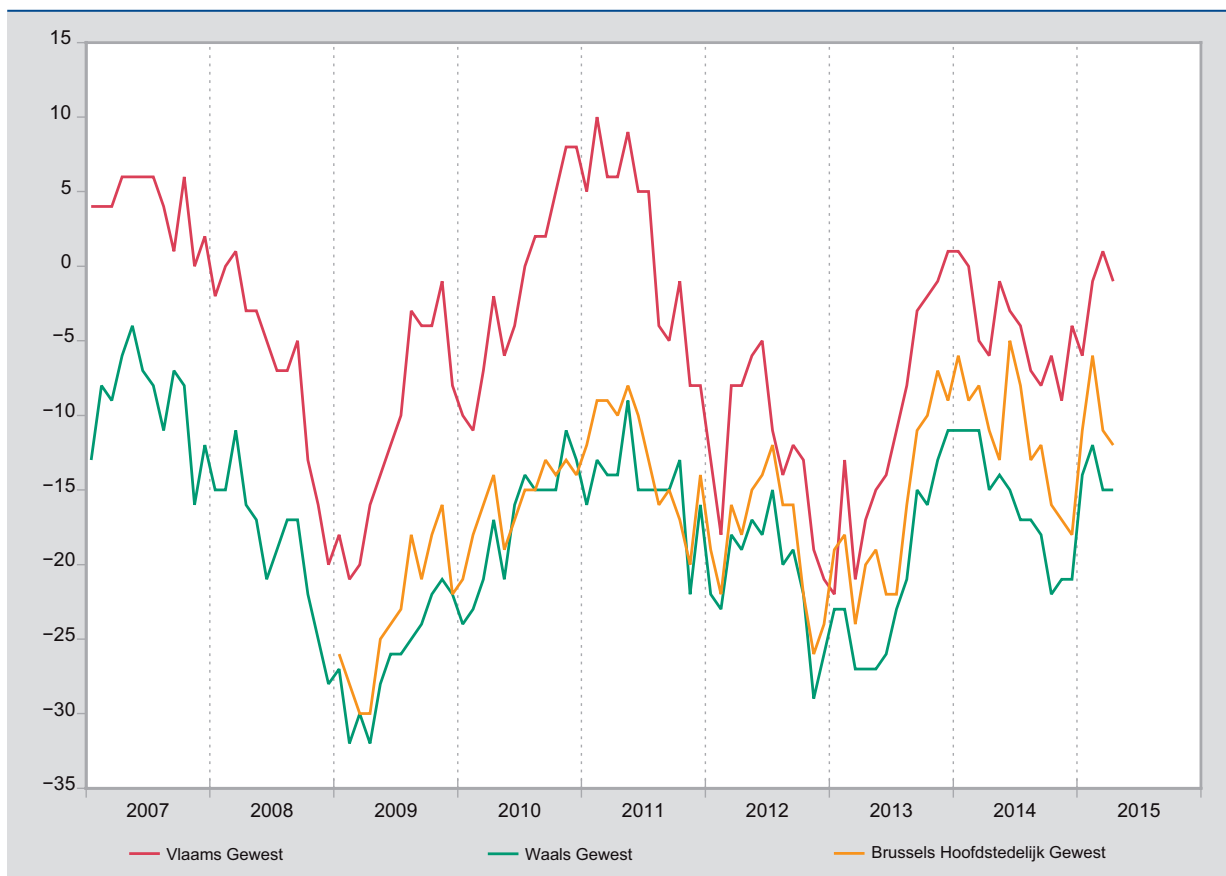

Bron: NBB.

3. Werkgelegenheid, werkloosheid

	Niet-werkende werkzoekenden ^{1 2}					Aangepaste geharmoniseerde werkloosheidsgraad (Eurostat definitie), seizoengezuiverde gegevens			
	waarvan:					Totaal ^{1 2}	Mannen	Vrouwen	Totaal
	mannen	vrouwen	jonge werknemers in beroepsinschakelingstijd	jonger dan 25 jaar	met een inactiviteitsduur van 2 jaar en meer				
2005	279.551	316.846	51.527	133.350		596.397	7,6	9,5	8,5
2006	278.778	309.483	43.584	126.375	225.847	588.261	7,4	9,3	8,3
2007	253.214	279.245	39.100	110.476	215.506	532.459	6,7	8,5	7,5
2008	242.542	262.323	36.924	103.222	197.350	504.865	6,5	7,6	7,0
2009	281.133	273.396	40.766	116.832	192.794	554.529	7,8	8,1	7,9
2010	290.200	276.992	41.644	116.752	196.080	567.192	8,1	8,5	8,3
2011	277.630	268.843	39.217	108.332	196.890	546.473	7,1	7,2	7,2
2012	289.492	270.875	45.430	113.808	197.004	560.367	7,7	7,4	7,6
2013	306.752	277.550	46.791	118.487	198.313	584.302	8,7	8,2	8,4
2014	315.256	282.518	47.468	114.618	207.624	597.774	9,0	7,9	8,5
2013 I	303.411	268.378	42.238	114.990	195.604	571.789	8,6	8,0	8,3
II	293.698	261.383	37.394	104.090	194.597	555.081	8,5	8,2	8,4
III	316.474	298.762	58.541	133.895	201.674	615.236	8,7	8,0	8,4
IV	313.426	281.675	48.991	120.970	201.376	595.101	8,8	8,1	8,5
2014 I	321.794	281.206	43.519	115.308	205.185	603.000	9,1	7,7	8,4
II	303.800	268.694	36.725	99.869	203.367	572.494	9,2	7,4	8,4
III	321.224	300.073	59.326	128.056	210.703	621.297	8,9	8,2	8,6
IV	314.205	280.098	50.302	115.237	211.239	594.303	8,9	8,3	8,6
2015 I	318.253	276.181	43.664	107.793	213.959	594.434	8,9	8,1	8,5
2014 april	310.468	271.472	38.040	104.100	203.701	581.940	9,3	7,4	8,4
mei	302.438	265.637	35.006	97.981	203.020	568.075	9,3	7,4	8,4
juni	298.493	268.974	37.128	97.527	203.380	567.467	9,2	7,6	8,4
juli	320.124	299.299	55.841	123.700	209.675	619.423	8,9	8,0	8,5
augustus	321.873	305.452	60.183	129.678	211.301	627.325	8,8	8,2	8,6
september	321.676	295.468	61.955	130.790	211.134	617.144	8,8	8,3	8,6
oktober	316.696	285.584	54.213	120.961	211.563	602.280	8,9	8,3	8,6
november	312.612	278.204	49.344	114.232	210.866	590.816	8,9	8,3	8,6
december	313.307	276.505	47.348	110.518	211.289	589.812	8,8	8,2	8,5
2015 januari	320.883	279.732	45.867	110.959	214.437	600.615	8,9	8,1	8,5
februari	318.749	276.980	43.897	108.443	214.455	595.729	8,9	8,1	8,5
maart	315.126	271.832	41.227	103.977	212.984	586.958	8,9	8,1	8,5
april	304.600	263.105	37.441	97.126	208.499	567.705			

Bronnen: EUROSTAT, RVA Berekeningen: NBB

¹ Jaar- of kwartaalgegevens: gemiddelde van de gegevens aan het einde van de maand; voor de maandgegevens: aan het einde van de maand.² Het afschaffen van de stempelcontrole eind 2005 bemoeilijkt de vergelijkbaarheid van de tijdreeksen van vóór en na 2006.

4. Nijverheid

4.1 INDUSTRIËLE PRODUCTIE (NAVE REV.2)

(bruto indexcijfers jaar 2010 = 100)

NACE-afd.	Totale industrie						Industriegroepen volgens bestemming van goederen					
	Totaal	Totale industrie zonder bouwnijverheid				Bouwnijverheid	Intermediaire goederen	Energie	Investeringsgoederen	Consumptiegoederen		
		Totaal	Winning van delfstoffen	Industrie	Elektriciteit, gas en water					Totaal	Duurzame consumptiegoederen	Niet-duurzame consumptiegoederen
	10 - 41	10 - 14	15 - 37	40 - 41	45							
2013 feb.	95,5	96,0	78,9	95,5	98,0	96,5	93,1	97,3	96,0	97,7	103,4	97,2
maart	107,7	106,7	86,7	107,7	100,2	106,7	98,0	100,3	111,3	117,6	110,8	118,1
april	106,9	103,0	95,4	106,9	78,5	107,9	100,9	84,3	106,1	114,3	109,8	114,6
mei	105,5	101,4	102,0	105,5	75,0	107,5	99,3	82,9	110,1	109,3	106,1	109,5
juni	110,0	106,0	101,3	110,0	81,2	114,2	101,7	87,3	116,1	116,0	107,1	116,6
juli	103,4	101,2	84,2	103,4	86,1	66,6	93,3	91,5	100,4	116,3	84,6	118,5
aug.	92,8	91,4	90,2	92,8	80,9	97,9	86,7	85,7	84,3	103,9	81,5	105,4
sep.	109,0	104,9	94,6	109,0	79,6	117,8	101,0	84,1	119,4	113,1	104,5	113,7
okt.	115,1	112,1	104,1	115,1	92,7	123,8	105,7	94,6	123,2	123,2	109,8	124,1
nov.	105,4	104,8	85,9	105,4	100,9	103,3	93,6	100,9	111,5	115,9	103,0	116,8
dec.	102,3	103,2	72,9	102,3	109,4	84,2	80,1	107,7	127,9	113,6	102,3	114,4
2014 jan.	100,4	100,8	79,4	100,4	102,7	103,6	95,4	101,3	105,9	102,8	90,2	103,7
feb.	103,3	102,1	80,9	103,3	95,3	103,6	92,8	96,0	109,6	112,2	100,5	113,0
maart	111,3	108,3	87,2	111,3	90,3	112,2	100,1	93,4	118,5	120,8	108,0	121,7
april	109,9	104,6	95,5	109,9	70,5	102,7	99,6	79,6	113,3	120,1	97,1	121,9
mei	106,7	102,1	88,9	106,7	73,2	100,8	93,2	82,4	115,3	116,9	93,3	118,8
juni	114,3	108,0	91,0	114,3	69,8	109,4	98,8	79,7	119,8	129,8	100,2	132,1
juli	101,5	97,5	80,3	101,5	71,9	63,5	93,5	81,4	100,3	109,9	82,6	112,0
aug.	92,5	89,1	83,3	92,5	66,1	92,3	82,5	75,3	90,9	104,1	77,0	106,3
sep.	119,0	111,2	94,1	119,0	63,9	119,2	104,6	73,1	121,2	136,5	112,6	138,3
okt.	117,0	110,8	100,3	117,0	72,5	121,5	104,0	79,8	120,6	132,1	114,3	133,4
nov.	105,2	101,4	82,3	105,2	77,1	97,6	90,4	84,2	107,3	122,0	91,5	124,4
dec.	105,5	102,6	70,7	105,5	84,6	78,3	83,8	90,4	123,3	121,6	104,5	122,9
2015 jan.	100,2	100,1	88,7	100,2	94,7	95,6	95,7	95,5	93,7	109,4	85,3	111,3
feb.	97,7	97,4	82,4	97,7	91,5	97,5	94,2	92,6	99,3	100,0	95,7	100,1

Bron: ADS

N.B.: Voorlopige gegevens voor de laatste zes maanden.

7. Prijsindexcijfers

7.1 PRIJSINDEXCIJFERS VAN DE GRONDSTOFFEN

(indexcijfers jaar 2010 = 100)

Daggemiddelden	Prijsindexcijfers van de grondstoffen , Algemeen indexcijfer		Levensmiddelen				Industriële grondstoffen				Energiegrondstoffen		
	Inclusief energie	Exclusief energie	Totaal	Graan	Oliezaden, oliën	Tropische dranken, suiker	Totaal	Plantaardige stof	Non-ferro	Ijzererts, schroot	Totaal	Steenkolen	Ruwe aardolie
<i>Wegingscoëfficiënten</i>	100,0	20,8	5,4	1,4	1,9	2,1	15,4	4,3	7,9	3,2	79,2	4,5	74,6
2005	65,9	62,8	55,9	53,1	58,9	55,3	65,2	71,1	69,4	46,9	66,8	48,1	67,9
2006	79,8	81,2	61,8	66,6	57,4	62,4	88,1	78,9	106,7	54,1	79,5	50,6	81,2
2007	89,6	94,2	78,0	90,9	82,3	65,6	99,9	93,8	118,8	61,1	88,4	66,4	89,7
2008	118,9	100,6	104,6	129,7	115,2	78,5	99,1	89,9	105,1	96,9	123,8	130,7	123,3
2009	77,6	76,8	90,0	91,7	96,7	82,8	72,2	74,5	72,8	67,4	77,9	72,4	78,2
2010	100,0	100,0	100,0	100,0	100,0	100,0	100,0	100,0	100,0	100,0	100,0	100,0	100,0
2011	128,6	118,1	129,0	142,1	122,7	125,8	114,3	110,5	111,8	125,5	131,3	123,4	131,8
2012	125,1	103,1	122,5	143,4	135,0	97,4	96,3	92,1	95,7	103,3	130,9	98,6	132,8
2013	122,6	97,6	109,0	124,5	129,1	80,7	93,6	93,8	88,1	106,8	129,2	86,3	131,7
2014	114,0	93,4	105,7	98,6	120,9	97,0	89,1	93,1	88,2	85,9	119,4	73,3	122,2
2013 I	125,1	103,6	117,2	146,7	130,8	85,3	98,7	93,5	95,9	112,8	130,8	93,7	133,0
II	117,8	97,2	113,3	136,5	132,1	81,2	91,5	92,5	86,7	102,1	123,2	87,1	125,4
III	124,8	94,7	104,5	112,3	127,8	78,7	91,2	93,0	84,8	104,8	132,8	79,0	136,0
IV	122,4	95,2	101,2	103,6	125,9	77,7	93,0	96,6	85,2	107,7	129,6	86,1	132,2
2014 I	121,6	95,5	108,0	103,9	130,9	90,3	91,1	96,2	84,0	101,7	128,5	80,4	131,4
II	124,2	97,0	116,8	110,2	140,3	100,3	90,0	95,3	87,1	89,9	131,3	75,9	134,7
III	117,4	93,1	100,4	90,1	109,6	99,0	90,5	92,8	92,7	81,9	123,8	70,8	127,0
IV	91,9	88,2	98,5	91,2	104,1	98,5	84,5	87,8	88,6	69,7	92,9	65,9	94,5
2015 I	69,2	80,4	92,2	89,7	99,0	87,7	76,2	81,1	80,0	60,1	66,2	66,1	66,2
2014 april	122,9	98,6	119,1	112,8	141,6	103,2	91,3	96,1	86,2	97,4	129,4	76,2	132,6
mei	123,7	97,2	118,4	113,4	141,9	100,8	89,7	95,1	87,0	89,2	130,7	76,6	133,9
juni	125,8	95,2	112,9	104,3	137,2	97,1	88,9	94,8	88,1	83,0	133,9	74,8	137,5
juli	122,5	94,6	103,8	93,8	118,6	97,4	91,4	94,2	92,5	84,8	129,9	71,9	133,4
augustus	117,3	94,2	101,8	90,5	111,3	100,8	91,5	93,3	93,7	83,3	123,4	72,0	126,5
september	112,4	90,4	95,5	85,9	98,8	98,9	88,6	90,9	91,7	77,5	118,2	68,6	121,2
oktober	102,7	89,1	97,6	86,9	99,0	103,6	86,1	89,8	88,5	74,9	106,2	66,6	108,6
november	94,1	88,9	99,5	90,3	108,2	97,9	85,1	87,4	90,7	68,2	95,5	65,6	97,3
december	78,9	86,5	98,4	96,4	105,0	94,0	82,3	86,3	86,6	66,0	76,9	65,5	77,6
2015 januari	65,5	82,7	94,8	91,4	100,5	92,1	78,4	83,6	80,6	65,9	60,9	63,1	60,8
februari	72,4	80,5	92,7	89,2	99,3	89,2	76,1	81,1	80,1	59,7	70,3	69,8	70,3
maart	69,6	78,0	89,0	88,6	97,3	82,0	74,0	78,6	79,3	54,7	67,3	65,3	67,5
april	74,2	77,3	87,8	86,5	94,6	82,5	73,6	77,3	80,6	51,0	73,4	60,0	74,2

Bron: HWWI Herberekend: NBB

7.2 INDEXCIJFERS VAN DE AFZET- EN INVOERPRIJZEN EN ZIJN BESTANDELEN

(indexcijfers jaar 2010 = 100)

Maandgemiddelden of maanden	Indexcijfers van de afzet- en invoerprijzen en zijn bestanddelen (2010=100)			
	Prijzen van de land- en tuin- bouwproducten	Afzetprijzinde- xen, binnenland- se markt	Eenheidswaarde van de ingevoer- de producten	Afzet- en invoer- prijzen
2011	107,3	108,10	108,4	108,2
2012	113,7	111,90	112,7	112,4
2013	123,4	112,54	112,6	113,1
2014	101,0	107,36	109,8	108,4
2013 I	128,1	114,83	113,9	115,0
II	129,7	112,97	112,6	113,6
III	121,5	111,91	112,3	112,6
IV	114,4	110,43	111,7	111,3
2014 I	109,5	109,91	111,5	110,8
II	108,5	107,57	109,5	108,7
III	96,4	106,54	110,6	108,2
IV	89,6	105,42	107,6	105,8
2015 I		102,65		
2014 maart	109,7	109,28	111,5	110,5
april	111,8	107,59	108,8	108,5
mei	109,3	107,42	110,0	109,0
juni	104,3	107,69	109,6	108,6
juli	102,5	106,73	108,1	107,3
augustus	97,7	106,39	111,6	108,8
september	89,1	106,50	112,0	108,6
oktober	85,8	107,02	110,6	107,9
november	89,7	106,06	107,3	105,9
december	93,3	103,19	105,0	103,7
2015 januari		101,17	104,3	
februari		102,53		
maart		104,26		

Bronnen: ADS, NBB Herberekend: NBB

7.3 AFZETPRIJSINDEXEN - TOTALE MARKT: SYNTHESETABEL

Maandgemiddelden of maanden	Afzetprijsindexen - totale markt : synthese tabel (2010 = 100)													
	Algemeen in- dexcijfer	Algemeen in- dexcijfer, uitge- zonderd energie	Indexcijfers per type nijverheid					Indexcijfers volgens het gebruik van de producten						
			Delfstoffen (05-09)	Industrie (10-33)	Productie en distributie van elektriciteit, gas, stoom en ge- koelde lucht	Metaalverwer- king (25-30)	Halfabrikaten en energie	Halfabrikaten zonder energie	Consumptiegoederen			Investerings- goederen	Energie	
									Duurzame con- sumptiegoede- ren	Niet-duurzame consumptiegoe- deren	Totaal			
2010	100,0	100,0	100,0	100,0	100,0	100,0	100,0	100,0	100,0	100,0	100,0	100,0	100,0	100,0
2011	108,9	106,0	101,5	108,4	113,5	103,0	112,6	109,3	103,5	103,2	103,3	102,5	117,7	
2012	113,0	108,2	108,1	112,1	120,1	105,5	117,3	110,7	105,5	106,5	106,4	105,7	127,3	
2013	112,4	108,7	110,7	111,0	124,9	104,7	115,9	110,5	107,3	109,1	109,0	104,9	122,4	
2014	108,5	107,1	112,0	108,1	112,2	103,2	110,4	108,5	105,4	108,5	108,3	103,4	113,6	
2013 I	114,2	109,4	110,4	112,2	131,1	105,7	118,7	112,1	106,9	107,9	107,9	106,0	126,3	
II	112,4	108,6	110,8	110,4	129,1	104,7	116,0	110,6	107,3	108,8	108,7	104,9	121,8	
III	112,1	108,5	110,8	111,0	122,0	104,4	115,3	109,9	107,4	109,8	109,6	104,6	122,2	
IV	110,9	108,3	110,8	110,2	117,4	104,0	113,5	109,6	107,5	110,0	109,9	104,1	119,1	
2014 I	110,3	107,6	112,0	109,4	117,5	103,2	113,0	109,1	105,2	109,0	108,7	103,5	118,3	
II	109,1	107,4	111,9	109,2	109,0	103,1	111,2	108,9	105,3	109,1	108,8	103,2	116,0	
III	108,5	107,3	111,9	108,9	106,4	103,1	110,5	109,1	105,3	108,5	108,3	103,3	114,4	
IV	106,2	106,1	112,1	104,8	116,0	103,6	107,0	107,0	105,9	107,4	107,3	103,7	105,9	
2015 I	102,9	104,9	112,9	101,1	115,6	104,1	101,2	103,0	106,2	109,2	109,0	104,2	96,0	
2014 maart	109,8	107,4	111,9	109,1	116,5	102,8	112,3	108,5	105,2	109,1	108,8	103,6	117,4	
april	109,0	107,2	111,9	109,0	109,5	102,9	111,1	108,5	105,3	109,1	108,8	102,9	116,0	
mei	109,0	107,4	111,9	109,2	108,7	103,1	111,0	108,9	105,3	109,1	108,8	103,2	115,5	
juni	109,3	107,7	111,9	109,6	108,8	103,2	111,6	109,2	105,3	109,1	108,9	103,4	116,5	
juli	108,8	107,6	111,9	109,3	105,8	103,1	110,8	109,5	105,3	109,0	108,8	103,2	114,9	
augustus	108,4	107,4	111,9	108,9	105,6	103,1	110,3	109,2	105,3	108,5	108,3	103,3	113,9	
september	108,3	106,9	111,9	108,4	107,8	103,2	110,4	108,6	105,3	107,8	107,7	103,3	114,3	
oktober	108,2	106,9	112,0	107,2	115,3	103,8	110,1	108,4	105,3	107,4	107,3	104,0	112,0	
november	106,8	106,2	112,0	105,5	116,7	103,5	108,2	107,4	106,1	107,0	107,0	103,6	108,0	
december	103,6	105,3	112,5	101,8	116,0	103,4	102,8	105,1	106,1	107,7	107,7	103,6	97,7	
2015 januari	101,4	105,3	112,5	99,4	115,5	104,0	98,8	103,6	106,4	109,8	109,6	104,1	89,9	
februari	102,8	104,2	113,1	100,9	115,4	103,6	101,1	102,0	106,1	108,9	108,8	103,9	97,0	
maart	104,5	105,2	113,1	102,9	115,9	104,6	103,6	103,6	106,2	108,8	108,7	104,6	101,0	

Bron: ADS Herberekend: NBB

7.4 CONSUMPTIEPRIJZEN IN BELGIË

(indexcijfers jaar 2013 = 100)

Maandgemiddelden of maanden	Gezondheidsindexcijfer	Algemeen indexcijfer ¹	Functionele classificatie				Classificatie per groep											
			Voedingsmiddelen	Niet-voedingsmiddelen	Diensten	Huur	Voedingsmiddelen en dranken	Tabak en alcoholhoudende dranken	Kleding en schoeisel	Huisvesting, water, elektriciteit, gas en andere brandstoffen	Stoffering, huishoudelijke apparaten en dagelijks onderhoud van de woning	Gezondheidsuitgaven	Vervoer	Communicatie	Cultuur en ontspanning	Onderwijs	Hotels, cafés en restaurants	Diverse goederen en diensten
<i>Wegingscoëfficiënten</i>		100,000	18,231	43,737	30,588	7,442	16,713	2,360	6,572	18,661	7,769	2,919	15,864	3,780	9,742	0,630	6,882	8,107
2006	86,07	85,48	81,31	86,79	85,48	89,95	80,80	81,64	97,02	79,78	87,90	100,48	87,33	106,13	88,67	87,68	82,05	81,79
2007	87,59	87,04	84,26	87,67	87,10	91,56	83,95	85,23	97,59	80,96	89,73	100,33	88,04	102,98	89,50	89,68	84,25	84,74
2008	91,29	90,95	89,16	92,88	88,85	93,30	89,05	88,42	98,58	90,34	91,88	99,26	91,25	99,94	91,04	91,38	87,60	86,98
2009	91,83	90,90	90,10	90,36	91,38	95,17	89,81	91,02	99,79	86,81	94,10	99,94	88,12	99,47	92,95	93,55	90,67	89,41
2010	93,36	92,89	91,49	93,22	92,68	96,23	91,30	92,46	100,54	89,75	95,52	98,95	92,61	97,23	94,21	96,55	92,66	90,76
2011	96,22	96,17	93,71	98,12	94,74	97,26	93,78	92,71	101,64	96,99	96,74	99,06	97,91	97,55	95,41	96,92	95,11	93,59
2012	98,77	98,90	96,51	100,81	97,74	98,74	96,69	95,03	102,86	100,62	98,64	99,34	100,42	99,66	98,27	99,24	97,66	97,62
2013	100,00	100,00	100,00	100,00	100,00	100,00	100,00	100,00	100,00	100,00	100,00	100,00	100,00	100,00	100,00	100,00	100,00	100,00
2014	100,40	100,34	99,88	98,96	102,14	102,09	99,62	104,23	101,19	98,59	101,38	99,63	100,35	98,54	101,16	101,57	101,89	101,73
2013 I	99,57	99,63	99,16	100,34	98,94	99,48	99,31	97,77	99,27	100,42	99,37	100,09	100,22	98,89	99,97	99,58	98,45	99,25
II	100,00	99,95	100,72	99,84	99,59	99,92	100,84	99,19	99,54	100,06	99,87	99,95	99,53	99,66	99,71	99,58	99,51	99,92
III	100,12	100,19	100,12	99,94	100,61	100,14	100,03	100,87	100,13	99,71	100,19	99,91	100,40	100,96	99,88	99,58	101,27	100,37
IV	100,29	100,23	100,00	99,88	100,86	100,47	99,82	102,17	101,06	99,80	100,57	100,05	99,85	100,49	100,45	101,27	100,77	100,46
2014 I	100,71	100,63	100,34	100,01	101,41	101,63	100,17	102,84	101,16	100,66	100,74	99,68	99,98	99,26	101,27	101,25	101,06	101,39
II	100,36	100,36	100,61	98,83	102,01	101,96	100,39	104,67	101,15	97,96	101,29	99,75	100,52	98,90	101,18	101,25	101,55	101,61
III	100,21	100,27	99,53	98,62	102,59	102,24	99,20	104,88	101,08	97,50	101,72	99,60	101,21	98,66	100,93	101,25	102,44	101,97
IV	100,32	100,10	99,05	98,40	102,54	102,55	98,75	104,52	101,36	98,24	101,79	99,47	99,70	97,35	101,25	102,55	102,49	101,93
2015 I	100,74	100,14	100,09	97,33	103,24	102,87	99,82	105,37	101,97	98,27	101,63	100,37	97,66	97,80	101,06	102,55	103,48	102,54
2014 april	100,44	100,41	101,29	98,75	101,89	101,85	101,15	104,40	101,11	97,87	100,95	99,73	100,46	99,14	101,13	101,25	101,34	101,53
mei	100,29	100,30	100,29	98,81	102,02	101,98	100,02	104,76	101,20	97,99	101,33	99,77	100,43	98,77	101,38	101,25	101,39	101,58
juni	100,34	100,38	100,26	98,92	102,11	102,06	99,99	104,86	101,15	98,03	101,58	99,76	100,68	98,80	101,03	101,25	101,93	101,73
juli	100,46	100,55	100,39	98,79	102,77	102,16	100,14	104,84	100,92	97,58	101,78	99,61	101,80	99,29	100,79	101,25	102,42	102,12
augustus	100,12	100,17	99,30	98,56	102,49	102,20	98,93	104,96	101,10	97,45	101,66	99,61	101,21	98,38	100,84	101,25	102,18	101,86
september	100,06	100,09	98,90	98,51	102,52	102,35	98,52	104,83	101,22	97,47	101,71	99,59	100,63	98,31	101,17	101,25	102,72	101,93
oktober	100,28	100,22	98,76	98,70	102,69	102,47	98,42	104,58	101,25	98,31	101,83	99,42	100,55	98,24	101,36	102,55	102,43	101,86
november	100,28	100,09	99,12	98,52	102,32	102,55	98,78	104,80	101,39	98,29	101,75	99,52	99,76	96,99	101,14	102,55	102,35	101,92
december	100,40	99,98	99,28	97,98	102,60	102,62	99,04	104,17	101,43	98,13	101,79	99,46	98,80	96,81	101,24	102,55	102,69	102,02
2015 januari	100,61	99,85	99,79	96,93	103,00	102,80	99,53	104,63	101,95	98,44	101,60	100,55	96,59	96,81	100,98	102,55	102,90	102,44
februari	100,89	100,26	100,24	97,24	103,56	102,87	99,97	105,32	101,92	98,05	101,58	100,40	97,59	98,32	102,23	102,55	103,79	102,49
maart	100,73	100,32	100,25	97,81	103,15	102,94	99,95	106,16	102,05	98,32	101,71	100,15	98,79	98,28	99,96	102,55	103,76	102,68
april	101,12	100,70	101,90	97,44	103,71	102,95	101,68	107,22	102,07	97,55	101,78	100,20	98,79	98,14	101,43	102,55	104,49	102,73

Bron: ADS Herberekend: NBB

¹ Om van deze indexcijfers over te schakelen op de indexcijfers basis jaar 2004=100, werden de volgende overgangscoefficienten vastgesteld: 1,2240 voor het algemene indexcijfer en 1,2077 voor de gezondheidsindex. Wat betreft de functionele classificatie: 1,2814 voor de voedingsmiddelen, 1,2123 voor de niet-voedingsmiddelen, 1,2149 voor de diensten en 1,1734 voor de huur. Wat betreft de classificatie per groep van producten: 1,2814 voor de voedingsmiddelen, 1,4214 voor tabak, 1,0370 voor kleding en schoeisel, 1,3835 voor huisvesting, water, elektriciteit, 1,1544 voor stoffering, huishoudelijke apparaten, 1,0428 voor gezondheidsuitgaven, 1,2351 voor vervoer, 0,8968 voor communicatie, 1,1273 voor recreatie en cultuur, 1,2030 voor onderwijs, 1,2898 voor hotels, cafés en restaurants, 1,2800 voor diverse goederen en diensten.

8. Buitenlandse handel van België volgens het nationale concept

8.1 BUITENLANDSE HANDEL VAN BELGIË VOLGENS HET NATIONALE CONCEPT: MAANDELIJKS VERLOOP

(miljoenen euro's)

		Uitvoer			Invoer			Handelsbalans			
		Totaal	Intra-EU ¹	Extra-EU	Totaal	Intra-EU ¹	Extra-EU	Totaal	Intra-EU ¹	Extra-EU	
2012	maart	22.537,7	15.521,9	7.015,8	23.097,1	17.037,2	6.059,9	-559,4	-1.515,3	955,9	
	april	19.954,6	13.655,5	6.299,2	20.509,9	15.142,5	5.367,4	-555,3	-1.487,0	931,8	
	mei	20.230,2	14.088,0	6.142,2	21.030,5	15.357,0	5.673,5	-800,3	-1.269,0	468,7	
	juni	20.445,5	14.138,2	6.307,3	20.867,5	15.398,4	5.469,1	-422,0	-1.260,2	838,2	
	juli	19.615,3	13.216,2	6.399,2	19.763,4	14.317,0	5.446,4	-148,1	-1.100,8	952,8	
	augustus	18.071,6	12.846,3	5.225,3	19.519,3	14.024,3	5.495,0	-1.447,7	-1.178,0	-269,7	
	september	19.287,2	13.676,4	5.610,8	19.695,5	14.604,3	5.091,2	-408,3	-927,9	519,6	
	oktober	21.031,4	14.970,2	6.061,2	21.995,2	16.473,4	5.521,8	-963,8	-1.503,2	539,4	
	november	19.860,9	13.877,4	5.983,5	21.819,0	16.202,0	5.617,0	-1.958,1	-2.324,6	366,6	
	december	17.671,3	11.657,6	6.013,7	19.319,8	14.321,1	4.998,6	-1.648,5	-2.663,6	1.015,1	
	2013	januari	19.358,4	13.906,3	5.452,1	21.108,1	15.251,4	5.856,7	-1.749,7	-1.345,0	-404,6
		februari	19.286,7	13.570,2	5.716,5	20.594,5	15.208,4	5.386,0	-1.307,8	-1.638,2	330,5
maart		21.497,9	15.201,8	6.296,0	22.703,6	16.868,4	5.835,2	-1.205,7	-1.666,5	460,8	
april		20.828,4	14.578,5	6.249,9	21.234,8	15.406,6	5.828,2	-406,4	-828,1	421,7	
mei		20.811,8	14.146,7	6.665,2	20.973,8	15.040,0	5.933,8	-162,0	-893,3	731,4	
juni		20.319,3	14.240,7	6.078,6	20.774,7	15.066,4	5.708,4	-455,4	-825,6	370,2	
juli		21.377,2	14.207,4	7.169,8	20.788,7	15.052,9	5.735,8	588,5	-845,5	1.434,0	
augustus		17.403,8	11.939,6	5.464,1	18.857,1	13.291,6	5.565,5	-1.453,3	-1.351,9	-101,4	
september		21.050,7	14.521,6	6.529,1	21.214,9	15.206,4	6.008,4	-164,2	-684,8	520,7	
oktober		22.012,6	15.144,5	6.868,1	22.230,2	15.611,8	6.618,4	-217,6	-467,2	249,7	
november		20.367,3	14.354,6	6.012,6	20.993,0	15.139,1	5.853,9	-625,7	-784,5	158,8	
december		19.031,2	12.860,5	6.170,7	20.508,2	14.752,2	5.756,0	-1.477,0	-1.891,7	414,7	
2014	januari ^v	20.156,8	14.412,7	5.744,1	21.513,1	15.200,3	6.312,8	-1.356,3	-787,5	-568,8	
	februari ^v	20.264,5	13.662,2	6.602,3	20.640,6	15.017,8	5.622,8	-376,1	-1.355,7	979,5	
	maart ^v	21.463,8	14.907,9	6.555,8	22.402,7	16.071,8	6.331,0	-938,9	-1.163,8	224,9	
	april ^v	21.488,2	14.695,6	6.792,6	21.423,1	15.283,4	6.139,8	65,1	-587,8	652,9	
	mei ^v	20.566,5	13.990,7	6.575,8	20.524,8	14.884,9	5.639,9	41,7	-894,2	935,8	
	juni ^v	21.105,9	14.600,4	6.505,4	21.200,3	15.068,0	6.132,4	-94,4	-467,5	373,1	
	juli ^v	21.271,3	14.405,3	6.866,0	20.594,1	14.751,5	5.842,6	677,2	-346,2	1.023,4	
	augustus ^v	17.395,7	12.423,7	4.972,0	19.442,4	13.318,7	6.123,7	-2.046,7	-895,0	-1.151,7	
	september ^v	22.143,8	15.624,7	6.519,1	22.581,5	15.973,8	6.607,7	-437,7	-349,1	-88,7	
	oktober ^v	22.381,1	15.830,1	6.551,0	21.970,2	15.989,2	5.981,0	410,9	-159,1	570,0	
	november ^v	19.718,8	13.958,8	5.760,0	19.721,1	14.286,9	5.434,2	-2,3	-328,1	325,8	
	december ^v	18.296,8	12.474,3	5.822,4	19.729,0	14.395,1	5.333,9	-1.432,2	-1.920,8	488,5	
2015	januari ^v	18.575,9	13.481,1	5.094,8	18.960,9	13.107,9	5.853,0	-385,0	373,2	-758,2	
	februari ^v	19.786,4	13.482,3	6.304,0	18.849,8	13.337,5	5.512,3	936,6	144,8	791,7	

Bronnen: INR, NBB Berekeningen: NBB

¹ Bijgeschatte resultaten - zie punt 6.2 van de methodologische nota (<http://www.nbb.be/pub/stats/foreign/foreign.htm?nl&tab=Method>).

8.2 BUITENLANDSE HANDEL VAN BELGIË VOLGENS HET NATIONALE CONCEPT: GECUMULEERD VERLOOP

(miljoenen euro's)

		Uitvoer			Invoer			Handelsbalans		
		Totaal	Intra-EU ¹	Extra-EU	Totaal	Intra-EU ¹	Extra-EU	Totaal	Intra-EU ¹	Extra-EU
2012	jan.-maart	62.302,5	43.111,5	19.191,0	65.206,3	47.923,0	17.283,2	-2.903,8	-4.811,7	1.907,8
	jan.-april	82.257,1	56.767,0	25.490,2	85.716,2	63.065,5	22.650,6	-3.459,1	-6.298,7	2.839,6
	jan.-mei	102.487,3	70.855,0	31.632,4	106.746,7	78.422,5	28.324,1	-4.259,4	-7.567,7	3.308,3
	jan.-juni	122.932,8	84.993,2	37.939,7	127.614,2	93.820,9	33.793,2	-4.681,4	-8.827,9	4.146,5
	jan.-juli	142.548,1	98.209,4	44.338,9	147.377,6	108.137,9	39.239,6	-4.829,5	-9.928,7	5.099,3
	jan.-aug.	160.619,7	111.055,7	49.564,2	166.896,9	122.162,2	44.734,6	-6.277,2	-11.106,7	4.829,6
	jan.-sep.	179.906,9	124.732,1	55.175,0	186.592,4	136.766,5	49.825,8	-6.685,5	-12.034,6	5.349,2
	jan.-okt.	200.938,3	139.702,3	61.236,2	208.587,6	153.239,9	55.347,6	-7.649,3	-13.537,8	5.888,6
	jan.-nov.	220.799,2	153.579,7	67.219,7	230.406,6	169.441,9	60.964,6	-9.607,4	-15.862,4	6.255,2
	jan.-dec.	238.470,5	165.237,3	73.233,4	249.726,4	183.763,0	65.963,2	-11.255,9	-18.526,0	7.270,3
2013	jan.	19.358,4	13.906,3	5.452,1	21.108,1	15.251,4	5.856,7	-1.749,7	-1.345,0	-404,6
	jan.-feb.	38.645,1	27.476,5	11.168,6	41.702,6	30.459,8	11.242,7	-3.057,5	-2.983,2	-74,1
	jan.-maart	60.143,0	42.678,3	17.464,6	64.406,2	47.328,2	17.077,9	-4.263,2	-4.649,7	386,7
	jan.-april	80.971,4	57.256,8	23.714,5	85.641,0	62.734,8	22.906,1	-4.669,6	-5.477,8	808,4
	jan.-mei	101.783,2	71.403,5	30.379,7	106.614,8	77.774,8	28.839,9	-4.831,6	-6.371,1	1.539,8
	jan.-juni	122.102,5	85.644,2	36.458,3	127.389,5	92.841,2	34.548,3	-5.287,0	-7.196,7	1.910,0
	jan.-juli	143.479,7	99.851,6	43.628,1	148.178,2	107.894,1	40.284,1	-4.698,5	-8.042,2	3.344,0
	jan.-aug.	160.883,5	111.791,2	49.092,2	167.035,3	121.185,7	45.849,6	-6.151,8	-9.394,1	3.242,6
	jan.-sep.	181.934,2	126.312,8	55.621,3	188.250,2	136.392,1	51.858,0	-6.316,0	-10.078,9	3.763,3
	jan.-okt.	203.946,8	141.457,3	62.489,4	210.480,4	152.003,9	58.476,4	-6.533,6	-10.546,1	4.013,0
jan.-nov.	224.314,1	155.811,9	68.502,0	231.473,4	167.143,0	64.330,3	-7.159,3	-11.330,6	4.171,8	
jan.-dec.	243.345,3	168.672,4	74.672,7	251.981,6	181.895,2	70.086,3	-8.636,3	-13.222,3	4.586,5	
2014	jan. v	20.156,8	14.412,7	5.744,1	21.513,1	15.200,3	6.312,8	-1.356,3	-787,5	-568,8
	jan.-feb. v	40.421,3	28.074,9	12.346,4	42.153,7	30.218,1	11.935,6	-1.732,4	-2.143,2	410,7
	jan.-maart v	61.885,1	42.982,8	18.902,2	64.556,4	46.289,9	18.266,6	-2.671,3	-3.307,0	635,6
	jan.-april v	83.373,3	57.678,4	25.694,8	85.979,5	61.573,3	24.406,4	-2.606,2	-3.894,8	1.288,5
	jan.-mei v	103.939,8	71.669,1	32.270,6	106.504,3	76.458,2	30.046,3	-2.564,5	-4.789,0	2.224,3
	jan.-juni v	125.045,7	86.269,5	38.776,0	127.704,6	91.526,2	36.178,7	-2.658,9	-5.256,5	2.597,4
	jan.-juli v	146.317,0	100.674,8	45.642,0	148.298,7	106.277,7	42.021,3	-1.981,7	-5.602,7	3.620,8
	jan.-aug. v	163.712,7	113.098,5	50.614,0	167.741,1	119.596,4	48.145,0	-4.028,4	-6.497,7	2.469,1
	jan.-sep. v	185.856,5	128.723,2	57.133,1	190.322,6	135.570,2	54.752,7	-4.466,1	-6.846,8	2.380,4
	jan.-okt. v	208.237,6	144.553,3	63.684,1	212.292,8	151.559,4	60.733,7	-4.055,2	-7.005,9	2.950,4
jan.-nov. v	227.956,4	158.512,1	69.444,1	232.013,9	165.846,3	66.167,9	-4.057,5	-7.334,0	3.276,2	
jan.-dec. v	246.253,2	170.986,4	75.266,5	251.742,9	180.241,4	71.501,8	-5.489,7	-9.254,8	3.764,7	
2015	jan. v	18.575,9	13.481,1	5.094,8	18.960,9	13.107,9	5.853,0	-385,0	373,2	-758,2
	jan.-feb. v	38.362,3	26.963,4	11.398,8	37.810,7	26.445,4	11.365,3	551,6	518,0	33,5

Bronnen: INR, NBB Berekeningen: NBB

¹ Bijgeschatte resultaten - zie punt 6.2 van de methodologische nota (<http://www.nbb.be/pub/stats/foreign/foreign.htm?l=nl&tab=Method>).

8.3 BUITENLANDSE HANDEL VAN BELGIË VOLGENS HET NATIONALE CONCEPT: VERANDERINGSPERCENTAGES, GECUMULEERDE GEGEVENS

(veranderingspercentage ten opzichte van de overeenstemmende periode van het vorige jaar)

		Waarden		Hoeveelheid		Eenheidswaarden		
		Uitvoer	Invoer	Uitvoer	Invoer	Uitvoer	Invoer	
2012	jan.-maart	3,9	4,1	-1,1	-3,4	5,0	7,8	
	jan.-april	3,6	4,0	-1,3	-3,2	5,0	7,5	
	jan.-mei	1,8	2,2	-2,6	-4,5	4,5	6,9	
	jan.-juni	1,6	2,0	-2,5	-4,1	4,2	6,3	
	jan.-juli	1,6	2,2	-2,2	-3,6	4,0	6,0	
	jan.-aug.	1,8	1,7	-1,8	-3,9	3,7	5,9	
	jan.-sep.	1,3	0,9	-2,3	-4,5	3,6	5,7	
	jan.-okt.	1,9	1,9	-1,6	-3,3	3,5	5,4	
	jan.-nov.	1,8	2,2	-1,4	-2,8	3,2	5,2	
	jan.-dec.	1,4	1,6	-1,7	-3,2	3,2	5,0	
	2013	jan.	1,5	1,5	-0,8	-1,3	2,3	2,8
		jan.-feb.	-2,8	-1,0	-3,8	-2,4	1,0	1,5
jan.-maart		-3,5	-1,2	-4,5	-2,5	1,1	1,3	
jan.-april		-1,6	-0,1	-1,9	-1,0	0,4	0,9	
jan.-mei		-0,7	-0,1	-0,9	-0,7	0,2	0,6	
jan.-juni		-0,7	-0,2	-1,0	-0,9	0,3	0,7	
jan.-juli		0,7	0,5	0,3	0,1	0,3	0,5	
jan.-aug.		0,2	0,1	-0,2	0,0	0,4	0,0	
jan.-sep.		1,1	0,9	0,8	0,8	0,3	0,1	
jan.-okt.		1,5	0,9	1,5	1,2	0,0	-0,2	
jan.-nov.		1,6	0,5	1,6	0,8	0,0	-0,3	
jan.-dec.		2,0	0,9	2,1	1,1	0,0	-0,2	
2014	jan. v	4,1	1,9	6,4	4,4	-2,1	-2,4	
	jan.-feb. v	4,6	1,1	5,4	2,4	-0,8	-1,3	
	jan.-maart v	2,9	0,2	3,8	1,9	-0,9	-1,6	
	jan.-april v	3,0	0,4	4,0	2,5	-1,0	-2,0	
	jan.-mei v	2,1	-0,1	2,8	1,7	-0,6	-1,7	
	jan.-juni v	2,4	0,3	2,9	2,0	-0,5	-1,7	
	jan.-juli v	2,0	0,1	2,5	1,8	-0,5	-1,6	
	jan.-aug. v	1,8	0,4	2,3	2,0	-0,5	-1,5	
	jan.-sep. v	2,2	1,1	2,6	2,8	-0,5	-1,6	
	jan.-okt. v	2,1	0,9	2,1	2,1	0,0	-1,2	
	jan.-nov. v	1,6	0,2	1,6	1,6	0,1	-1,3	
	jan.-dec. v	1,2	-0,1	1,4	1,7	-0,2	-1,7	
2015	jan. v	-7,8	-11,9	-5,9	-7,3	-2,1	-5,0	
	jan.-feb. v	-5,1	-10,3	-2,8	-7,0	-2,4	-3,6	

Bronnen: INR, NBB Berekeningen: INR

10. Wisselkoersen

10.1 REFERENTIEVALUTAKOERSEN VAN DE EURO

(nationale munteenheden, daggemiddelden)

	Dollar van de Verenigde Staten	Japane yen	Deense kroon	Zweedse kroon	Pond sterling	Noorse kroon	Tsjechische koro- na	Hongaarse forint	Poolse zloty	Zwitserse frank	Canadese dollar	Australische dol- lar
2005	1,2441	136,85	7,4518	9,2822	0,6838	8,0092	29,782	248,05	4,0230	1,5483	1,5087	1,6320
2006	1,2556	146,02	7,4591	9,2544	0,6817	8,0472	28,342	264,26	3,8959	1,5729	1,4237	1,6668
2007	1,3705	161,25	7,4506	9,2501	0,6843	8,0165	27,766	251,35	3,7837	1,6427	1,4678	1,6348
2008	1,4708	152,45	7,4560	9,6152	0,7963	8,2237	24,946	251,51	3,5121	1,5874	1,5594	1,7416
2009	1,3948	130,34	7,4462	10,6191	0,8909	8,7278	26,435	280,33	4,3276	1,5100	1,5850	1,7727
2010	1,3257	116,24	7,4473	9,5373	0,8578	8,0043	25,284	275,48	3,9947	1,3803	1,3651	1,4423
2011	1,3920	110,96	7,4506	9,0298	0,8679	7,7934	24,590	279,37	4,1206	1,2326	1,3761	1,3484
2012	1,2848	102,49	7,4437	8,7041	0,8109	7,4751	25,149	289,25	4,1847	1,2053	1,2842	1,2407
2013	1,3281	129,66	7,4579	8,6515	0,8493	7,8067	25,980	296,87	4,1975	1,2311	1,3684	1,3777
2014	1,3285	140,31	7,4548	9,0985	0,8061	8,3253	27,536	308,71	4,1843	1,2146	1,4661	1,4719
2013 I	1,3206	121,80	7,4589	8,4965	0,8511	7,4290	25,565	296,50	4,1558	1,2284	1,3313	1,2714
II	1,3062	129,07	7,4555	8,5652	0,8506	7,6114	25,831	295,53	4,1982	1,2315	1,3368	1,3203
III	1,3242	131,02	7,4580	8,6798	0,8545	7,9303	25,853	297,96	4,2477	1,2348	1,3760	1,4465
IV	1,3610	136,48	7,4593	8,8575	0,8407	8,2375	26,658	297,43	4,1853	1,2294	1,4275	1,4662
2014 I	1,3696	140,80	7,4625	8,8569	0,8279	8,2296	27,442	307,93	4,1843	1,2237	1,5107	1,5275
II	1,3711	140,00	7,4628	9,0517	0,8147	8,2049	27,446	305,91	4,1665	1,2192	1,4950	1,4699
III	1,3256	137,75	7,4522	9,2052	0,7938	8,2754	27,619	312,24	4,1747	1,2115	1,4422	1,4326
IV	1,2498	142,75	7,4423	9,2718	0,7891	8,5878	27,630	308,53	4,2112	1,2045	1,4190	1,4596
2015 I	1,1261	134,12	7,4501	9,3800	0,7434	8,7318	27,624	308,89	4,1926	1,0722	1,3957	1,4313
2014 april	1,3812	141,62	7,4656	9,0329	0,8252	8,2506	27,450	307,37	4,1853	1,2189	1,5181	1,4831
mei	1,3732	139,74	7,4641	9,0298	0,8153	8,1513	27,437	304,58	4,1800	1,2204	1,4951	1,4755
juni	1,3592	138,72	7,4588	9,0914	0,8041	8,2149	27,450	305,87	4,1352	1,2181	1,4728	1,4517
juli	1,3539	137,72	7,4564	9,2327	0,7931	8,3880	27,458	309,81	4,1444	1,2150	1,4524	1,4420
augustus	1,3316	137,11	7,4551	9,1878	0,7973	8,2523	27,816	313,91	4,1919	1,2118	1,4548	1,4306
september	1,2901	138,39	7,4449	9,1929	0,7911	8,1798	27,599	313,20	4,1899	1,2076	1,4196	1,4246
oktober	1,2673	136,85	7,4448	9,1797	0,7886	8,3136	27,588	307,85	4,2066	1,2078	1,4214	1,4436
november	1,2472	145,03	7,4415	9,2384	0,7905	8,4912	27,667	306,89	4,2121	1,2027	1,4136	1,4432
december	1,2331	147,06	7,4402	9,4043	0,7883	8,9802	27,640	310,83	4,2155	1,2026	1,4216	1,4928
2015 januari	1,1621	137,47	7,4406	9,4167	0,7668	8,9320	27,895	316,50	4,2783	1,0940	1,4039	1,4390
februari	1,1350	134,69	7,4501	9,4901	0,7405	8,6188	27,608	306,88	4,1760	1,0618	1,4199	1,4568
maart	1,0838	130,41	7,4593	9,2449	0,7236	8,6434	27,379	303,45	4,1259	1,0608	1,3660	1,4008
april	1,0779	128,94	7,4655	9,3254	0,7212	8,5057	27,439	299,43	4,0180	1,0379	1,3313	1,3939

Bron: ECB Berekeningen: NBB

10.1 REFERENTIEVALUTAKOERSEN VAN DE EURO (VERVOLG)

(nationale munteenheden, daggemiddelden)

	Nieuw-Zeelandse dollar	Zuid-Afrikaanse rand	Bulgaarse lev	Hongkongse dollar	Zuid-Koreaanse won	Nieuwe Roemeense leu	Singaporese dollar	Nieuwe Turkse pond	Kroatische kuna	Russische roebel	Chinese yuan ren-minbi
2005	1,7660	7,9183	1,9558	9,6768	1.273,61	3,6209	2,0702	1,6771			
2006	1,9373	8,5312	1,9558	9,7545	1.198,58	3,5258	1,9941	1,8090	7,3247	34,112	10,0096
2007	1,8627	9,6596	1,9558	10,6912	1.272,99	3,3353	2,0636	1,7865	7,3376	35,018	10,4178
2008	2,0770	12,0590	1,9558	11,4541	1.606,09	3,6826	2,0762	1,9064	7,2239	36,421	10,2236
2009	2,2121	11,6737	1,9558	10,8114	1.772,90	4,2399	2,0241	2,1631	7,3400	44,138	9,5277
2010	1,8377	9,6985	1,9558	10,2994	1.531,82	4,2122	1,8055	1,9965	7,2891	40,263	8,9712
2011	1,7600	10,0970	1,9558	10,8362	1.541,23	4,2391	1,7489	2,3378	7,4390	40,885	8,9960
2012	1,5867	10,5511	1,9558	9,9663	1.447,69	4,4593	1,6055	2,3135	7,5217	39,926	8,1052
2013	1,6206	12,8330	1,9558	10,3016	1.453,91	4,4190	1,6619	2,5335	7,5786	42,337	8,1646
2014	1,5995	14,4037	1,9558	10,3025	1.398,14	4,4437	1,6823	2,9065	7,6344	50,952	8,1857
2013 I	1,5823	11,8264	1,9558	10,2428	1.433,09	4,3865	1,6345	2,3577	7,5838	40,152	8,2209
II	1,5920	12,3996	1,9558	10,1383	1.467,08	4,3958	1,6311	2,4037	7,5566	41,346	8,0376
III	1,6612	13,2329	1,9558	10,2696	1.469,03	4,4410	1,6795	2,6092	7,5459	43,439	8,1111
IV	1,6439	13,8224	1,9558	10,5522	1.445,53	4,4506	1,7006	2,7537	7,6290	44,292	8,2903
2014 I	1,6371	14,8866	1,9558	10,6287	1.465,34	4,5023	1,7379	3,0372	7,6498	48,043	8,3576
II	1,5923	14,4616	1,9558	10,6297	1.410,80	4,4256	1,7178	2,8972	7,5992	47,941	8,5438
III	1,5731	14,2700	1,9558	10,2746	1.361,10	4,4146	1,6584	2,8674	7,6233	48,058	8,1734
IV	1,5969	14,0102	1,9558	9,6931	1.357,93	4,4336	1,6179	2,8271	7,6649	59,716	7,6824
2015 I	1,4973	13,2283	1,9558	8,7339	1.240,16	4,4516	1,5273	2,7731	7,6811	70,961	7,0231
2014 april	1,6049	14,5815	1,9558	10,7107	1.441,28	4,4620	1,7345	2,9393	7,6267	49,298	8,5984
mei	1,5957	14,2995	1,9558	10,6456	1.407,13	4,4237	1,7189	2,8736	7,5952	47,840	8,5658
juni	1,5769	14,5094	1,9558	10,5365	1.385,45	4,3930	1,7008	2,8808	7,5770	46,751	8,4698
juli	1,5578	14,4366	1,9558	10,4935	1.382,29	4,4098	1,6825	2,8699	7,6146	46,998	8,3940
augustus	1,5783	14,2052	1,9558	10,3207	1.364,17	4,4252	1,6622	2,8784	7,6326	48,178	8,1965
september	1,5841	14,1578	1,9558	10,0019	1.336,02	4,4095	1,6295	2,8543	7,6236	49,052	7,9207
oktober	1,6090	14,0266	1,9558	9,8309	1.345,25	4,4153	1,6154	2,8577	7,6573	51,938	7,7635
november	1,5928	13,8359	1,9558	9,6716	1.370,36	4,4288	1,6173	2,7885	7,6700	57,519	7,6411
december	1,5874	14,1582	1,9558	9,5626	1.359,97	4,4583	1,6213	2,8304	7,6682	70,327	7,6330
2015 januari	1,5213	13,4598	1,9558	9,0102	1.266,19	4,4874	1,5545	2,7153	7,6883	75,046	7,2269
februari	1,5236	13,1532	1,9558	8,8020	1.250,50	4,4334	1,5382	2,7958	7,7114	73,074	7,0960
maart	1,4506	13,0756	1,9558	8,4081	1.205,92	4,4339	1,4913	2,8077	7,6467	65,140	6,7623
april	1,4217	12,9588	1,9558	8,3550	1.170,32	4,4155	1,4539	2,8743	7,5896	56,742	6,6863

Bron: ECB Berekeningen: NBB

10.1 REFERENTIEVALUTAKOERSEN VAN DE EURO (VERVOLG)

(in nationale munteenheden, daggemiddelden)

	Indonesische roepia	Maleisische ringgit	Filippijnse peso	Thaise baht	Mexicaanse peso	Braziliaanse real	Indische roepia	Israëlische shekel
2006	11.512,37	4,6044	64,379	47,594				
2007	12.528,33	4,7076	63,026	44,214				
2008	14.165,16	4,8893	65,172	48,475	16,2911	2,6737		
2009	14.443,74	4,9079	66,338	47,804	18,7989	2,7674	67,3611	
2010	12.041,70	4,2668	59,739	42,014	16,7373	2,3314	60,5878	
2011	12.206,51	4,2558	60,260	42,429	17,2877	2,3265	64,8859	4,9775
2012	12.045,73	3,9672	54,246	39,928	16,9029	2,5084	68,5973	4,9536
2013	13.857,50	4,1855	56,428	40,830	16,9641	2,8687	77,9300	4,7948
2014	15.748,92	4,3446	58,979	43,147	17,6550	3,1211	81,0406	4,7449
2013 I	12.789,08	4,0699	53,769	39,361	16,7042	2,6368	71,5390	4,8969
II	12.784,60	4,0088	54,620	39,031	16,2956	2,6994	73,0046	4,7407
III	14.115,14	4,2904	57,813	41,675	17,1005	3,0304	82,3565	4,7459
IV	15.682,97	4,3633	59,354	43,151	17,7331	3,0931	84,4048	4,7994
2014 I	16.179,21	4,5184	61,468	44,722	18,1299	3,2400	84,5794	4,7892
II	15.935,34	4,4352	60,464	44,510	17,8171	3,0583	81,9776	4,7517
III	15.588,03	4,2323	58,073	42,563	17,3879	3,0137	80,3183	4,6593
IV	15.310,68	4,2015	56,024	40,878	17,3061	3,1758	77,3943	4,7827
2015 I	14.419,12	4,0772	50,033	36,766	16,8275	3,2236	70,0867	4,4444
2014 april	15.801,66	4,4989	61,646	44,657	18,0485	3,0864	83,3624	4,8009
mei	15.830,12	4,4337	60,258	44,686	17,7620	3,0512	81,4318	4,7600
juni	16.167,87	4,3760	59,543	44,195	17,6516	3,0388	81,2046	4,6966
juli	15.789,65	4,3100	58,844	43,470	17,5834	3,0109	81,3058	4,6325
augustus	15.603,10	4,2310	58,320	42,644	17,5051	3,0219	81,0709	4,6569
september	15.362,85	4,1522	57,033	41,536	17,0717	3,0089	78,5676	4,6896
oktober	15.389,80	4,1436	56,807	41,139	17,0713	3,1018	77,7896	4,7249
november	15.177,15	4,1747	56,101	40,908	16,9850	3,1829	76,9566	4,7783
december	15.351,19	4,2903	55,092	40,564	17,8692	3,2499	77,3781	4,8503
2015 januari	14.617,69	4,1648	51,791	38,056	17,0782	3,0639	72,2141	4,5856
februari	14.504,28	4,0822	50,174	36,963	16,9310	3,1977	70,4356	4,4192
maart	14.152,16	3,9889	48,227	35,355	16,4941	3,3997	67,7387	4,3325
april	13.950,49	3,9118	47,863	35,072	16,4288	3,2800	67,6432	4,2456

Bron: ECB Berekeningen: NBB

10.2 NOMINALE EFFECTIEVE WISSELKOERS

(indexcijfers jaar 2010 = 100)

	Euro	Australische dollar	Canadese dollar	Zwitserse frank	Deense kroon	Pond Sterling	Japane yen	Noorse kroon	Nieuw-Zeelandse dollar	Zweedse kroon	Dollar van de Verenigde Staten
2005	96,02	87,91	86,31	87,87	97,98	125,71	81,37	97,78	107,84	100,93	109,83
2006	96,60	87,26	92,20	86,69	98,00	126,47	75,88	97,54	99,89	101,43	108,11
2007	101,43	93,21	96,49	84,62	99,45	128,97	72,15	99,41	107,24	103,08	102,66
2008	107,88	91,38	96,29	89,53	102,01	112,73	82,20	100,11	100,45	101,76	98,93
2009	107,72	87,41	90,74	93,64	103,73	99,33	95,08	95,80	92,64	92,36	103,45
2010	100,00	100,00	100,00	100,00	100,00	100,00	100,00	100,00	100,00	100,00	100,00
2011	99,23	106,55	102,45	112,36	99,16	98,75	105,70	101,80	102,27	105,54	94,21
2012	93,15	109,60	102,42	112,12	96,84	103,12	108,43	103,22	106,56	106,98	97,33
2013	98,43	104,97	100,00	112,22	98,24	100,59	87,89	100,86	112,48	109,92	100,20
2014	98,81	99,02	93,55	114,07	99,10	106,72	81,12	94,88	117,49	104,95	103,06
2013 I	96,99	111,41	101,87	111,74	97,47	99,76	92,68	104,99	111,12	111,03	98,74
II	97,67	108,62	101,01	111,73	97,84	99,99	87,50	102,95	112,64	110,56	101,07
III	98,92	99,99	99,29	111,94	98,49	100,13	87,08	99,36	111,66	109,75	101,08
IV	100,17	99,92	97,84	113,12	99,17	102,62	84,41	96,24	114,52	108,13	99,88
2014 I	100,80	96,89	93,19	113,99	99,35	104,70	82,61	95,26	117,34	108,48	101,37
II	100,17	100,09	93,97	114,19	99,31	106,22	82,50	96,93	118,87	105,74	100,48
III	97,95	100,86	94,72	113,90	98,98	108,12	81,98	95,57	117,83	103,21	102,09
IV	96,47	97,97	92,21	113,79	98,86	107,90	77,25	91,69	115,94	102,07	108,30
2015 I	89,97	94,63	86,04	124,92	96,96	111,47	77,32	88,21	118,23	98,87	116,27
2014 maart	101,28	97,71	92,36	114,91	99,46	104,44	82,77	96,13	118,92	108,57	101,09
april	100,95	99,95	93,27	114,66	99,50	105,17	82,22	96,70	118,86	106,37	100,60
mei	100,12	99,77	94,14	114,16	99,22	106,15	82,76	97,55	118,76	106,03	100,30
juni	99,26	100,69	94,71	114,00	99,13	107,33	82,67	96,56	119,00	105,03	100,54
juli	98,79	100,92	95,68	114,08	99,24	108,69	82,99	94,61	119,87	103,33	100,33
augustus	98,13	101,15	94,27	114,07	98,96	107,70	82,61	95,88	117,46	103,53	101,80
september	96,82	100,65	94,27	113,85	98,66	107,87	80,44	96,27	116,06	102,95	104,22
oktober	96,17	98,71	92,86	113,47	98,51	107,86	80,86	94,48	114,14	102,98	105,90
november	96,55	99,43	92,58	114,11	98,78	107,69	76,03	92,79	115,98	102,56	108,60
december	96,63	96,14	91,37	114,10	99,21	108,04	74,80	87,95	117,62	101,07	110,34
2015 januari	92,02	95,87	87,80	123,63	97,86	108,98	76,95	87,02	118,05	99,41	114,00
februari	90,14	93,42	85,09	126,35	97,09	112,13	77,47	89,66	117,14	97,77	116,06
maart	87,48	94,61	85,07	124,98	95,83	113,34	77,76	88,07	119,38	99,44	118,85

Bron: BIB Berekeningen: NBB

10.3 ONHERROEPELIJK VASTGELEGDE OMREKENINGSKOERSEN VAN DE EURO

	1999	2001	2007	2008	2009	2011	2014	2015
	1 januari	1 januari	1 januari	1 januari	1 januari	1 januari	1 januari	1 januari
Belgische frank	40,3399							
Duitse mark	1,95583							
Spaanse peseta	166,386							
Franse frank	6,55957							
Ierse punt	0,787564							
Italiaanse lire	1.936,27							
Luxemburgse frank	40,3399							
Nederlandse gulden	2,20371							
Oostenrijkse shilling	13,7603							
Portugese escudo	200,482							
Finse mark	5,94573							
Griekse drachme	-	340,750						
Sloveense tolar	-	-	239,640					
Maltese pond	-	-	-	0,429300				
Cypriotische pond	-	-	-	0,585274				
Slowaakse koruna	-	-	-	-	30,1260			
Estlandse kroon	-	-	-	-	-	15,6466		
Letse lats	-	-	-	-	-	-	0,702804	
Litouwse litas	-	-	-	-	-	-	-	3,4528

Bron: EC

N.B.: Het betreft de omrekeningskoersen vastgelegd door de Europese Commissie overeenkomstig artikel 109.L4 van het Verdrag.

11. Overheidsfinanciën

11.5 OFFICIËLE SCHULD EN NETTO TE FINANCIEREN SALDO
 11.5.1 DETAIL VAN DE ONTVANGSTEN GEÏND DOOR DE SCHATKIST

(gecumuleerde maandelijkse gegevens, miljoenen euro's)

	2005	2006	2007	2008	2009	2010	2011	2012	2013	2014		2015
										jaar	jan.-maart	jan.-maart
Lopende ontvangsten	86.890	87.887	91.483	94.197	87.888	93.392	96.685	103.337	105.759	104.980	21.219	21.953^v
Fiscale ontvangsten	82.591	85.120	89.388	91.798	84.217	89.242	91.736	96.918	99.789	100.569	20.021	20.997
Directe belastingen ¹	47.528	48.205	50.394	52.759	46.752	48.596	49.943	53.699	56.578	55.793	10.687	12.214
Bedrijfsvoorheffing	33.007	34.256	35.484	37.782	37.582	37.881	39.625	41.140	42.290	42.784	10.334	10.541 ^v
Voorafbetalingen	10.277	10.845	11.547	11.354	8.394	9.319	9.380	9.337	9.459	9.972	515	754
Kohieren van de vennootschappen	827	945	1.301	1.503	782	1.205	1.432	3.787	3.786	1.713	567	1.946
Kohieren van de natuurlijke personen	-1.523	-3.320	-3.595	-3.733	-5.495	-5.103	-5.418	-5.522	-5.205	-4.893	-2.377	-2.162
Roerende voorheffing	2.797	2.745	2.982	3.295	2.651	2.518	3.209	3.548	4.580	5.133	1.210	783
Wegenbelastingen	1.643	1.687	1.723	1.863	1.923	1.956	769	795	788	241	54	50
Overige	500	1.047	952	695	915	820	946	614	880	843	384	302 ^v
Douane en accijnzen	8.705	8.847	9.247	9.119	8.583	9.579	9.290	9.589	9.579	9.999	2.315	2.429
Douanerechten	1.807	2.035	2.236	2.233	1.836	1.974	2.098	2.088	1.978	2.114	514	558
Accijnzen	6.152	6.069	6.309	6.168	6.049	6.808	6.460	6.776	6.790	7.164	1.626	1.690
Accijnzen op minerale oliën	3.852	3.744	3.806	3.675	3.560	4.160	4.112	4.068	3.926	4.105	951	1.029
Accijnzen op tabak	1.655	1.671	1.845	1.832	1.820	1.960	1.654	2.005	2.102	2.250	493	490
Andere accijnzen	645	654	659	661	669	689	695	703	763	810	182	171
Overige	745	742	702	718	698	797	731	725	811	721	175	181
BTW, registratie en domeinen	26.358	28.068	29.747	29.920	28.882	31.067	32.504	33.629	33.632	34.778	7.020	6.354
Registratierechten	3.126	3.457	3.676	3.588	3.090	3.540	3.866	3.903	4.005	4.220	946	392
BTW	22.524	23.915	25.318	25.499	24.998	26.661	27.737	28.762	28.544	29.254	5.694	5.577
Overige	707	697	753	833	794	867	901	964	1.083	1.303	380	386
Niet-fiscale ontvangsten	4.299	2.767	2.094	2.399	3.671	4.150	4.948	6.420	5.970	4.411	1.198	956 ^v
Kapitaalontvangsten	2.485	1.911	2.634	2.146	6.711	4.368	2.492	7.044	8.304	3.546	871	312^v
Fiscale ontvangsten	1.455	1.584	1.678	1.916	1.788	1.925	2.058	2.251	2.848	3.231	814	312
Niet-fiscale ontvangsten	1.031	327	956	230	4.923	2.443	434	4.793	5.456	315	57	0 ^v
Totale ontvangsten	89.375	89.797	94.116	96.343	94.599	97.760	99.177	110.381	114.062	108.527	22.090	22.265^v

Bronnen: FOD fin, NBB

N.B.: De gegevens m.b.t. de "Central government operations" zijn, zoals vereist door de SDDS van het IMF, gepubliceerd op de website van de Bank "www.nbb.be". Exclusief de opcentiemen ten voordele van de provincies, de gemeenten en de agglomeratie Brussel.

¹ Met inbegrip, van de wijziging, ten opzichte van het einde van het voorgaande jaar, in het uitstaande bedrag van de directe belastingen die reeds geïnd maar nog niet opgesplitst zijn volgens de onderscheiden belastingscategorieën.

11.5.2 OFFICIËLE SCHULD EN NETTO TE FINANCIËREN SALDO VAN DE SCHATKIST

(miljoenen euro's)

	Schuld in euro								Schuld in vreemde valuta's ¹			Bruto-schuld ²	Financiële activa ²	Netto-schuld ²	Netto te financieren saldo (-) ³		
	Schuld op meer dan één jaar ^{4 5}				Schuld op ten hoogste één jaar ^{4 5}				Totaal	Schuld op meer dan één jaar ⁴	Schuld op ten hoogste één jaar ⁴						
	waarvan:			Totaal ^{4 5}	waarvan:			Totaal ^{4 5}			waarvan:					Totaal ⁴	
	OLO's	Klassieke leningen ⁶	Staatsbons		Schatkist-certificaten ⁷	Schatkist-bons	Tegoeden van de particulieren bij het BPC ⁸		Schatkist-bons								
(1)	(2)	(3)	(4)	(5)	(6)	(7)	(8)	(9) = (4) + (8)	(10)	(11)	(12)	(13) = (10) + (12)	(14) = (9) + (13)	(15)	(16) = (14) - (15)	(17)	
2005	214.239	61	7.159	236.384	26.874	750	524	31.036	267.420	1.128	612	612	1.740	269.160	5.027	264.133	-2.275
2006	214.225	57	6.843	236.902	26.972	782	291	32.243	269.145	975	481	481	1.456	270.601	1.937	268.663	-4.053
2007	220.904	54	6.275	246.397	30.394	1.480	232	37.891	284.288	937	0	0	937	285.226	10.094	275.131	-3.782
2008	225.415	50	5.433	251.539	41.522	4.643	324	54.162	305.700	595	3.920	3.920	4.515	310.215	7.982	302.233	-27.448
2009	241.643	48	4.734	273.593	40.137	458	1.229	47.232	320.826	563	0	0	563	321.389	6.308	315.081	-7.770
2010	257.804	45	3.947	291.278	40.405	1.692	21	49.797	341.075	0	118	118	118	341.193	14.869	326.324	-11.152
2011	272.350	42	8.454	310.704	35.096	7.381	103	52.758	363.462	0	0	0	0	363.462	17.879	345.583	-18.868
2012	286.551	40	7.176	325.491	31.704	361	62	39.324	364.815	0	0	0	0	364.815	10.410	354.405	-7.976
2013	300.616	0	4.622	338.732	24.652	461	104	32.080	370.812	0	590	590	590	371.401	9.989	361.413	-5.691
2014	306.718	0	3.397	345.484	26.421	297	16	35.116	380.599	0	0	0	0	380.599	11.449	369.150	-10.514
2014 maart	301.756	0	4.408	340.419	31.426	897	264	39.143	379.562	0	1.176	1.176	1.176	380.738	10.864	369.874	-12.116
april	304.809	0	4.376	343.758	31.005	297	39	34.973	378.732	0	1.177	1.177	1.177	379.908	13.160	366.748	-8.972
mei	306.799	0	4.333	345.706	30.687	297	27	37.123	382.829	0	1.178	1.178	1.178	384.007	15.417	368.590	-10.815
juni	309.843	0	4.280	348.744	28.762	797	20	34.572	383.316	0	1.183	1.183	1.183	384.499	15.923	368.575	-10.802
juli	312.281	0	4.251	351.225	27.971	1.226	8	32.699	383.925	0	1.181	1.181	1.181	385.106	20.029	365.077	-7.305
augustus	312.281	0	4.183	351.157	27.664	1.571	6	35.589	386.746	0	1.188	1.188	1.188	387.935	21.053	366.882	-9.099
september	302.171	0	4.046	340.815	28.375	3.968	15	38.432	379.247	0	1.188	1.188	1.188	380.435	9.616	370.819	-13.037
oktober	304.551	0	3.973	343.122	28.233	2.890	8	34.971	378.093	0	1.187	1.187	1.187	379.281	11.158	368.123	-10.341
november	306.718	0	3.936	345.252	27.028	4.719	13	37.707	382.959	0	1.194	1.194	1.194	384.153	11.153	373.000	-15.214
december	306.718	0	3.397	345.484	26.421	297	16	35.116	380.599	0	0	0	0	380.599	11.449	369.150	-10.514
2015 januari	311.718	0	3.356	350.581	26.270	1.199	18	34.923	385.505	0	1.371	1.371	1.371	386.876	14.300	372.576	-3.402
februari	315.718	0	3.314	354.539	26.669	4.133	10	36.993	391.533	0	1.350	1.350	1.350	392.882	16.660	376.222	-7.070
maart	303.215	0	3.205	342.222	28.238	9.098	12	51.881	394.103	0	1.372	1.372	1.372	395.475	12.810	382.665	-13.491

Bronnen: FOD fin, NBB

¹ De opsplitsing euro/niet-euro, op maandbasis (sinds 1990), is beschikbaar op de website van de Bank: www.nbb.be.² Toestand op einde periode.³ Gecumuleerde maandelijkse gegevens.⁴ Oorspronkelijke looptijd.⁵ Sedert 2002 zijn de aan de internationale organen overgedragen Schatkistcertificaten opgenomen in de schuld op meer dan één jaar en niet langer in de schuld op ten hoogste één jaar. Sedert januari 2004 zijn de aan het IMF overgedragen Schatkistcertificaten niet meer opgenomen in de officiële schulden van de Schatkist.⁶ Publieke leningen uitgegeven door de Schatkist en het Wegenfonds.⁷ Met uitzondering van de aan internationale organen overgedragen Schatkistcertificaten.⁸ Inclusief de eigen tegoeden van de Post.

Bibliografische referentie: Statistisch tijdschrift van de Nationale Bank van België, 1998-IV, blz. 11 en 1999-I, blz. 14.

13. Monetaire financiële instellingen

13.1 EUROSISTEEM

13.1.1 GECONSOLIDEERDE FINANCIËLE WEEKSTAAT VAN HET EUROSISTEEM

(miljoenen euro's)

	2015														
	23 jan.	30 jan.	6 feb.	13 feb.	20 feb.	27 feb.	6 maart	13 maart	20 maart	27 maart	3 april	10 april	17 april	24 april	1 mei
Activa															
Goud en goudvorderingen	343.867	343.867	343.867	343.867	343.867	343.867	343.867	343.840	343.839	343.839	383.965	383.966	383.966	383.965	383.965
Vorderingen op niet-ingezetenen van het eurogebied, luidende in vreemde valuta	274.917	273.726	273.069	273.815	275.665	278.539	277.351	279.822	279.314	281.431	306.243	305.271	303.006	303.600	304.503
Vorderingen op het IMF	81.268	81.262	79.881	79.727	79.724	79.400	79.477	80.800	77.400	77.377	83.532	83.390	83.369	83.369	83.367
Tegoeden bij banken, beleggingen in waardepapieren, externe leningen en overige externe activa	193.649	192.464	193.187	194.088	195.940	199.139	197.874	199.022	201.913	204.054	222.711	221.882	219.638	220.231	221.136
Vorderingen op ingezetenen van het eurogebied, luidende in vreemde valuta	32.860	35.549	34.233	36.692	35.394	33.043	35.092	35.092	33.119	31.158	37.374	38.376	39.354	39.050	38.390
Vorderingen op niet-ingezetenen van het eurogebied, luidende in euro	18.513	18.597	19.827	19.345	20.663	22.023	22.872	24.339	24.901	24.783	22.335	22.605	20.837	20.345	20.739
Tegoeden bij banken, beleggingen in waardepapieren en leningen	18.513	18.597	19.827	19.345	20.663	22.023	22.872	24.339	24.901	24.783	22.335	22.605	20.837	20.345	20.739
Vorderingen uit hoofde van de kredietfaciliteit ingevolge het ERM-II	0	0	0	0	0	0	0	0	0	0	0	0	0	0	0
Kredietverlening aan kredietinstellingen van het eurogebied in verband met monetaire beleidstransacties, luidende in euro	572.145	579.646	557.099	500.152	502.548	488.659	470.860	465.292	465.609	538.300	521.246	525.898	514.142	513.326	517.274
Basis-herfinancieringstransacties	125.256	163.821	151.768	104.538	122.114	165.352	147.853	141.839	142.401	120.508	103.587	108.257	96.559	95.737	108.485
Langerlopende herfinancieringstransacties	445.266	415.608	404.788	395.402	379.223	322.959	322.959	322.959	322.959	417.558	417.558	417.558	417.558	417.558	408.748
"Fine tuning"-transacties met wederinkoop	0	0	0	0	0	0	0	0	0	0	0	0	0	0	0
Structurele transacties met wederinkoop	0	0	0	0	0	0	0	0	0	0	0	0	0	0	0
Marginale beleningsfaciliteit	1.623	217	517	211	1.205	326	42	483	247	234	101	83	25	31	41
Kredieten uit hoofde van margestortingen	0	0	26	0	5	22	6	11	0	1	0	0	0	0	0
Overige vorderingen op kredietinstellingen van het eurogebied, luidende in euro	58.705	62.134	64.566	116.283	121.901	124.869	121.414	120.618	117.662	121.265	124.128	120.981	121.735	123.635	127.108
Waardepapieren uitgegeven door ingezetenen van het eurogebied, luidende in euro ¹	599.553	603.358	600.985	606.487	610.134	611.585	613.881	624.008	643.424	662.623	679.338	690.841	701.787	717.523	724.906
Voor doeleinden van monetair beleid aangehouden waardepapieren	224.661	227.107	226.599	229.385	231.525	234.176	237.136	249.377	268.838	287.014	300.731	312.738	324.958	339.786	350.843
Overige waardepapieren	374.893	376.251	374.386	377.102	378.609	377.409	376.745	374.631	374.586	375.609	378.607	378.103	376.829	377.737	374.062
Overheidsschuld, luidende in euro	26.715	26.715	26.665	26.665	26.665	26.665	26.665	26.665	26.665	26.665	26.718	26.718	26.718	26.718	25.748
Overige activa	232.521	238.362	229.901	229.818	230.958	226.586	222.816	222.440	223.309	220.737	232.777	234.306	232.518	232.629	229.921
Totaal Activa	2.159.796	2.181.954	2.150.212	2.153.125	2.167.794	2.155.836	2.134.819	2.142.116	2.157.841	2.250.801	2.334.126	2.348.963	2.344.062	2.360.790	2.372.553

13.1.1 GECONSOLIDEERDE FINANCIËLE WEEKSTAAT VAN HET EUROSISTEEM (VERVOLG)

(miljoenen euro's)

	2015														
	23 jan.	30 jan.	6 feb.	13 feb.	20 feb.	27 feb.	6 maart	13 maart	20 maart	27 maart	3 april	10 april	17 april	24 april	1 mei
Passiva															
Bankbiljetten in omloop	1.002.309	1.004.230	1.004.694	1.005.592	1.005.000	1.006.962	1.009.730	1.010.794	1.010.877	1.012.937	1.024.754	1.020.997	1.018.130	1.018.357	1.026.554
Verplichtingen aan kredietinstellingen van het eurogebied in verband met monetaire beleidstransacties, luidende in euro	243.754	264.523	269.510	272.314	271.373	272.032	254.023	267.953	275.239	356.626	349.224	364.940	373.607	355.647	407.792
Rekeningen-courant	189.258	227.385	233.704	226.862	229.346	234.965	206.561	222.716	229.582	293.003	263.335	276.829	282.638	269.446	300.236
Depositofaciliteit	54.493	36.557	35.802	45.428	41.984	37.067	47.462	45.237	45.653	63.622	85.863	87.962	90.608	86.168	107.555
Termijndeposito's	0	0	0	0	0	0	0	0	0	0	0	0	0	0	0
"Fine tuning"-transacties met wederinkoop	0	0	0	0	0	0	0	0	0	0	0	0	0	0	0
Deposito's uit hoofde van margestortingen	3	581	3	24	43	0	0	0	4	0	27	148	361	32	2
Overige verplichtingen aan kredietinstellingen van het eurogebied, luidende in euro ²	5.748	5.556	5.388	5.377	5.318	5.304	5.287	5.189	5.207	5.379	5.591	5.570	5.511	5.488	5.429
Uitgegeven schuldbewijzen	0	0	0	0	0	0	0	0	0	0	0	0	0	0	0
Verplichtingen aan overige ingezetenen van het eurogebied, luidende in euro	114.706	111.448	88.426	91.754	110.168	97.374	101.497	101.487	118.130	129.960	126.602	132.125	125.957	159.764	112.728
Overheid	81.048	76.284	55.236	55.985	70.459	52.387	56.237	55.758	67.171	81.335	68.429	75.019	67.267	101.467	50.285
Overige verplichtingen ²	33.658	35.164	33.190	35.769	39.708	44.987	45.261	45.729	50.958	48.625	58.173	57.106	58.690	58.296	62.443
Verplichtingen aan niet-ingezetenen van het eurogebied, luidende in euro	86.745	84.378	75.904	71.459	65.350	62.479	57.500	54.923	47.865	44.969	38.775	39.561	37.411	36.500	34.670
Verplichtingen aan ingezetenen van het eurogebied, luidende in vreemde valuta	1.637	1.539	1.479	2.033	1.945	2.197	2.066	1.820	2.060	1.913	1.780	1.927	1.875	1.845	2.253
Verplichtingen aan niet-ingezetenen van het eurogebied, luidende in vreemde valuta	6.378	7.328	5.673	7.632	7.020	6.608	6.353	7.201	7.030	7.141	7.596	7.744	7.552	7.658	7.118
Deposito's, tegoeden en overige verplichtingen	6.378	7.328	5.673	7.632	7.020	6.608	6.353	7.201	7.030	7.141	7.596	7.744	7.552	7.658	7.118
Verplichtingen uit hoofde van de kredietfaciliteit ingevolge het ERM-II	0	0	0	0	0	0	0	0	0	0	0	0	0	0	0
Tegenwaarde toegewezen bijzondere trekkingsrechten in het IMF	56.374	56.374	56.374	56.374	56.374	56.374	56.374	56.374	56.374	56.374	60.656	60.656	60.656	60.656	60.656
Overige passiva	216.002	220.434	216.402	214.228	218.884	220.145	215.617	209.957	208.641	208.744	219.839	216.134	214.054	215.492	215.956
Herwaarderingsrekeningen	330.898	330.898	330.898	330.898	330.898	330.898	330.898	330.898	330.898	330.898	403.298	403.298	403.298	403.298	403.298
Kapitaal en reserves	95.245	95.245	95.464	95.464	95.464	95.464	95.473	95.520	95.521	95.860	96.011	96.011	96.011	96.085	96.098
Totaal Passiva	2.159.796	2.181.954	2.150.212	2.153.125	2.167.794	2.155.836	2.134.819	2.142.116	2.157.841	2.250.801	2.334.126	2.348.963	2.344.062	2.360.790	2.372.553

Bronnen: ECB, NBB

- ¹ Vanaf juli 2009: Onderverdeling van de rubriek "Waardepapieren uitgegeven door ingezetenen van het eurogebied, luidende in euro" in twee deelrubrieken: "Waardepapier aangehouden voor monetaire-beleidsdoelinden" en "Overige waardepapieren".
² Vanaf 2001: Splitsing van de oude rubriek "Overige verplichtingen" in twee rubrieken: "Overige verplichtingen" en "Overige verplichtingen aan kredietinstellingen van het eurogebied, luidende in euro".

Bibliografische referentie: Statistisch tijdschrift van de Nationale Bank van België, 1999-I, blz.18-19.

13.2 NATIONALE BANK VAN BELGIË

13.2.1 MAANDELIJKE FINANCIËLE STAAT VAN DE NATIONALE BANK VAN BELGIË

(miljoenen euro's)

	2014									2015			
	april	mei	juni	juli	aug.	sep.	okt.	nov.	dec.	jan.	feb.	maart	april
Activa													
Goud en goudvorderingen	6.862	6.862	7.029	7.029	7.029	7.031	7.031	7.031	7.223	7.223	7.223	8.065	8.065
Vorderingen op niet-ingezetenen van het eurogebied, luidende in vreemde valuta	13.032	13.034	12.994	13.128	13.053	13.799	13.974	13.897	13.827	14.001	13.922	14.928	15.154
Vorderingen op het IMF	7.238	7.154	7.083	7.080	7.042	7.333	7.400	7.313	7.235	7.232	6.933	7.473	7.426
Tegoeden bij banken, beleggingen in waardepapieren, externe leningen en overige externe activa	5.794	5.880	5.911	6.048	6.011	6.466	6.574	6.584	6.592	6.769	6.989	7.455	7.728
Vorderingen op ingezetenen van het eurogebied, luidende in vreemde valuta	387	336	450	410	449	323	394	492	455	516	511	605	526
Vorderingen op niet-ingezetenen van het eurogebied, luidende in euro	564	555	547	568	545	689	783	719	563	483	500	492	475
Kredietverlening aan kredietinstellingen van het eurogebied in verband met monetaire-beleidstransacties, luidende in euro	16.122	16.170	15.140	14.265	14.065	14.798	9.533	7.183	11.676	8.960	6.270	7.003	6.999
Basis-herfinancieringstransacties	2.057	2.105	1.075	200	0	0	0	400	500	0	0	0	0
Langerlopende herfinancieringstransacties	14.065	14.065	14.065	14.065	14.065	14.783	9.533	6.783	10.335	8.960	6.270	6.999	6.999
"Fine tuning"-transacties met wederinkoop	0	0	0	0	0	0	0	0	0	0	0	0	0
Structurele transacties met wederinkoop	0	0	0	0	0	0	0	0	0	0	0	0	0
Marginale beleningsfaciliteit	0	0	0	0	0	15	0	0	841	0	0	4	0
Kredieten uit hoofde van margestortingen	0	0	0	0	0	0	0	0	0	0	0	0	0
Overige vorderingen op kredietinstellingen van het eurogebied, luidende in euro	0	0	0	0	0	280	280	280	0	0	0	460	460
Waardepapieren uitgegeven door ingezetenen van het eurogebied, luidende in euro ¹	21.092	21.139	20.970	20.792	20.561	20.476	20.336	20.861	21.484	21.896	22.170	23.877	25.563
Voor doeleinden van monetair beleid aangehouden waardepapieren	7.099	6.995	6.767	6.524	6.192	6.189	6.106	6.562	7.041	7.360	7.642	9.362	11.047
Overige waardepapieren	13.993	14.144	14.203	14.268	14.369	14.287	14.230	14.299	14.443	14.536	14.528	14.515	14.516
Vorderingen binnen het Eurosysteem	15.083	14.676	14.624	14.607	14.476	14.266	14.253	14.244	14.429	14.451	14.458	14.469	14.623
Deelneming in het kapitaal van de ECB	287	287	287	287	287	287	287	287	287	287	287	287	287
Vorderingen uit hoofde van overdracht van externe reserves	1.436	1.436	1.436	1.436	1.436	1.436	1.436	1.436	1.436	1.436	1.436	1.436	1.436
Nettovorderingen uit hoofde van de toedeling van eurobankbiljetten binnen het Eurosysteem ²	13.360	12.953	12.901	12.884	12.753	12.543	12.530	12.521	12.706	12.728	12.735	12.746	12.900
Overige vorderingen binnen het Eurosysteem (netto)	0	0	0	0	0	0	0	0	0	0	0	0	0
Overige activa	5.616	5.700	5.565	5.595	5.687	5.454	5.343	5.370	5.503	5.457	5.385	5.325	5.370
Totaal Activa	78.758	78.472	77.319	76.394	75.865	77.116	71.927	70.077	75.160	72.987	70.439	75.224	77.235

13.2.1 MAANDELIJKE FINANCIËLE STAAT VAN DE NATIONALE BANK VAN BELGIË (VERVOLG)

(miljoenen euro's)

	2014									2015			
	april	mei	juni	juli	aug.	sep.	okt.	nov.	dec.	jan.	feb.	maart	april
Passiva													
Bankbiljetten in omloop ²	30.910	31.067	31.249	31.581	31.637	31.641	31.766	31.954	33.114	32.509	32.603	32.910	33.240
Verplichtingen aan kredietinstellingen van het eurogebied in verband met monetaire-beleidstransacties, luidende in euro	14.322	13.705	7.172	6.321	5.739	8.723	5.646	7.890	10.764	7.964	9.911	10.389	21.835
Rekeningen-courant	6.442	6.667	6.735	5.897	5.572	6.691	5.579	7.888	6.976	7.917	8.962	9.184	13.607
Depositofaciliteit	5.150	901	437	424	167	2.032	67	2	3.788	47	949	1.205	8.228
Termijndeposito's	2.730	6.137	0	0	0	0	0	0	0	0	0	0	0
"Fine tuning"-transacties met wederinkoop	0	0	0	0	0	0	0	0	0	0	0	0	0
Deposito's uit hoofde van margestortingen	0	0	0	0	0	0	0	0	0	0	0	0	0
Overige verplichtingen aan kredietinstellingen van het eurogebied, luidende in euro ³	0	0	0	0	0	0	0	0	0	0	0	0	0
Verplichtingen aan overige ingezetenen van het eurogebied, luidende in euro	383	372	242	220	213	289	313	291	286	321	406	834	771
Overheid	108	106	149	133	134	159	73	88	49	73	155	284	67
Overige verplichtingen ³	275	266	93	87	79	130	240	203	237	248	251	550	704
Verplichtingen aan niet-ingezetenen van het eurogebied, luidende in euro	302	163	138	161	155	151	89	112	159	77	65	63	51
Verplichtingen aan ingezetenen van het eurogebied, luidende in vreemde valuta	0	0	52	61	33	0	37	36	0	39	39	0	0
Verplichtingen aan niet-ingezetenen van het eurogebied, luidende in vreemde valuta	0	34	0	42	15	288	287	287	0	0	8	467	472
Tegenwaarde toegewezen bijzondere trekkingsrechten in het IMF	4.845	4.845	4.894	4.894	4.894	5.092	5.092	5.092	5.155	5.155	5.155	5.547	5.547
Verplichtingen binnen het Eurosysteem	15.881	16.129	21.151	20.615	20.564	17.892	15.630	11.286	12.373	13.525	8.812	10.559	831
Verplichtingen ingevolge de uitgifte van promessen als zekerheidstelling voor door de ECB uitgegeven schuldbewijzen	0	0	0	0	0	0	0	0	0	0	0	0	0
Nettoverplichtingen uit hoofde van de toedeling van eurobankbiljetten binnen het Eurosysteem ²	0	0	0	0	0	0	0	0	0	0	0	0	0
Overige verplichtingen binnen het Eurosysteem (netto)	15.881	16.129	21.151	20.615	20.564	17.892	15.630	11.286	12.373	13.525	8.812	10.559	831
Overige passiva	746	788	848	926	1.042	1.332	1.359	1.421	1.357	1.445	1.488	1.047	1.080
Herwaarderingsrekeningen	6.828	6.828	7.032	7.032	7.032	7.167	7.167	7.167	7.409	7.409	7.409	8.525	8.525
Kapitaal en reserves	4.541	4.541	4.541	4.541	4.541	4.541	4.541	4.541	4.543	4.543	4.543	4.883	4.883
Totaal Passiva	78.758	78.472	77.319	76.394	75.865	77.116	71.927	70.077	75.160	72.987	70.439	75.224	77.235

Bron: NBB

¹ Vanaf juli 2009: Onderverdeling van de rubriek "Waardepapieren uitgegeven door ingezetenen van het eurogebied, luidende in euro" in twee deelrubrieken: "Waardepapier aangehouden voor monetaire-beleidsdoeleinden" en "Overige waardepapieren".

² Vanaf 2002: In overeenstemming met het boekhoudkundig stelsel dat het Eurosysteem gekozen heeft voor de verwerking van de uitgifte van eurobankbiljetten, wordt een aandeel van 8 % van de totale waarde van de eurobankbiljetten in omloop aan de ECB toegewezen en dit op maandelijkse basis. De tegenpost van deze aanpassing wordt in de balans vermeld als een "Intra-eurosysteem schuld betreffende de uitgifte van bankbiljetten". "Intra-eurosysteem schuld betreffende de uitgifte van bankbiljetten". De overblijvende 92 % van de waarde van de eurobankbiljetten in omloop wordt aan de NCB's toegewezen, eveneens op maandelijkse basis, waarbij elke NCB op haar balans haar deel in de uitgegeven eurobankbiljetten, naar rato van haar gestort aandeel in het kapitaal van de ECB, vermeldt (Capital Share Mechanism of CSM).

³ Het verschil tussen de waarde van de, volgens voornoemd boekhoudkundig stelsel aan de NCB toegewezen bankbiljetten en de waarde van de eurobankbiljetten in omloop, wordt vermeld als een "Intra-eurosysteem vordering/schuld betreffende de uitgifte van bankbiljetten".

³ Vanaf 2001: Splitsing van de oude rubriek "Overige verplichtingen" in twee rubrieken: "Overige verplichtingen" en "Overige verplichtingen aan kredietinstellingen van het eurogebied, luidende in euro".

Bibliografische referentie: Statistisch tijdschrift van de Nationale Bank van België, 1999-I, blz.18-19.

13.3 KREDIETINSTELLINGEN - GEGEVENS OP SOCIALE BASIS

13.3.2 BALANSEN VAN DE GEZAMENLIJKE KREDIETINSTELLINGEN, GEGEVENS OP SOCIALE BASIS

(miljoenen euro's)

	2014						2015		
	juli	aug.	sep.	okt.	nov.	dec.	jan.	feb. v	maart v
Activa									
Thesaurietegoeden en interbankvorderingen	253.941	258.763	254.470	252.401	252.705	235.021	274.261	277.303	285.856
Kas, tegoeden bij centrale banken, postcheque- en girodiensten	17.818	16.600	15.529	16.616	15.655	7.835	22.035	18.872	22.262
Vorderingen op kredietinstellingen	236.123	242.163	238.942	235.785	237.050	227.186	252.226	258.432	263.594
Onmiddellijk opvraagbaar	88.512	81.238	102.645	92.049	94.883	83.259	102.348	107.612	110.001
Overige vorderingen	147.611	160.925	136.297	143.736	142.167	143.927	149.878	150.820	153.593
Vorderingen op cliënten	437.648	433.345	434.578	439.051	437.279	438.409	455.474	453.245	467.299
Kredieten bij de oorsprong verleend door de instellingen	430.343	426.339	427.300	429.726	428.620	430.702	447.547	444.938	457.433
Handelsswissels	308	314	355	352	339	404	388	407	367
Eigen accepten	164	151	200	328	289	413	348	325	390
Leasing- en soortgelijke vorderingen	1.114	1.112	1.110	1.109	1.107	1.074	1.064	1.062	1.057
Niet-hypothecaire leningen op afbetaling	12.222	12.009	11.880	12.013	11.865	11.833	11.741	11.751	11.723
Hypothecaire leningen	115.171	116.164	117.343	119.962	121.740	125.866	128.757	129.129	130.749
Leningen op termijn	265.607	264.098	263.936	263.988	262.097	258.305	271.072	266.996	278.316
Voorschotten in rekening-courant	33.940	30.725	30.504	30.040	28.961	30.537	32.112	33.109	32.355
Overige kredietvorderingen	1.817	1.765	1.972	1.935	2.221	2.269	2.064	2.159	2.476
Overige debiteuren	7.305	7.007	7.278	9.325	8.660	7.707	7.928	8.307	9.865
Effecten en ander waardepapier ¹	244.178	245.423	243.298	240.783	238.887	232.806	224.753	220.793	217.711
Overheidspapier	10.363	10.456	11.476	10.287	8.767	8.075	7.050	6.896	7.971
Herfinancierbaar bij centrale banken	6.311	6.394	7.215	6.521	6.111	5.936	5.181	5.325	6.318
Overige	4.052	4.062	4.261	3.765	2.657	2.139	1.870	1.570	1.654
Ander kortlopend waardepapier	2.097	2.127	2.012	1.910	1.925	1.487	1.749	1.366	1.400
Overheidsfondsen	93.588	95.285	93.298	94.067	94.384	92.897	93.456	95.400	91.464
Overige leningen op lange termijn vertegenwoordigd door effecten	133.919	133.759	132.796	130.936	130.213	126.735	118.806	113.260	113.087
Aandelen en deelbewijzen	2.029	1.992	1.940	1.901	1.969	2.195	2.258	2.429	2.346
Overige effecten	2.182	1.803	1.775	1.683	1.629	1.417	1.434	1.442	1.443
Vaste activa	31.886	31.887	31.685	31.698	31.684	32.186	32.196	32.179	32.311
Financiële vaste activa	26.802	26.817	26.653	26.650	26.651	27.145	27.144	27.143	27.311
waarvan: ²									
Leningen van openbare besturen									
Leningen van overige emittenten									
Deelnemingen in verbonden ondernemingen	22.170	22.185	22.105	22.105	22.105	22.625	22.626	22.628	22.827
Deelnemingen in andere ondernemingen waarmee een deelnemingsverhouding bestaat	2.441	2.440	2.436	2.435	2.437	2.448	2.449	2.447	2.448
Andere financiële vaste activa	2.030	2.031	2.032	2.030	2.029	1.992	1.989	1.988	1.956
Aandelen	303	304	306	305	305	278	278	278	275
Achtergestelde vorderingen op verbonden ondernemingen en ondernemingen waarmee een deelnemingsverhouding bestaat	1.710	1.709	1.709	1.708	1.697	1.690	1.691	1.691	1.664
Overige	18	17	17	18	27	25	21	19	18
Materiële vaste activa	3.759	3.750	3.725	3.745	3.733	3.747	3.765	3.758	3.730
Oprichtingskosten en immateriële vaste activa	1.325	1.320	1.308	1.303	1.299	1.294	1.288	1.279	1.270
Eigen aandelen	0	0	0	0	0	0	0	0	0
Oninbare en dubieuze vorderingen	2.488	2.495	2.544	2.581	2.507	2.699	2.794	2.726	2.551
Overige activa	147.702	167.954	162.880	165.455	181.817	188.033	202.471	197.121	209.197
Totaal Activa	1.117.842	1.139.867	1.129.456	1.131.970	1.144.879	1.129.155	1.191.949	1.183.368	1.214.925

13.3.2 BALANSEN VAN DE GEZAMENLIJKE KREDIETINSTELLINGEN, GEGEVENS OP SOCIALE BASIS (VERVOLG)

(miljoenen euro's)

	2014						2015		
	juli	aug.	sep.	okt.	nov.	dec.	jan.	feb. ^v	maart ^v
Passiva									
Interbankschulden	182.953	182.455	183.769	172.797	170.403	163.667	171.926	170.116	182.466
Onmiddellijk opvraagbaar	78.433	75.655	75.977	67.146	69.297	55.053	71.529	75.272	83.193
Mobiliseringsschulden	17.529	18.376	18.926	20.219	21.239	18.936	18.182	19.965	21.015
Overige schulden op termijn of met vooropzegging	86.991	88.424	88.866	85.432	79.867	89.678	82.215	74.879	78.258
Schulden tegenover cliënten	638.785	639.050	640.492	649.858	642.761	635.390	665.506	665.273	670.971
Deposito's	597.672	595.999	605.803	610.731	609.323	604.688	625.966	624.569	630.528
Zichtdeposito's	207.446	200.106	212.360	214.281	216.671	213.089	230.145	224.679	231.575
Op termijn of met opzegging < 1 maand	9.204	13.929	10.947	14.088	9.557	10.897	11.423	12.590	11.487
Op termijn of met opzegging >= 1 maand en <= 1 jaar	39.552	40.956	43.572	44.179	43.419	39.764	41.760	44.857	45.668
Op termijn of met opzegging > 1 jaar	69.197	68.481	66.428	65.822	65.975	64.784	64.655	64.335	62.739
Deposito's van bijzondere aard	17.025	17.440	17.368	17.439	18.058	17.208	17.837	18.045	18.726
Gereguleerde spaardeposito's	254.775	254.605	254.648	254.440	255.165	258.426	259.630	259.553	259.831
Gekoppeld aan hypothecaire leningen	473	484	481	481	479	519	517	511	502
Depositobeschermingregeling	0	0	0	0	0	0	0	0	0
Overige crediteuren	41.113	43.051	34.690	39.126	33.438	30.703	39.540	40.703	40.443
In schuldbewijzen belichaamde schulden	65.352	67.824	59.965	62.713	66.760	62.036	68.073	68.667	68.990
Depositocertificaten en soortgelijke schulden	25.539	28.032	20.852	22.701	27.310	23.316	28.167	27.880	27.803
Kasbons	25.652	25.238	24.755	24.078	23.029	22.333	22.032	21.833	21.628
Obligatieleningen	14.161	14.554	14.358	15.935	16.421	16.386	17.873	18.954	19.559
Waardeverminderingen, voorzieningen, voorzorgfondsen en uitgestelde belastingen	6.879	6.891	6.873	6.851	6.783	6.851	6.871	6.835	6.900
Overige passiva	147.864	167.276	161.540	163.818	181.450	187.387	205.664	199.563	209.908
Achtergestelde schulden	16.402	16.358	16.147	14.832	15.295	15.017	14.982	14.810	15.971
Eigen vermogen	59.608	60.013	60.670	61.101	61.428	58.806	58.926	58.103	59.718
waarvan: ²									
Kapitaal	30.897	30.907	31.067	31.087	31.072	31.093	31.109	31.114	31.124
Geplaatst kapitaal	30.897	30.907	31.067	31.087	31.072	31.093	31.109	31.114	31.124
Niet opgevraagd kapitaal	0	0	0	0	0	0	0	0	0
Uitgiftepremies	2.961	2.961	2.961	2.961	2.961	2.961	2.961	2.961	2.961
Herwaarderingsmeerwaarden	21	21	21	21	20	11	11	11	7
Reserves	11.605	11.605	11.605	11.605	11.312	11.800	11.786	11.797	12.063
Wettelijke reserve	1.430	1.430	1.430	1.430	1.428	1.603	1.591	1.602	1.613
Onbeschikbare reserves	100	100	100	100	100	100	100	100	100
Belastingvrije reserves	560	560	560	560	560	560	559	559	560
Beschikbare reserves	9.516	9.516	9.516	9.516	9.224	9.538	9.536	9.536	9.791
Overgedragen winst (+) of verlies (-)	5.391	5.386	5.403	5.403	5.517	5.910	6.965	5.724	6.879
Winst (+) of verlies (-) van het boekjaar	3.150	3.516	3.892	4.259	4.699	1.209	199	598	915
Totaal Passiva	1.117.842	1.139.867	1.129.456	1.131.970	1.144.879	1.129.155	1.191.949	1.183.368	1.214.925

Bron: NBB Berekeningen: NBB

N.B.: Rapportering over de vennootschappelijke positie voor de kredietinstellingen naar Belgisch recht en over de territoriale positie voor de in België gevestigde bijkantoren van kredietinstellingen naar buitenlands recht.

¹ Bevat de beleggings- en de handelsportefeuille.² De verdeling is niet gekend voor de bijkantoren van kredietinstellingen die onder een andere lidstaat van de Europese Unie ressorteren of de ermee gelijkgestelde bijkantoren.

Bibliografische referentie: Tijdschrift van de Nationale Bank van België, LXIXe jaargang, nummer 12, november 1994.

13.3.3 POSTEN BUITEN BALANSTELLING VAN DE GEZAMENLIJKE KREDIETINSTELLINGEN, GEGEVENS OP SOCIALE BASIS

(millions d'euros)

	2014						2015		
	juli	aug.	sep. v	okt.	nov.	dec.	jan. v	feb. v	maart v
Contantverrichtingen in uitvoering									
Contantwisselverrichtingen	35.088	29.280	46.755	52.100	37.744	23.738 ^v	35.847	41.376	
Leningen en ontleningen									
Te ontvangen bedragen	22.251	21.022	27.604	27.441	20.136	22.102	26.406	21.937	24.137
Te leveren bedragen	30.371	23.899	31.825	27.064	21.762	25.600	38.772	32.881	48.192
Aan- en verkoop van effecten, waardepapier en andere waarden									
Te ontvangen bedragen (verkoop)	3.139	2.302	3.511	2.099	3.778	1.132	4.652	2.422	2.055
Te leveren bedragen (aankoop)	3.451	3.079	4.314	2.500	3.536	1.361	3.121	2.519	2.724
Termijnverrichtingen									
Termijnverrichtingen op vreemde valuta's									
Termijnwisselverrichtingen	190.407	193.018	202.552	205.445	198.041	196.923 ^v	204.347	197.052	
Valuta- en renteswaps	198.265	190.883	194.020	193.046	192.274	182.683 ^v	191.550	188.453	
Future-verrichtingen op valuta's	637	1.132	845	1.368	1.992	230 ^v	819	961	
Opties op valuta's	32.416	33.253	40.188	41.226	45.158	43.866 ^v	48.714	48.259	
Contracten op termijnwisselkoersen	577	803	519	1.131	603	934 ^v	433	494	
Termijnverrichtingen op rente									
Depositovereenkomsten op termijn									
Te plaatsen	1.444	1.964	1.106	1.432	2.181	1.972	1.055	2.850	4.546
Op te nemen	1.108	611	751	351	845	1.553	572	1.205	4.113
Renteswap-overeenkomsten	3.674.551	3.678.056	3.703.962	3.672.188	3.680.723	3.288.907 ^v	3.428.386	3.368.218	
Interest-future-verrichtingen									
Aankopen	179.743	186.971	165.627	178.189	176.758	134.577	16.293	143.701	117.739
Verkopen	184.320	187.938	160.163	169.710	176.522	141.813	20.255	157.099	126.780
Rentecontracten op termijn									
Notionele leningen	123.606	127.352	88.109	96.704	86.821	51.040	59.502	54.456	12.798
Notionele ontleningen	116.716	127.885	92.190	97.539	95.394	47.332	55.778	57.612	20.815
Opties op rente									
Geschreven opties									
Notionele leningen	395.116	393.402	384.743	383.181	317.882	299.596	289.192	287.134	345.590
Notionele ontleningen	331.450	330.234	322.259	321.922	265.407	248.674	245.316	244.412	298.036
Bekomen opties									
Notionele leningen	328.809	326.761	322.556	321.747	268.192	256.061	254.340	253.546	303.340
Notionele ontleningen	389.495	388.778	387.137	386.550	326.237	310.846	302.477	300.388	357.061
Overige									
Te storten	0	0	0	0	0	0	0	0	0
Te ontvangen	0	0	0	0	0	0	0	0	0
Overige termijnverrichtingen									
Effecten									
Aankopen	1.821	1.770	1.916	1.828	1.914	2.261	2.717	715	2.876
Verkopen	144	90	206	164	230	579	558	706	1.705
Opties									
Geschreven opties									
Te ontvangen waarden	26.436	26.173	26.701	27.781	29.278	25.447	21.973	23.069	22.628
Te leveren waarden	14.777	14.963	14.371	14.657	23.760	21.360	22.569	23.065	22.875
Bekomen opties									
Te ontvangen waarden	28.137	28.603	29.367	29.923	19.982	17.689	19.157	19.131	19.468
Te leveren waarden	37.008	36.874	38.305	39.325	29.000	26.920	23.573	24.041	23.589

13.3.3 POSTEN BUITEN BALANSTELLING VAN DE GEZAMENLIJKE KREDIETINSTELLINGEN, GEGEVENS OP SOCIALE BASIS (VERVOLG)

(millions d'euros)

	2014						2015		
	juli	aug.	sep. ^v	okt.	nov.	dec.	jan. ^v	feb. ^v	maart ^v
Future-verrichtingen									
Aankopen	7.886	8.027	7.382	7.558	7.696	7.052	3.619	1.156	1.184
Verkopen	8.191	8.283	7.539	7.870	7.811	6.594	3.309	1.196	1.382
Andere									
Aangekochte waarden	3.274	3.434	3.612	3.860	3.652	3.922	4.241	4.242	4.463
Verkochte waarden	3.274	3.434	3.612	3.860	3.652	3.922	4.241	4.242	4.463
Vooraf gedekte opbrengsten en kosten									
Opbrengsten	138	140	137	139	141	165	215	233	263
Kosten	89	96	104	119	129	145	187	203	232
Opgenomen verbinteniskredieten	111.163	111.142	110.608	109.431	110.125	110.017	102.241	112.398	112.514
Betekende kredietlijnen									
Bekomen kredietlijnen	17.536	17.355	17.271	17.396	17.199	17.691	16.582	16.711	16.819
Toegezegde kredietlijnen									
Aan kredietinstellingen	18.801	18.834	19.905	23.296	23.407	26.256	27.533	28.099	26.921
Aan de cliënteel									
Voor uitbetalingskredieten	258.592	261.082	263.522	271.936	273.631	263.047	270.323	268.472	273.293
Voor verbinteniskredieten	28.500	28.210	27.818	28.464	29.247	29.397	29.355	28.332	28.472
Waarborgen									
Activa bezwaard met zakelijke zekerheden	187.051	186.478	186.224	195.154	178.880	192.407	176.014	181.243	190.100
Ontvangen waarborgen	2.974.236	2.970.248	3.004.648	2.985.947	3.065.718	3.025.711	3.196.988	3.215.229	3.203.726
Toevertrouwde waarden en vorderingen									
Aan de instelling									
In open bewaarneming	17.767.513	17.676.559	17.527.092	17.487.894	17.611.933	17.700.660	18.588.154	18.797.910	19.020.135
Fiduciair	4.742	4.817	4.839	4.780	4.901	4.893	5.146	5.396	5.501
Overige	23.421	23.176	23.133	19.015	19.327	19.402	16.651	9.443	16.649
Door de instelling									
Fiduciair	4.518	4.596	4.616	4.567	4.686	4.708	4.987	5.230	5.353
Overige	17.146.458	17.057.733	16.893.990	16.859.622	16.968.275	17.049.566	17.903.668	18.103.527	18.326.974
Overige rechten en verplichtingen	75.169	69.532	69.990	46.781	44.940	40.622	40.433	46.317	36.183

Bron: NBB Berekeningen: NBB

N.B.: Rapportering over de vennootschappelijke positie voor de kredietinstellingen naar Belgisch recht en over de territoriale positie voor de in België gevestigde bijkantoren van kredietinstellingen naar buitenlands recht.

Bibliografische referentie: Tijdschrift van de Nationale Bank van België, LXIXe jaargang, nummer 12, november 1994.

13.4 KREDIETINSTELLINGEN, GEGEVENS OP TERRITORIALE BASIS
 13.4.1 VOORNAAMSTE BALANSPOSTEN VAN DE KREDIETINSTELLINGEN

(miljoenen euro's)

	2014			2015		
	okt.	nov.	dec.	jan.	feb.	maart ^v
Actief						
Kasmiddelen	1.855	1.738	2.196	1.894	1.858	1.982
Leningen	655.025	653.451	650.054	693.993	695.180	726.631
België	337.989	338.262	345.259	348.652	351.650	354.696
aan de monetaire financiële instellingen	28.936	29.402	29.574	28.349	32.065	31.541
aan de institutionele eenheden andere dan de monetaire financiële instellingen	309.053	308.860	315.685	320.303	319.585	323.155
waarvan						
openbare besturen	28.825	26.298	34.930	35.853	34.671	34.760
andere ingezetenen	280.228	282.562	280.755	284.450	284.914	288.395
Andere lidstaten van de Monetaire Unie	150.893	147.134	132.291	157.929	158.754	172.079
aan de monetaire financiële instellingen	116.725	113.382	100.582	119.798	122.192	130.553
aan de institutionele eenheden andere dan de monetaire financiële instellingen	34.168	33.752	31.709	38.131	36.562	41.526
waarvan						
openbare besturen	38	38	20	20	20	345
andere ingezetenen	34.130	33.714	31.689	38.111	36.542	41.181
Rest van de wereld	166.143	168.055	172.504	187.412	184.776	199.856
Effecten met uitzondering van aandelen	222.666	221.078	215.816	207.129	202.582	199.195
België	130.423	129.190	128.378	125.706	125.559	123.291
Euro	130.396	129.162	128.349	125.686	125.538	123.089
van de monetaire financiële instellingen	661	676	667	699	813	819
van de institutionele eenheden andere dan de monetaire financiële instellingen	129.735	128.486	127.682	124.987	124.725	122.270
waarvan						
openbare besturen	55.674	55.675	55.406	55.130	55.287	52.761
andere ingezetenen	74.061	72.811	72.276	69.857	69.438	69.509
Vreemde munten	27	28	29	20	21	202
van de monetaire financiële instellingen	8	10	10	2	3	3
van de institutionele eenheden andere dan de monetaire financiële instellingen	19	18	19	18	18	199
waarvan						
openbare besturen	18	18	19	18	18	199
andere ingezetenen	1	0	0	0	0	0
Andere lidstaten van de Monetaire Unie	71.147	72.051	67.920	61.528	57.044	55.526
Euro	70.702	71.627	67.474	61.017	56.502	54.917
van de monetaire financiële instellingen	22.337	22.305	19.064	13.797	8.561	8.544
van de institutionele eenheden andere dan de monetaire financiële instellingen	48.365	49.322	48.410	47.220	47.941	46.373
waarvan						
openbare besturen	30.612	30.756	30.118	28.955	30.212	29.121
andere ingezetenen	17.753	18.566	18.292	18.265	17.729	17.252
Vreemde munten	445	424	446	511	542	609
van de monetaire financiële instellingen	218	215	224	277	291	295
van de institutionele eenheden andere dan de monetaire financiële instellingen	227	209	222	234	251	314
waarvan						
openbare besturen	0	0	0	0	1	45
andere ingezetenen	227	209	222	234	250	269
Rest van de wereld	21.096	19.837	19.518	19.895	19.979	20.378
Geldmarktpapier						
Euro						
Vreemde munten						
Aandelen en deelnemingen	27.524	27.568	28.411	28.445	28.629	28.737
Vaste activa	4.659	4.647	4.673	4.686	4.673	4.637
Overige activa	178.999	194.296	199.931	214.308	210.703	222.196
Totaal actief	1.090.908	1.102.948	1.101.079	1.150.501	1.143.670	1.183.423

13.4.1 VOORNAAMSTE BALANSPOSTEN VAN DE KREDIETINSTELLINGEN (VERVOLG)

(miljoenen euro's)

	2014			2015		
	okt.	nov.	dec.	jan.	feb.	maart v
Passief						
Deposito's	783.796	778.870	770.706	800.870	797.780	821.860
België	487.891	487.861	488.237	495.838	495.237	500.686
Euro	467.868	466.772	468.251	473.298	471.371	477.143
van de monetaire financiële instellingen	24.787	19.392	22.464	19.707	17.145	18.267
van de institutionele eenheden andere dan de monetaire financiële instellingen	443.081	447.380	445.787	453.591	454.226	458.876
waarvan						
openbare besturen	18.066	18.878	18.998	23.823	26.013	22.160
andere ingezetenen	425.015	428.502	426.789	429.768	428.213	436.716
Vreemde munten	20.023	21.089	19.986	22.540	23.866	23.543
van de monetaire financiële instellingen	8.303	9.522	7.948	9.477	11.189	10.291
van de institutionele eenheden andere dan de monetaire financiële instellingen	11.720	11.567	12.038	13.063	12.677	13.252
waarvan						
openbare besturen	273	300	317	340	336	315
andere ingezetenen	11.447	11.267	11.721	12.723	12.341	12.937
Andere lidstaten van de Monetaire Unie	145.708	139.968	131.825	138.914	139.357	143.145
Euro	116.918	111.148	103.738	111.424	108.723	110.640
van de monetaire financiële instellingen	55.888	53.243	48.966	54.281	50.414	50.206
van de institutionele eenheden andere dan de monetaire financiële instellingen	61.030	57.905	54.772	57.143	58.309	60.434
waarvan						
openbare besturen	423	568	215	319	494	869
andere ingezetenen	60.607	57.337	54.557	56.824	57.815	59.565
Vreemde munten	28.790	28.820	28.087	27.490	30.634	32.505
van de monetaire financiële instellingen	15.523	16.088	14.258	14.531	16.422	18.498
van de institutionele eenheden andere dan de monetaire financiële instellingen	13.267	12.732	13.829	12.959	14.212	14.007
waarvan						
openbare besturen	0	0	1	9	9	40
andere ingezetenen	13.267	12.732	13.828	12.950	14.203	13.967
Rest van de wereld	150.197	151.041	150.644	166.118	163.186	178.029
Uitgegeven schuldbewijzen	65.372	66.341	68.192	68.669	70.151	73.372
Euro	56.557	55.980	57.288	57.338	57.151	59.254
met een oorspronkelijke looptijd tot en met 1 jaar	9.961	10.062	12.180	11.164	10.224	12.026
met een oorspronkelijke looptijd van meer dan 1 en maximum 2 jaar	1.503	1.498	1.489	1.981	2.013	2.046
met een oorspronkelijke looptijd van meer dan 2 jaar	45.093	44.420	43.619	44.193	44.914	45.182
Vreemde munten	8.815	10.361	10.904	11.331	13.000	14.118
met een oorspronkelijke looptijd tot en met 1 jaar	7.671	9.223	9.748	10.103	11.761	12.838
met een oorspronkelijke looptijd van meer dan 1 en maximum 2 jaar	0	0	0	0	0	0
met een oorspronkelijke looptijd van meer dan 2 jaar	1.144	1.138	1.156	1.228	1.239	1.280
Kapitaal en reserves	63.513	63.833	62.606	60.271	60.678	61.938
Overige passiva	178.229	193.900	199.578	220.690	215.059	226.255
Totaal passief	1.090.908	1.102.948	1.101.079	1.150.501	1.143.670	1.183.423

Bron: NBB

13.4.2 KREDIETEN BIJ DE OORSPRONG VERLEEND DOOR DE KREDIETINSTELLINGEN

13.4.2.1 KREDIETEN BIJ DE OORSPRONG VERLEEND DOOR DE KREDIETINSTELLINGEN AAN BELGISCHE HUISHOUDENS

(miljoenen euro's)

	Consumptiekrediet			Hypothecair krediet			Overige leningen			Totaal opgenomen in het activa van de balans van de kredietinstellingen	Geëffectiseerde of anderszins overgedragen leningen	Totaal aangepast voor geëffectiseerde of anderszins overgedragen leningen	
	op ten hoogste één jaar	meer dan één jaar tot en met vijf jaar	meer dan vijf jaar	op ten hoogste één jaar	meer dan één jaar tot en met vijf jaar ¹	meer dan vijf jaar	op ten hoogste één jaar	meer dan één jaar tot en met vijf jaar	meer dan vijf jaar				
Uitstaande bedragen													
2012	I	184	6.102	2.250	771	1.206	78.953	4.840	1.466	9.790	105.562	71.663	177.225
	II	487	6.011	2.259	792	1.225	82.020	4.969	1.399	9.685	108.847	71.490	180.337
	III	351	5.935	2.435	795	1.232	78.794	5.035	1.337	9.305	105.219	76.549	181.768
	IV	255	5.841	2.398	794	1.247	81.871	4.834	1.395	9.270	107.905	75.336	183.241
2013	I	166	5.766	2.389	785	1.271	83.744	4.822	1.389	9.144	109.476	73.971	183.447
	II	446	5.613	2.381	741	1.282	87.029	4.931	1.455	9.301	113.179	72.608	185.787
	III	328	5.539	2.384	737	1.285	89.570	5.011	1.464	9.239	115.557	71.599	187.156
	IV	196	5.415	2.367	750	1.284	92.041	4.648	1.433	8.228	116.362	70.648	187.010
2014	I	148	4.026	3.684	758	1.300	93.377	4.729	1.528	8.178	117.728	69.759	187.487
	II	389	4.100	3.690	769	1.574	98.378	4.864	1.574	8.328	123.666	65.908	189.574
	III	275	4.159	3.639	779	1.619	101.918	5.038	1.536	8.443	127.406	63.519	190.925
	IV	386	4.026	3.604	1.215	1.754	109.702	4.479	1.587	8.226	134.979	56.690	191.669
2015	I	313	4.015	3.591	1.248	1.899	114.389	4.385	1.658	8.238	139.736	52.505	192.241
2014	maart	148	4.026	3.684	758	1.300	93.377	4.729	1.528	8.178	117.728	69.759	187.487
	april	429	4.124	3.686	761	1.314	97.017	4.745	1.569	8.232	121.877	66.403	188.280
	mei	398	4.103	3.680	770	1.551	97.373	4.806	1.460	8.270	122.411	66.345	188.756
	juni	389	4.100	3.690	769	1.574	98.378	4.864	1.574	8.328	123.666	65.908	189.574
	juli	338	4.179	3.675	786	1.580	99.701	4.878	1.504	8.323	124.964	65.032	189.996
	augustus	303	4.185	3.636	783	1.610	100.581	4.926	1.516	8.381	125.921	64.330	190.251
	september	275	4.159	3.639	779	1.619	101.918	5.038	1.536	8.443	127.406	63.519	190.925
	oktober	292	4.218	3.626	1.261	1.672	103.844	4.366	1.565	8.461	129.305	62.194	191.499
	november	360	4.076	3.616	1.253	1.737	105.489	4.427	1.588	8.446	130.992	61.180	192.172
	december	386	4.026	3.604	1.215	1.754	109.702	4.479	1.587	8.226	134.979	56.690	191.669
2015	januari	362	4.001	3.599	1.227	1.786	112.544	4.389	1.591	8.231	137.730	53.654	191.384
	februari	344	4.009	3.594	1.237	1.841	112.852	4.335	1.615	8.245	138.072	53.544	191.616
	maart	313	4.015	3.591	1.248	1.899	114.389	4.385	1.658	8.238	139.736	52.505	192.241

13.4.2.1 KREDIETEN BIJ DE OORSPRONG VERLEEND DOOR DE KREDIETINSTELLINGEN AAN BELGISCHE HUISHOUDENS (VERVOLG)

(miljoenen euro's)

	Consumptiekrediet			Hypothecair krediet			Overige leningen			Totaal opgenomen in het activa van de balans van de kredietinstellingen	Geëffectieerde of anderszins overgedragen leningen	Totaal aangepast voor geëffectieerde of anderszins overgedragen leningen	
	op ten hoogste één jaar	meer dan één jaar tot en met vijf jaar	meer dan vijf jaar	op ten hoogste één jaar	meer dan één jaar tot en met vijf jaar ¹	meer dan vijf jaar	op ten hoogste één jaar	meer dan één jaar tot en met vijf jaar	meer dan vijf jaar				
Transacties													
2012	I	-64	-106	-15	-34	4	2.359	86	37	34	2.301	-776	1.525
	II	315	-87	1	22	22	3.044	141	-67	-118	3.273	-173	3.100
	III	-123	-71	169	4	9	-3.259	79	-49	-76	-3.317	5.059	1.742
	IV	-83	-90	-44	-2	15	3.081	-193	58	-40	2.702	-1.213	1.489
2013	I	-77	-69	-13	-11	26	1.828	3	-6	-140	1.541	-1.365	176
	II	292	-148	-15	-43	13	2.602	131	67	24	2.923	-1.363	1.560
	III	-108	-69	-1	-4	4	2.500	92	9	-69	2.354	-1.009	1.345
	IV	-52	-188	-18	13	44	2.214	-34	69	386	2.434	-951	1.483
2014	I	-43	-27	-22	6	16	1.360	88	94	-73	1.399	-889	510
	II	253	78	9	13	34	5.207	145	93	89	5.921	-3.851	2.070
	III	-105	-72	-49	2	45	3.534	179	-57	111	3.588	-2.389	1.199
	IV	97	-217	-177	-61	138	7.927	23	52	-45	7.737	-4.011	3.726
2015	I	-62	-5	-147	34	145	4.794	-98	72	12	4.745	-4.185	560
2014	maart	-19	5	8	-6	4	713	82	63	20	870	-384	486
	april	285	99	2	5	14	3.627	20	41	48	4.141	-3.356	785
	mei	-27	-19	-6	10	-3	583	64	-64	-11	527	-58	469
	juni	-5	-2	13	-2	23	997	61	116	52	1.253	-437	816
	juli	-48	-55	-14	13	5	1.311	17	-89	-9	1.131	-876	255
	augustus	-32	7	-38	-4	30	892	50	12	55	972	-702	270
	september	-25	-24	3	-7	10	1.331	112	20	65	1.485	-811	674
	oktober	-4	-28	-13	-11	53	1.929	-44	29	14	1.925	-1.325	600
	november	71	-140	-10	-9	65	1.639	69	23	39	1.747	-1.014	733
	december	30	-49	-154	-41	20	4.359	-2	0	-98	4.065	-1.672	2.393
2015	januari	-21	-23	-63	19	31	2.879	-94	4	4	2.736	-3.036	-300
	februari	-14	10	-38	7	55	339	-53	24	15	345	-110	235
	maart	-27	8	-46	8	59	1.576	49	44	-7	1.664	-1.039	625

Bron: NBB

N.B.: Met inbegrip van instellingen zonder winstoogmerk ten behoeve van huishoudens.

¹ Tot en met december 2002: inbegrepen de hypothecaire kredieten op ten hoogste één jaar.

13.4.2.2 KREDIETEN BIJ DE OORSPRONG VERLEEND DOOR DE KREDIETINSTELLINGEN AAN BELGISCHE NIET-FINANCIËLE VENNOOTSCHAPPEN

(miljoenen euro's)

	Uitstaande bedragen ¹						Transacties					
	op ten hoogste een jaar	meer dan een jaar tot en met vijf jaar	meer dan vijf jaar	Totaal opgenomen in het activa van de balans van de kredietinstellingen	Geëffectiseerde of anderszins overgedragen leningen	Totaal aangepast voor geëffectiseerde of anderszins overgedragen leningen	op ten hoogste een jaar	meer dan een jaar tot en met vijf jaar	meer dan vijf jaar	Totaal opgenomen in het activa van de balans van de kredietinstellingen	Geëffectiseerde of anderszins overgedragen leningen	Totaal aangepast voor geëffectiseerde of anderszins overgedragen leningen
2012 I	36.247	18.177	50.002	104.426	12.556	116.982	-66	936	794	1.664	-58	1.606
II	36.521	17.743	48.423	102.687	15.700	118.387	76	-446	-1.619	-1.989	3.144	1.155
III	35.030	16.901	48.251	100.182	16.007	116.189	-1.367	-774	611	-1.530	307	-1.223
IV	34.309	16.860	49.647	100.816	16.152	116.968	-575	-27	999	397	145	542
2013 I	34.784	16.690	49.909	101.383	16.177	117.560	781	-29	332	1.084	25	1.109
II	35.238	17.208	49.420	101.866	15.813	117.679	458	516	117	1.091	-364	727
III	33.449	17.189	49.471	100.109	15.481	115.590	-1.462	18	-23	-1.467	-332	-1.799
IV	33.638	16.867	52.354	102.859	14.863	117.722	-225	576	132	483	-618	-135
2014 I	33.660	16.393	51.986	102.039	15.571	117.610	110	-447	-443	-780	708	-72
II	33.933	13.581	54.450	101.964	16.598	118.562	330	279	-696	-87	1.027	940
III	33.696	13.377	54.443	101.516	16.436	117.952	-381	-300	27	-654	-162	-816
IV	30.954	12.397	51.915	95.266	16.015	111.281	-879	-111	731	-259	-280	-539
2015 I	31.862	12.609	52.314	96.785	15.555	112.340	541	185	317	1.043	-460	583
2014 maart	33.660	16.393	51.986	102.039	15.571	117.610	371	-8	-180	183	-76	107
april	34.265	17.024	51.870	103.159	15.544	118.703	660	635	-180	1.115	-27	1.088
mei	34.176	13.769	54.193	102.138	16.682	118.820	-110	-312	-629	-1.051	1.138	87
juni	33.933	13.581	54.450	101.964	16.598	118.562	-220	-44	113	-151	-84	-235
juli	34.493	13.759	54.742	102.994	16.387	119.381	529	90	259	878	-211	667
augustus	33.364	13.519	54.654	101.537	16.519	118.056	-1.132	-241	-36	-1.409	132	-1.277
september	33.696	13.377	54.443	101.516	16.436	117.952	222	-149	-196	-123	-83	-206
oktober	33.075	13.520	53.596	100.191	16.363	116.554	-602	144	106	-352	-73	-425
november	32.791	13.295	53.814	99.900	16.293	116.193	-285	-205	323	-167	-70	-237
december	30.954	12.397	51.915	95.266	16.015	111.281	8	-50	302	260	-137	123
2015 januari	31.851	12.563	51.898	96.312	16.060	112.372	670	145	-70	745	45	790
februari	31.327	12.694	52.181	96.202	15.769	111.971	-543	132	292	-119	-291	-410
maart	31.862	12.609	52.314	96.785	15.555	112.340	414	-92	95	417	-214	203

Bron: NBB

¹ De invoering van de nieuwe definities voor de sectoren van financiële en niet-financiële ondernemingen ten gevolge van de nieuwe methodologie van ESR2010, en de herklassering van institutionele eenheden in de overheidsector ten gevolge van een aanbeveling van Eurostat, hebben voor belangrijke wijzigingen gezorgd in de uitstaande bedragen van december 2014. Deze herklasseringen hebben geen invloed op de effectieve stromen.

13.4.2.3 KREDIETEN BIJ DE OORSPRONG VERLEEND DOOR DE KREDIETINSTELLINGEN AAN BELGISCHE ANDERE FINANCIËLE INTERMEDIARIS EN AAN BELGISCHE FINANCIËLE HULPBEDRIJVEN

(miljoenen euro's)

	Uitstaande bedragen ¹						Transacties					
	op ten hoogste een jaar	meer dan een jaar tot en met vijf jaar	meer dan vijf jaar	Totaal opgenomen in het activa van de balans van de kredietinstellingen	Geëffectieerde of anderszins overgedragen leningen	Totaal aangepast voor geëffectieerde of anderszins overgedragen leningen	op ten hoogste een jaar	meer dan een jaar tot en met vijf jaar	meer dan vijf jaar	Totaal opgenomen in het activa van de balans van de kredietinstellingen	Geëffectieerde of anderszins overgedragen leningen	Totaal aangepast voor geëffectieerde of anderszins overgedragen leningen
2012 I	10.969	11.724	12.113	34.806	2.336	37.142	-1.656	93	120	-1.443	36	-1.407
II	10.497	11.174	12.191	33.862	2.509	36.371	-499	-569	66	-1.002	173	-829
III	10.798	12.261	13.911	36.970	1.972	38.942	-418	586	1.779	1.947	-537	1.410
IV	10.057	12.456	14.168	36.681	1.956	38.637	-636	101	264	-271	-16	-287
2013 I	10.625	13.092	14.158	37.875	1.870	39.745	557	408	-16	949	-86	863
II	11.258	12.947	14.175	38.380	1.662	40.042	805	-104	77	778	-208	570
III	10.621	13.036	14.034	37.691	1.653	39.344	-730	75	-130	-785	-9	-794
IV	11.212	12.096	13.885	37.193	1.607	38.800	884	-664	-20	200	-46	154
2014 I	13.021	12.308	14.130	39.459	1.575	41.034	1.811	213	245	2.269	-32	2.237
II	15.155	11.024	15.217	41.396	1.608	43.004	2.131	-619	416	1.928	33	1.961
III	17.077	10.262	15.616	42.955	1.608	44.563	1.876	-545	297	1.628	0	1.628
IV	19.362	11.382	11.173	41.917	572	42.489	749	265	356	1.370	71	1.441
2015 I	21.114	10.475	11.270	42.859	535	43.394	1.676	-948	54	782	-37	745
2014 maart	13.021	12.308	14.130	39.459	1.575	41.034	231	31	165	427	5	432
april	13.608	11.499	14.202	39.309	1.575	40.884	588	-808	73	-147	0	-147
mei	14.602	11.653	14.445	40.700	1.624	42.324	989	189	199	1.377	49	1.426
juni	15.155	11.024	15.217	41.396	1.608	43.004	554	0	144	698	-16	682
juli	16.024	10.749	15.240	42.013	1.604	43.617	858	-37	21	842	-4	838
augustus	17.300	10.842	15.409	43.551	1.613	45.164	1.269	89	92	1.450	9	1.459
september	17.077	10.262	15.616	42.955	1.608	44.563	-251	-597	184	-664	-5	-669
oktober	16.736	10.148	15.639	42.523	1.596	44.119	-341	-114	23	-432	-12	-444
november	17.259	10.275	15.688	43.222	1.579	44.801	582	113	51	746	-17	729
december	19.362	11.382	11.173	41.917	572	42.489	508	266	282	1.056	100	1.156
2015 januari	20.005	10.596	11.322	41.923	525	42.448	601	-809	125	-83	-47	-130
februari	20.796	10.616	11.315	42.727	544	43.271	786	17	-10	793	19	812
maart	21.114	10.475	11.270	42.859	535	43.394	289	-156	-61	72	-9	63

Bron: NBB

¹ De invoering van de nieuwe definities voor de sectoren van financiële en niet-financiële ondernemingen ten gevolge van de nieuwe methodologie van ESR2010, en de herklassering van institutionele eenheden in de overheidsector ten gevolge van een aanbeveling van Eurostat, hebben voor belangrijke wijzigingen gezorgd in de uitstaande bedragen van december 2014. Deze herklasseringen hebben geen invloed op de effectieve stromen.

13.4.2.4 KREDIETEN BIJ DE OORSPRONG VERLEEND DOOR DE KREDIETINSTELLINGEN AAN DE ANDERE SECTOREN

(miljoenen euro's)

	België						Buitenland						
	Verzekeringsinstellingen en pensioenfondsen			Overheid ¹			Landen uit het Eurogebied			Landen niet uit het Eurogebied			
	Totaal opgenomen in het activa van de balans van de kredietinstellingen	Geëffectiseerde of anderszins overgedragen leningen	Totaal aangepast voor geëffectiseerde of anderszins overgedragen leningen	Totaal opgenomen in het activa van de balans van de kredietinstellingen	Geëffectiseerde of anderszins overgedragen leningen	Totaal aangepast voor geëffectiseerde of anderszins overgedragen leningen	Totaal opgenomen in het activa van de balans van de kredietinstellingen	Geëffectiseerde of anderszins overgedragen leningen	Totaal aangepast voor geëffectiseerde of anderszins overgedragen leningen	Totaal opgenomen in het activa van de balans van de kredietinstellingen	Geëffectiseerde of anderszins overgedragen leningen	Totaal aangepast voor geëffectiseerde of anderszins overgedragen leningen	
Uitstaande bedragen													
2012	I	4.862	1	4.863	25.120	4.500	29.620	38.292	1.461	39.753	45.331	45	45.376
	II	4.649	4	4.653	25.276	4.469	29.745	36.130	1.426	37.556	48.227	44	48.306
	III	5.678	3	5.681	24.988	3.905	28.893	36.464	1.432	37.896	49.430	101	49.531
	IV	6.045	3	6.048	23.557	3.826	27.383	29.476	1.441	30.917	44.112	67	44.179
2013	I	6.487	3	6.490	26.475	3.680	30.155	38.949	1.411	40.360	48.135	63	48.198
	II	8.270	3	8.273	27.685	3.488	31.173	37.867	1.385	39.252	53.440	56	53.496
	III	8.714	3	8.717	25.754	3.424	29.178	35.219	1.340	36.559	49.474	52	49.526
	IV	8.176	3	8.179	23.946	3.281	27.227	29.316	1.284	30.600	47.481	50	47.531
2014	I	8.069	4	8.073	25.604	3.224	28.828	33.044	99	33.143	49.814	49	49.863
	II	8.273	5	8.278	26.129	3.158	29.287	38.130	103	38.233	53.747	48	53.795
	III	8.093	6	8.099	25.810	3.079	28.889	34.398	94	34.492	55.744	47	55.791
	IV	8.592	3	8.595	34.930	4.130	39.060	31.709	73	31.782	53.000	32	53.032
2015	I	9.015	2	9.017	34.760	3.907	38.667	41.526	61	41.587	n.	n.	n.
2014	maart	8.069	4	8.073	25.604	3.224	28.828	33.044	99	33.143	n.	n.	n.
	april	7.685	4	7.689	26.880	3.186	30.066	31.554	102	31.656	n.	n.	n.
	mei	8.153	5	8.158	26.389	3.173	29.562	30.309	104	30.413	n.	n.	n.
	juni	8.273	5	8.278	26.129	3.158	29.287	38.130	103	38.233	n.	n.	n.
	juli	7.989	5	7.994	27.419	3.092	30.511	39.223	105	39.328	n.	n.	n.
	aug.	7.991	4	7.995	25.658	3.085	28.743	35.958	100	36.058	n.	n.	n.
	sep.	8.093	6	8.099	25.810	3.079	28.889	34.398	94	34.492	n.	n.	n.
	okt.	8.210	4	8.214	28.825	3.022	31.847	34.168	93	34.261	n.	n.	n.
	nov.	8.447	4	8.451	26.298	3.011	29.309	33.752	90	33.842	n.	n.	n.
	dec.	8.592	3	8.595	34.930	4.130	39.060	31.709	73	31.782	n.	n.	n.
2015	jan.	8.484	3	8.487	35.853	3.982	39.835	38.131	69	38.200	n.	n.	n.
	feb.	7.915	2	7.917	34.671	3.948	38.619	36.562	60	36.622	n.	n.	n.
	maart	9.015	2	9.017	34.760	3.907	38.667	41.526	61	41.587	n.	n.	n.

13.4.2.4 KREDIETEN BIJ DE OORSPRONG VERLEEND DOOR DE KREDIETINSTELLINGEN AAN DE ANDERE SECTOREN (VERVOLG)

(miljoenen euro's)

	België						Buitenland					
	Verzekeringsinstellingen en pensioenfondsen			Overheid ¹			Landen uit het Eurogebied			Landen niet uit het Eurogebied		
	Totaal opgenomen in het activa van de balans van de kredietinstellingen	Geëffectiseerde of anderszins overgedragen leningen	Totaal aangepast voor geëffectiseerde of anderszins overgedragen leningen	Totaal opgenomen in het activa van de balans van de kredietinstellingen	Geëffectiseerde of anderszins overgedragen leningen	Totaal aangepast voor geëffectiseerde of anderszins overgedragen leningen	Totaal opgenomen in het activa van de balans van de kredietinstellingen	Geëffectiseerde of anderszins overgedragen leningen	Totaal aangepast voor geëffectiseerde of anderszins overgedragen leningen	Totaal opgenomen in het activa van de balans van de kredietinstellingen	Geëffectiseerde of anderszins overgedragen leningen	Totaal aangepast voor geëffectiseerde of anderszins overgedragen leningen
	Transacties											
2012 I	-2.772	-1	-2.773	-590	-183	-773	3.494	-258	3.236	6.542	-15	6.527
II	-213	3	-210	156	-31	125	-2.573	-35	-2.608	1.347	-1	1.346
III	1.028	-1	1.027	-288	-564	-852	441	6	447	1.639	57	1.696
IV	366	0	366	-1.431	-79	-1.510	-6.597	9	-6.588	-4.652	-34	-4.686
2013 I	298	0	298	2.918	-146	2.772	9.448	-30	9.418	3.805	-4	3.801
II	1.783	0	1.783	1.210	-192	1.018	-946	-26	-972	5.476	-7	5.469
III	444	0	444	-1.931	-64	-1.995	1.132	-45	1.087	-3.476	-4	-3.480
IV	-538	0	-538	-1.758	-143	-1.901	-5.853	-56	-5.909	-1.257	-2	-1.259
2014 I	-107	1	-106	1.658	-57	1.601	3.728	-1.185	2.543	2.242	-1	2.241
II	204	1	205	525	-66	459	4.945	4	4.949	3.487	-1	3.486
III	-184	1	-183	-374	-79	-453	-4.157	-9	-4.166	-3	-1	-4
IV	498	-3	495	538	-56	482	-2.500	-21	-2.521	-3.523	-15	-3.538
2015 I	418	-1	417	-170	-223	-393	8.971	-12	8.959	n.	n.	n.
2014 maart	103	0	103	1.603	-14	1.589	-2.274	1	-2.273	n.	n.	n.
april	-384	0	-384	1.276	-38	1.238	-1.489	3	-1.486	n.	n.	n.
mei	468	1	469	-491	-13	-504	-1.355	2	-1.353	n.	n.	n.
juni	120	0	120	-260	-15	-275	7.789	-1	7.788	n.	n.	n.
juli	-285	0	-285	1.290	-66	1.224	974	2	976	n.	n.	n.
aug.	1	-1	0	-1.761	-7	-1.768	-3.315	-5	-3.320	n.	n.	n.
sep.	100	2	102	97	-6	91	-1.816	-6	-1.822	n.	n.	n.
okt.	117	-2	115	2.034	-57	1.977	-196	-1	-197	n.	n.	n.
nov.	237	0	237	-2.742	-11	-2.753	-367	-3	-370	n.	n.	n.
dec.	144	-1	143	1.246	12	1.258	-1.937	-17	-1.954	n.	n.	n.
2015 jan.	-111	0	-111	923	-148	775	5.942	-4	5.938	n.	n.	n.
feb.	-569	-1	-570	-1.182	-34	-1.216	-1.719	-9	-1.728	n.	n.	n.
maart	1.098	0	1.098	89	-41	48	4.748	1	4.749	n.	n.	n.

Bron: NBB

¹ De invoering van de nieuwe definities voor de sectoren van financiële en niet-financiële ondernemingen ten gevolge van de nieuwe methodologie van ESR2010, en de herklassering van institutionele eenheden in de overheidsector ten gevolge van een aanbeveling van Eurostat, hebben voor belangrijke wijzigingen gezorgd in de uitstaande bedragen van december 2014. Deze herklasseringen hebben geen invloed op de effectieve stromen.

13.4.3 DEPOSITO'S EN OVERIGE VORDERINGEN BIJ DE KREDIETINSTELLINGEN

13.4.3.1 DEPOSITO'S EN OVERIGE VORDERINGEN BIJ DE KREDIETINSTELLINGEN DOOR DE BELGISCHE HUISHOUDENS

(miljoenen euro's)

	Uitstaande bedragen					Transacties				
	Zichtdeposito's	Deposito's met vaste looptijd	Deposito's met opzegtermijn ¹	Repo's	Totaal	Zichtdeposito's	Deposito's met vaste looptijd	Deposito's met opzegtermijn ¹	Repo's	Totaal
2012 I	44.618	20.770	212.279	0	277.667	1.521	-360	6.189	0	7.350
II	48.570	20.913	215.658	0	285.141	3.758	-113	3.378	0	7.023
III	47.253	21.007	217.839	0	286.099	-1.267	109	2.182	0	1.024
IV	46.346	21.288	223.513	0	291.147	-860	471	5.499	0	5.110
2013 I	48.975	20.652	228.397	0	298.024	2.592	-645	4.808	0	6.755
II	53.366	19.979	231.343	0	304.688	4.433	-661	2.947	0	6.719
III	50.589	19.924	231.828	0	302.341	-2.815	-43	589	0	-2.269
IV	51.943	19.895	235.492	0	307.330	1.563	-19	3.666	0	5.210
2014 I	53.641	19.817	236.995	0	310.453	1.694	-79	1.503	0	3.118
II	55.758	19.279	237.234	0	312.271	3.544	-544	1.853	0	4.853
III	55.879	17.875	237.582	0	311.336	-111	-1.440	341	0	-1.210
IV	57.912	16.750	242.253	0	316.915	2.052	-1.132	4.673	0	5.593
2015 I	61.858	16.251	243.244	0	321.353	3.496	-570	981	0	3.907
2014 maart	53.641	19.817	236.995	0	310.453	176	-167	332	0	341
april	54.690	19.744	236.947	0	311.381	1.058	-72	-48	0	938
mei	55.998	19.594	236.295	0	311.887	2.721	-158	962	0	3.525
juni	55.758	19.279	237.234	0	312.271	-235	-314	939	0	390
juli	55.380	18.801	237.593	0	311.774	-434	-487	357	0	-564
augustus	55.572	18.192	237.589	0	311.353	154	-615	-5	0	-466
september	55.879	17.875	237.582	0	311.336	169	-338	-11	0	-180
oktober	56.759	17.534	237.873	0	312.166	871	-333	281	0	819
november	58.107	17.163	238.870	0	314.140	1.453	-371	1.020	0	2.102
december	57.912	16.750	242.253	0	316.915	-272	-428	3.372	0	2.672
2015 januari	59.341	16.216	243.468	0	319.025	1.164	-577	1.209	0	1.796
februari	60.357	16.181	243.209	0	319.747	985	-40	-260	0	685
maart	61.858	16.251	243.244	0	321.353	1.347	47	32	0	1.426

Bron: NBB

N.B.: Met inbegrip van instellingen zonder winstoogmerk ten behoeve van huishoudens.

¹ Met inbegrip van deposito's van bijzondere aard, gereglemeerde spaardeposito's en deposito's gekoppeld aan hypothecaire leningen.

13.4.3.2 DEPOSITO'S EN OVERIGE VORDERINGEN BIJ DE KREDIETINSTELLINGEN DOOR DE BELGISCHE NIET-FINANCIËLE VENNOOTSCHAPPEN

(miljoenen euro's)

	Uitstaande bedragen ¹					Transacties				
	Zichtdeposito's	Deposito's met vaste looptijd	Deposito's met opzegtermijn ²	Repo's	Totaal	Zichtdeposito's	Deposito's met vaste looptijd	Deposito's met opzegtermijn ²	Repo's	Totaal
2012 I	41.911	16.657	19.050	0	77.618	2.356	706	1.336	0	4.398
II	42.030	14.692	19.782	0	76.504	-142	-1.899	557	0	-1.484
III	45.100	12.798	21.105	0	79.003	2.935	-1.883	1.520	0	2.572
IV	44.314	10.552	23.423	0	78.289	-733	18	66	0	-649
2013 I	44.062	10.625	24.983	0	79.670	-291	-161	1.495	0	1.043
II	45.009	9.500	25.432	0	79.941	999	-959	499	0	539
III	46.835	9.645	25.652	0	82.132	1.507	78	721	0	2.306
IV	47.954	10.958	24.388	0	83.300	478	705	-870	0	313
2014 I	48.563	11.057	25.908	0	85.528	602	97	1.520	0	2.219
II	51.981	10.783	28.611	0	91.375	2.384	-282	959	0	3.061
III	51.572	10.159	29.241	2	90.974	-662	-698	630	2	-728
IV	48.100	7.374	26.177	0	81.651	394	-779	-1.594	-2	-1.981
2015 I	49.790	7.425	28.354	0	85.569	1.359	-16	2.177	0	3.520
2014 maart	48.563	11.057	25.908	0	85.528	1.131	802	278	0	2.211
april	49.942	11.711	26.230	0	87.883	1.387	656	322	0	2.365
mei	50.119	10.754	28.405	0	89.278	-995	-969	556	0	-1.408
juni	51.981	10.783	28.611	0	91.375	1.992	31	81	0	2.104
juli	51.755	10.242	28.643	0	90.640	-326	-557	32	0	-851
augustus	51.166	10.703	28.970	0	90.839	-622	450	327	0	155
september	51.572	10.159	29.241	2	90.974	286	-591	271	2	-32
oktober	51.329	10.192	29.318	2	90.841	-204	259	-153	0	-98
november	52.679	9.684	29.684	2	92.049	1.326	-421	366	0	1.271
december	48.100	7.374	26.177	0	81.651	-728	-617	-1.807	-2	-3.154
2015 januari	48.801	7.463	26.846	0	83.110	493	52	669	0	1.214
februari	47.248	7.626	27.225	0	82.099	-1.573	158	379	0	-1.036
maart	49.790	7.425	28.354	0	85.569	2.439	-226	1.129	0	3.342

Bron: NBB

¹ De invoering van de nieuwe definities voor de sectoren van financiële en niet-financiële ondernemingen ten gevolge van de nieuwe methodologie van ESR2010, en de herklassering van institutionele eenheden in de overheidsector ten gevolge van een aanbeveling van Eurostat, hebben voor belangrijke wijzigingen gezorgd in de uitstaande bedragen van december 2014. Deze herklasseringen hebben geen invloed op de effectieve stromen.

² Met inbegrip van deposito's van bijzondere aard, gereglementeerde spaardeposito's en deposito's gekoppeld aan hypothecaire leningen.

13.4.3.3 DEPOSITO'S EN OVERIGE VORDERINGEN BIJ DE KREDIETINSTELLINGEN DOOR DE ANDERE BELGISCHE FINANCIËLE INTERMEDIARIS EN DE BELGISCHE FINANCIËLE HULPBEDRIJVEN

(miljoenen euro's)

	Uitstaande bedragen ¹					Transacties				
	Zichtdeposito's	Deposito's met vaste looptijd	Deposito's met opzegtermijn ²	Repo's	Totaal	Zichtdeposito's	Deposito's met vaste looptijd	Deposito's met opzegtermijn ²	Repo's	Totaal
2012 I	9.285	15.037	1.671	243	26.236	853	-1.654	151	-13	-663
II	9.406	14.189	1.880	222	25.697	94	-809	384	-21	-352
III	8.489	15.727	2.084	209	26.509	-903	1.554	204	-13	842
IV	9.231	12.617	2.740	279	24.867	754	-2.689	247	70	-1.618
2013 I	8.813	12.481	2.944	270	24.508	-428	78	204	-9	-155
II	11.486	11.089	3.374	255	26.204	2.694	-1.380	380	-15	1.679
III	10.963	9.233	3.570	177	23.943	-628	-1.760	196	-78	-2.270
IV	9.024	8.705	3.026	153	20.908	-1.377	-533	-292	-24	-2.226
2014 I	8.723	9.458	3.853	124	22.158	-303	753	827	-29	1.248
II	9.384	9.073	3.083	116	21.656	327	-392	-218	-8	-291
III	10.848	9.169	3.409	109	23.535	1.482	48	326	-7	1.849
IV	15.274	10.215	3.612	104	29.205	1.681	487	-271	-5	1.892
2015 I	14.169	11.599	4.107	93	29.968	-1.278	1.263	495	-11	469
2014 maart	8.723	9.458	3.853	124	22.158	553	1.366	109	-9	2.019
april	8.235	9.478	3.708	116	21.537	-486	22	-145	-8	-617
mei	8.891	9.047	3.180	116	21.234	319	-441	24	0	-98
juni	9.384	9.073	3.083	116	21.656	494	27	-97	0	424
juli	9.721	9.259	3.201	116	22.297	397	175	118	0	690
augustus	9.608	9.136	3.208	112	22.064	-122	-131	7	-4	-250
september	10.848	9.169	3.409	109	23.535	1.207	4	201	-3	1.409
oktober	10.675	9.051	3.519	106	23.351	-175	0	-10	-3	-188
november	10.696	9.229	3.399	104	23.428	150	260	-1	-2	407
december	15.274	10.215	3.612	104	29.205	1.706	227	-260	0	1.673
2015 januari	13.744	10.793	3.795	98	28.430	-1.629	506	183	-6	-946
februari	12.784	10.431	3.966	97	27.278	-973	-370	171	-1	-1.173
maart	14.169	11.599	4.107	93	29.968	1.324	1.127	141	-4	2.588

Bron: NBB

¹ De invoering van de nieuwe definities voor de sectoren van financiële en niet-financiële ondernemingen ten gevolge van de nieuwe methodologie van ESR2010, en de herklassering van institutionele eenheden in de overheidsector ten gevolge van een aanbeveling van Eurostat, hebben voor belangrijke wijzigingen gezorgd in de uitstaande bedragen van december 2014. Deze herklasseringen hebben geen invloed op de effectieve stromen.

² Met inbegrip van deposito's van bijzondere aard, gereglementeerde spaardeposito's en deposito's gekoppeld aan hypothecaire leningen

13.4.3.4 DEPOSITO'S EN OVERIGE VORDERINGEN BIJ DE KREDIETINSTELLINGEN DOOR DE ANDERE SECTOREN

(miljoenen euro's)

	Uitstaande bedragen				Transacties			
	België		Buitenland		België		Buitenland	
	Verzekeringsinstellingen en pensioenfondsen	Overheid ¹	Landen uit het Eurogebied	Landen niet uit het Eurogebied	Verzekeringsinstellingen en pensioenfondsen	Overheid	Landen uit het Eurogebied	Landen niet uit het Eurogebied
2012 I	9.060	15.453	76.625	72.142	-1.806	2.225	-5.058	-10.634
II	8.588	16.410	83.628	72.139	-477	1.242	6.296	-7.926
III	10.252	16.100	91.151	64.811	1.669	-310	-2.497	-6.932
IV	9.489	13.547	80.819	55.129	-760	-2.553	-10.088	-8.918
2013 I	9.567	16.454	84.734	63.307	75	3.047	3.746	8.048
II	9.036	20.300	82.925	64.629	-660	3.813	-1.592	1.886
III	9.748	16.382	76.676	69.096	720	-3.918	-1.069	4.970
IV	9.473	13.613	72.130	62.335	-271	-2.795	-4.383	-6.231
2014 I	11.244	16.667	66.507	62.820	1.771	3.055	-5.646	390
II	10.002	18.248	72.471	65.834	-1.244	1.021	5.832	2.564
III	10.664	16.897	73.009	68.456	646	-1.356	1.056	724
IV	10.741	19.315	68.601	67.029	-467	-1.127	-4.315	-1.133
2015 I	12.756	22.475	74.441	n.	1.984	3.148	4.634	n.
2014 maart	11.244	16.667	66.507	n.	1.877	-5.812	-4.546	n.
april	10.142	17.540	66.658	n.	-1.101	873	164	n.
mei	9.738	18.253	65.418	n.	-407	153	-1.367	n.
juni	10.002	18.248	72.471	n.	264	-5	7.035	n.
juli	9.778	22.080	74.177	n.	-228	3.831	1.532	n.
augustus	8.940	23.430	74.036	n.	-841	1.349	-232	n.
september	10.664	16.897	73.009	n.	1.715	-6.536	-244	n.
oktober	10.102	18.339	74.297	n.	-563	1.395	1.277	n.
november	10.153	19.178	70.637	n.	-37	417	-3.630	n.
december	10.741	19.315	68.601	n.	133	-2.939	-1.962	n.
2015 januari	11.926	24.163	70.102	n.	1.166	4.841	787	n.
februari	11.430	26.349	72.521	n.	-498	2.185	2.294	n.
maart	12.756	22.475	74.441	n.	1.316	-3.878	1.553	n.

Bron: NBB

¹ De invoering van de nieuwe definities voor de sectoren van financiële en niet-financiële ondernemingen ten gevolge van de nieuwe methodologie van ESR2010, en de herklassering van institutionele eenheden in de overheidsector ten gevolge van een aanbeveling van Eurostat, hebben voor belangrijke wijzigingen gezorgd in de uitstaande bedragen van december 2014. Deze herklasseringen hebben geen invloed op de effectieve stromen.

15. Financiële activa van de niet-financiële vennootschappen en de huishoudens

15.1 MONETAIRE AGGREGATEN VAN DE EUROZONE

(einde periode, miljarden euro's)

	Chartale geldom- loop	Girale deposito's	M1	Deposito's met vaste looptijd tot en met 2 jaar	Deposito's met op- zegtermijn tot en met 3 maanden	M2	Repo's	Aandelen / partici- paties in geld- marktfondsen	Geldmarktpapier en schuldbewijzen met looptijd tot en met 2 jaar	M3	M3 exclusief char- tale geldomloop
	(1)	(2)	(3)	(4)	(5)	(6)	(7)	(8)	(9)	(10)	(11)
2005	533	2.949	3.482	1.139	1.548	6.169	222	616	124	7.131	6.598
2006	592	3.167	3.759	1.429	1.556	6.744	248	615	196	7.802	7.210
2007	639	3.263	3.901	1.995	1.541	7.437	283	661	312	8.692	8.053
2008	723	3.313	4.036	2.502	1.565	8.103	330	726	264	9.423	8.701
2009	770	3.786	4.556	1.917	1.802	8.275	328	648	132	9.382	8.612
2010	809	3.946	4.754	1.807	1.911	8.472	173	553	123	9.321	8.512
2011	858	4.009	4.867	1.845	1.959	8.671	137	520	207	9.535	8.678
2012	877	4.292	5.169	1.801	2.076	9.046	116	468	180	9.809	8.932
2013	921	4.523	5.445	1.688	2.117	9.249	111	405	87	9.852	8.931
2014	981	4.976	5.956	1.600	2.123	9.679	113	415	108	10.315	9.334
2013 I	868	4.303	5.170	1.797	2.114	9.082	122	460	142	9.806	8.938
II	886	4.423	5.309	1.733	2.123	9.165	115	436	134	9.850	8.964
III	894	4.454	5.348	1.712	2.122	9.181	114	418	134	9.847	8.953
IV	921	4.523	5.445	1.688	2.117	9.249	111	405	87	9.852	8.931
2014 I	917	4.545	5.461	1.678	2.135	9.274	117	404	84	9.879	8.963
II	935	4.666	5.601	1.652	2.133	9.386	128	392	80	9.987	9.051
III	947	4.741	5.688	1.653	2.128	9.469	124	414	72	10.079	9.132
IV	981	4.976	5.956	1.600	2.123	9.679	113	415	106	10.312	9.332
2015 I v	991	5.135	6.126	1.541	2.142	9.810	125	438	90	10.463	9.472
2014 maart	917	4.545	5.461	1.678	2.135	9.274	117	404	84	9.879	8.963
april	922	4.577	5.499	1.670	2.133	9.301	122	409	70	9.903	8.981
mei	929	4.628	5.557	1.672	2.135	9.363	124	405	79	9.971	9.042
juni	935	4.666	5.601	1.652	2.133	9.386	128	392	80	9.987	9.051
juli	945	4.667	5.611	1.660	2.131	9.402	133	409	73	10.017	9.072
augustus	947	4.702	5.648	1.664	2.134	9.446	133	413	75	10.067	9.120
september	947	4.741	5.688	1.653	2.128	9.469	124	414	72	10.079	9.132
oktober	951	4.776	5.727	1.632	2.120	9.478	130	429	68	10.105	9.154
november	957	4.871	5.827	1.617	2.124	9.568	126	434	69	10.197	9.240
december	981	4.976	5.956	1.600	2.123	9.679	113	415	106	10.312	9.332
2015 januari	979	5.058	6.037	1.574	2.131	9.742	119	439	100	10.400	9.421
februari	983	5.082	6.065	1.543	2.134	9.742	132	448	96	10.417	9.434
maart v	991	5.135	6.126	1.541	2.142	9.810	125	438	90	10.463	9.472

Bron: ECB

N.B.: De monetaire aggregaten omvatten de monetaire passiva van de MFI's en de centrale overheid (postkantoren, schatkist) ten opzichte van niet tot de MFI-sector behorende ingezetenen van het eurogebied, met uitzondering van de centrale overheid. Vanaf augustus 2012, de Repo's, en dientengevolge M3, zijn met uitsluiting van de Repo's met centrale tegenpartijen (CCPs).

Bibliografische referentie: Statistisch tijdschrift van de Nationale Bank van België, 1999-I, blz.28.

15.2 BELGISCHE BIJDRAGE TOT DE MONETAIRE AGGREGATEN VAN DE EUROZONE

15.2.2 BELGISCHE BIJDRAGE TOT DE MONETAIRE AGGREGATEN VAN DE EUROZONE (VANAF JANUARI 2002)

(einde periode, miljarden euro's)

	Girale deposito's	Deposito's met vaste looptijd tot en met 2 jaar	Deposito's met opzegtermijn tot en met 3 maanden	Overige M3 componenten			Totaal	M3 (exclusief de chartale geldomloop)
				Repo's	Aandelen / participaties in geldmarktfondsen	Geldmarktpapier en schuldbewijzen met looptijd tot en met 2 jaar		
2005	91,0	66,3	164,5	2,1	2,0	3,7	7,8	329,5
2006	93,0	81,4	164,8	2,6	2,1	2,0	6,7	345,9
2007	100,2	108,8	155,7	4,1	3,2	4,8	12,1	376,9
2008	100,9	108,0	158,9	11,7	4,4	11,1	27,2	395,1
2009	113,8	53,8	201,2	23,9	1,5	22,2	47,6	416,3
2010	114,9	43,3	227,0	1,0	1,5	15,1	17,6	402,7
2011	111,5	44,2	230,4	2,2	3,5	-6,4	-0,7	385,4
2012	124,5	34,0	256,5	1,3	0,7	13,0	15,0	429,9
2013	131,8	26,8	270,7	5,5	0,6	-1,6	4,5	433,9
2014	150,3	26,1	281,7	5,3	0,8	4,7	10,8	468,8
2013 I	125,5	29,0	264,8	1,1	0,2	0,3	1,6	421,0
II	131,8	27,3	268,8	1,2	1,4	-0,3	2,3	430,2
III	132,4	27,1	270,2	8,8	0,8	-1,1	8,5	438,3
IV	131,8	26,8	270,7	5,5	0,6	-1,6	4,5	433,9
2014 I	136,8	24,2	275,6	4,2	0,5	-0,7	4,0	440,7
II	142,9	25,7	277,6	7,3	0,8	-0,9	7,2	453,4
III	146,6	26,1	279,7	8,1	0,6	0,1	8,8	461,2
IV	150,3	26,1	281,7	5,3	0,8	4,7	10,8	468,8
2015 I v	158,9	27,0	286,2	9,6	0,8	17,1	27,5	499,5
2014 maart	136,8	24,2	275,6	4,2	0,5	-0,7	4,0	440,7
april	138,3	25,6	275,4	2,7	1,1	-2,2	1,6	440,8
mei	138,6	23,8	276,7	3,4	0,9	-1,4	2,9	441,9
juni	142,9	25,7	277,6	7,3	0,8	-0,9	7,2	453,4
juli	141,5	26,6	278,3	10,1	0,9	-1,2	9,8	456,2
augustus	139,0	28,2	278,8	9,2	0,6	0,4	10,2	456,2
september	146,6	26,1	279,7	8,1	0,6	0,1	8,8	461,2
oktober	145,8	28,4	279,8	8,4	0,7	-1,3	7,8	461,9
november	148,6	26,3	281,4	7,5	0,2	-1,1	6,6	462,8
december	150,3	26,1	281,7	5,3	0,8	4,7	10,8	468,8
2015 januari	154,2	24,8	284,9	8,3	0,2	11,3	19,8	483,6
februari	151,0	26,0	285,5	9,4	0,5	16,2	26,1	488,5
maart v	158,9	27,0	286,2	9,6	0,8	17,1	27,5	499,5

Bron: NBB Berekeningen: NBB

N.B.: Vanaf januari 2002 wordt de "chartale geldomloop" uitgesloten bij de berekening van de Belgische bijdrage tot de monetaire aggregaten van de eurozone.

Vanaf juni 2010 worden de Repo's met centrale tegenpartijen (CCPs) uitgesloten van de "Repo's", en dientengevolge ook van "M3". Herclassificaties die een invloed hebben op de lijst van centrale tegenpartijen (CCPs), kunnen aldus breuken in de cijferreeksen met zich meebrengen.

16. Verplichtingen van de huishoudens en van de niet-financiële vennootschappen

16.2 HUISHOUDENS EN PARTICULIEREN

16.2.3 CONSUMPTIE- EN HYPOTHECAIRE KREDIETEN VOLGENS DE CENTRALE VOOR KREDIETEN AAN PARTICULIEREN

16.2.3.1 CONSUMPTIEKREDIET

(bedragen in duizenden euro's)

	Aantal uitstaande kredieten	Uitstaande achterstallige kredieten			Nieuwe kredieten		Aantal nieuwe achterstallige kredieten	Aantal kredietnemers met minstens één ¹	
		Aantal		Achterstallig bedrag	Aantal ²	Kredietbedrag		Krediet	Niet geregulariseerd achterstallig krediet
		Totaal	waarvan niet geregulariseerd						
2014 april	8.688.415	581.467	480.911	1.803.124	80.060	984.404	11.971	5.621.308	323.656
mei	8.633.755	584.556	482.410	1.807.351	84.707	1.045.583	12.763	5.605.272	324.436
juni	8.607.735	581.573	479.255	1.792.354	80.216	1.020.350	11.248	5.592.730	322.086
juli	8.602.714	583.202	479.464	1.786.923	82.872	1.054.639	10.328	5.592.697	321.843
augustus	8.617.031	586.087	481.551	1.787.845	90.131	831.342	10.658	5.594.835	322.946
september	8.609.591	588.902	484.338	1.794.573	81.029	940.740	12.144	5.593.310	324.334
oktober	8.543.611	590.018	485.017	1.797.119	87.948	1.025.366	11.778	5.571.429	325.360
november	8.542.047	594.339	488.158	1.802.428	70.834	824.686	12.663	5.572.336	327.407
december	8.478.935	594.873	488.835	1.802.917	72.357	870.108	11.882	5.554.993	327.531
2015 januari	8.478.650	597.706	490.645	1.805.474	92.555	1.010.025	12.446	5.555.363	328.524
februari	8.476.809	599.680	492.274	1.806.663	90.011	1.109.493	11.337	5.556.716	329.315
maart	8.460.763	600.493	492.783	1.802.881	89.700	1.163.653	11.045	5.547.068	329.288
april	8.464.285	604.215	496.225	1.803.982	83.926	1.104.244	12.135	5.549.395	331.460

Bronnen: NBB, Centrale voor de Kredieten aan Particulieren¹ Het totale aantal kredietnemers is niet gelijk aan de som van het aantal kredietnemers per kredietvorm. Een kredietnemer die meerdere kredieten van een verschillend type heeft afgesloten, wordt in het totale aantal slechts één keer meegeteld.² De toename in 2011 van het aantal kredieten/kredietopeningen is het gevolg van een wetswijziging die bepaalt dat geoorloofde debetstanden op zichtrekeningen tegen het einde van het jaar in de Centrale moeten worden geregistreerd. De toename is dus voornamelijk het gevolg van de uitbreiding van het toepassingsgebied van de Centrale en mag niet aanzien worden als een stijging van het aantal "nieuwe" kredieten.

16.2.3.2 HYPOTHECAIRE KREDIETEN

(bedragen in duizenden euro's)

	Aantal uitstaande kredieten	Uitstaande achterstallige kredieten			Nieuwe kredieten		Aantal nieuwe achterstallige kredieten	Aantal kredietnemers met minstens één	
		Totaal	Aantal	Achterstallig bedrag	Aantal	Kredietbedrag		Krediet	Niet geregulariseerd achterstallig krediet
2014 april	2.801.621	47.524	32.876	1.222.794	20.144	2.126.775	1.084	2.861.956	44.051
mei	2.806.093	47.826	33.121	1.241.856	20.777	2.176.122	1.154	2.864.048	44.247
juni	2.811.072	47.481	32.873	1.251.329	26.673	3.038.975	1.053	2.866.450	43.790
juli	2.810.998	47.480	32.742	1.255.110	27.175	2.942.224	1.012	2.865.790	43.570
augustus	2.811.729	47.890	32.984	1.266.944	26.452	2.816.601	999	2.864.753	43.924
september	2.815.169	48.227	33.375	1.270.237	42.839	4.253.299	1.240	2.862.229	44.467
oktober	2.823.455	48.693	33.826	1.285.010	65.083	6.270.325	1.332	2.862.161	45.044
november	2.827.992	49.164	34.073	1.289.702	67.324	6.455.104	1.234	2.865.291	45.410
december	2.846.568	49.150	34.005	1.305.496	94.072	9.694.484	1.102	2.881.227	45.294
2015 januari	2.847.054	49.228	34.042	1.314.724	62.946	6.109.626	1.128	2.883.269	45.307
februari	2.847.364	49.294	34.230	1.322.953	53.499	5.137.326	1.015	2.881.007	45.482
maart	2.848.586	49.389	34.474	1.338.143	61.140	5.979.686	1.092	2.879.193	45.782
april	2.852.751	49.847	34.803	1.346.525	58.679	5.907.699	1.160	2.881.083	46.163

Bronnen: NBB, Centrale voor Kredieten aan Particulieren

16.2.4 RESULTATEN VAN DE ENQUÊTE NAAR HET DOEL VAN HYPOTHECAIRE KREDIETEN

16.2.4.1 HYPOTHECAIR KREDIET: INGEDIENDE AANVRAGEN

	Aantal aanvragen (duizenden)						Bedrag der aanvragen (miljoenen euro's)							
	Aankoop	Nieuwbouw	Verbouwing	Aankoop en verbouwing	Totaal	ander onroerend doel	Herfinanciering van een bestaand krediet	Aankoop	Nieuwbouw	Verbouwing	Aankoop en verbouwing	Totaal	ander onroerend doel	Herfinanciering van een bestaand krediet
	(1)	(2)	(3)	(4)	(5) = (1) + (2) + (3) + (4)	(6)	(7)	(8)	(9)	(10)	(11)	(12) = (8) + (9) + (10) + (11)	(13)	(14)
2005	128,8	43,7	65,0	18,6	256,1	23,0	77,6	15.781	5.314	2.490	2.549	26.134	2.167	7.163
2006	129,4	38,2	53,6	19,6	240,8	22,1	30,4	17.063	4.946	2.229	2.890	27.128	2.153	3.190
2007	137,9	36,9	52,1	17,3	244,2	19,2	20,3	18.737	4.868	2.048	2.815	28.468	1.667	2.389
2008	136,5	36,0	61,9	16,6	251,0	17,3	16,5	18.342	4.683	2.342	2.574	27.941	1.426	2.114
2009	136,6	37,4	85,6	17,8	277,4	19,9	22,7	18.126	4.897	3.009	2.658	28.690	1.575	2.996
2010	158,1	47,1	108,3	18,5	332,0	19,9	35,7	21.263	5.541	3.444	2.797	33.045	1.556	4.838
2011	163,9	44,1	149,2	19,4	376,6	19,9	30,2	22.321	4.817	4.152	2.942	34.232	1.535	3.814
2012	152,4	30,0	68,2	17,4	268,0	17,4	38,0	21.498	4.080	2.687	2.774	31.039	1.369	4.704
2013	170,3	34,9	66,6	15,9	287,7	14,8	33,0	23.972	5.062	2.812	2.601	34.447	1.414	4.152
2014	180,3	37,8	75,3	15,2	308,6	17,3	79,0	26.087	5.549	3.199	2.481	37.316	1.335	9.315
2013 I	41,1	8,9	18,2	4,1	72,3	3,7	9,1	5.820	1.304	767	654	8.545	337	1.157
II	45,8	9,3	19,2	4,5	78,8	4,3	10,5	6.510	1.352	795	745	9.402	392	1.328
III	42,5	8,8	15,7	3,9	70,9	3,5	7,5	5.892	1.236	669	636	8.433	363	928
IV	40,9	7,9	13,5	3,4	65,7	3,3	5,9	5.750	1.170	581	566	8.067	322	739
2014 I	41,3	8,1	15,6	3,8	68,8	3,2	6,1	5.950	1.197	686	623	8.456	303	806
II	43,6	8,5	15,6	3,6	71,3	3,7	7,9	6.283	1.224	696	598	8.801	318	987
III	46,1	9,7	17,8	3,8	77,4	4,6	21,1	6.677	1.438	737	598	9.450	353	2.660
IV	49,3	11,5	26,3	4,0	91,1	5,8	43,9	7.177	1.690	1.080	662	10.609	361	4.862
2015 I v	38,9	7,0	21,4	3,4	70,7	5,3	33,6	5.711	1.081	841	561	8.194	366	4.072
2014 maart	15,0	3,3	6,2	1,4	25,9	1,2	2,5	2.141	487	272	243	3.143	111	338
april	14,4	2,9	5,3	1,2	23,8	1,2	2,3	2.059	411	233	191	2.894	105	285
mei	14,0	2,7	5,1	1,1	22,9	1,2	2,4	2.021	401	234	178	2.834	103	298
juni	15,2	2,9	5,2	1,3	24,6	1,3	3,2	2.203	412	229	229	3.073	110	404
juli	15,0	2,8	5,2	1,2	24,2	1,3	4,2	2.195	413	224	190	3.022	115	538
augustus	12,4	2,4	4,5	1,1	20,4	1,2	4,7	1.773	371	193	171	2.508	93	593
september	18,7	4,5	8,1	1,5	32,8	2,1	12,2	2.709	654	320	237	3.920	145	1.529
oktober	20,6	4,9	9,7	1,8	37,0	2,4	15,7	3.000	716	387	293	4.396	148	1.917
november	17,3	4,3	9,1	1,3	32,0	2,0	13,3	2.506	629	391	219	3.745	118	1.589
december	11,4	2,3	7,5	0,9	22,1	1,4	14,9	1.671	345	302	150	2.468	95	1.356
2015 januari	12,1	2,1	6,1	1,1	21,4	1,5	10,5	1.788	324	244	180	2.536	107	1.324
februari	13,5	2,4	7,2	1,2	24,3	1,7	11,9	2.009	376	290	203	2.878	118	1.487
maart v	13,3	2,5	8,1	1,1	25,0	2,1	11,2	1.914	381	307	178	2.780	141	1.261

Bron: NBB

N.B.: Op basis van een enquête bij de kredietinstellingen, de verzekeringsmaatschappijen, en van hypotheekmaatschappijen.

De gegevens wijzen op een tendens en zijn geen weerspiegeling van de totale aanvragen van hypothecair krediet, noch van de omloop van het hypothecaire krediet. Vanaf 1995 refereert de notie "hypothecair krediet" naar de wet van 4 augustus 1992 op het hypothecaire krediet, met uitsluiting dus van hypothecaire kredieten voor handelsdoeleinden.

Bibliografische referentie: Tijdschrift van de Nationale Bank van België, LXXIXe jaargang, nummer 9, september 1994.

16.2.4.2 HYPOTHECAIR KREDIET: VERLEDEN KREDIETEN

	Aantal (duizenden)							Bedrag (miljoenen euro's)						
	Aankoop	Bouw	Verbouwing	Aankoop en verbouwing	Totaal	Ander onroerend doel	Herfinanciering van een bestaand krediet	Aankoop	Bouw	Verbouwing	Aankoop en verbouwing	Totaal	Ander onroerend doel	Herfinanciering van een bestaand krediet
	(1)	(2)	(3)	(4)	(5) = (1) + (2) + (3) + (4)	(6)	(7)	(8)	(9)	(10)	(11)	(12) = (8) + (9) + (10) + (11)	(13)	(14)
2005	105,3	34,2	53,4	15,6	208,5	15,8	55,2	11.904	3.744	1.903	1.732	19.283	1.269	4.647
2006	102,6	36,0	49,4	16,7	204,7	15,0	29,5	12.461	4.156	1.917	1.967	20.501	1.261	2.564
2007	102,9	31,6	44,5	15,6	194,6	14,3	17,0	12.809	3.688	1.641	1.963	20.101	1.107	1.618
2008	100,8	30,0	51,5	14,0	196,3	11,7	11,0	12.488	3.495	1.819	1.794	19.596	856	1.096
2009	95,7	29,4	73,6	13,4	212,1	12,8	14,3	11.918	3.544	2.434	1.801	19.697	862	1.517
2010	113,2	36,7	88,9	13,6	252,4	13,9	19,7	14.544	4.173	2.699	2.009	23.425	945	2.398
2011	117,1	36,0	136,6	13,6	303,3	13,8	21,7	15.286	3.634	3.559	2.070	24.549	925	2.600
2012	111,1	24,2	58,0	12,2	205,5	12,5	27,8	14.818	3.130	2.178	1.952	22.078	810	3.106
2013	108,4	25,0	53,9	10,7	198,0	9,9	23,5	14.493	3.402	2.167	1.695	21.757	778	2.542
2014	120,5	28,5	58,0	10,8	217,8	12,0	34,8	16.708	3.982	2.433	1.783	24.906	797	3.738
2013 I	25,0	5,1	12,6	2,5	45,2	2,4	6,4	3.318	692	483	389	4.882	172	669
II	26,8	6,6	15,4	2,7	51,5	2,6	6,3	3.603	905	608	417	5.533	198	699
III	27,2	6,3	13,7	2,7	49,9	2,4	6,2	3.641	870	561	447	5.519	197	674
IV	29,4	7,0	12,2	2,8	51,4	2,5	4,6	3.931	935	515	442	5.823	211	500
2014 I	22,6	4,9	10,6	2,1	40,2	2,1	3,0	3.046	679	428	334	4.487	164	326
II	26,3	5,8	12,5	2,6	47,2	2,3	3,6	3.604	802	517	428	5.351	178	395
III	27,5	5,9	12,3	2,2	47,9	2,6	5,8	3.806	797	525	368	5.496	191	638
IV	44,1	11,9	22,6	3,9	82,5	5,0	22,4	6.252	1.704	963	653	9.572	264	2.379
2015 I v	19,3	4,1	15,2	1,7	40,3	3,5	22,2	2.667	554	588	248	4.057	183	2.501
2014 maart	7,9	1,8	4,1	0,8	14,6	0,7	1,0	1.065	256	165	122	1.608	55	109
april	8,2	1,9	4,2	0,8	15,1	0,7	1,1	1.121	258	170	132	1.681	54	118
mei	8,0	1,8	4,0	0,8	14,6	0,7	1,1	1.087	249	165	127	1.628	55	122
juni	10,1	2,1	4,3	1,0	17,5	0,9	1,4	1.396	295	182	169	2.042	69	155
juli	9,9	2,1	4,2	0,8	17,0	0,9	1,5	1.363	277	181	141	1.962	65	169
augustus	8,2	1,6	3,4	0,6	13,8	0,7	1,6	1.128	226	147	101	1.602	52	181
september	9,4	2,2	4,7	0,8	17,1	1,0	2,7	1.315	294	197	126	1.932	74	288
oktober	10,6	2,6	5,7	0,9	19,8	1,5	4,7	1.493	362	228	150	2.233	75	487
november	10,0	2,5	5,7	0,9	19,1	1,5	5,8	1.400	346	231	152	2.129	74	614
december	23,5	6,8	11,2	2,1	43,6	2,0	11,9	3.359	996	504	351	5.210	115	1.278
2015 januari	5,6	1,5	4,3	0,5	11,9	0,9	6,2	757	194	178	67	1.196	53	689
februari	5,9	1,1	4,7	0,5	12,2	1,2	7,4	818	153	190	82	1.243	58	868
maart v	7,8	1,5	6,2	0,7	16,2	1,4	8,6	1.092	207	220	99	1.618	72	944

Bron: NBB

N.B.: Vanaf januari 1995 op basis van een enquête bij de kredietinstellingen, de verzekeringsmaatschappijen en sommige hypotheekmaatschappijen.
De notie "hypothecaire kredieten" refereert naar de wet van 4 augustus 1992 op het hypothecair krediet, met uitsluiting dus van kredieten voor handelsdoeleinden.

Bibliografische referentie: Statistisch tijdschrift van de Nationale Bank van België, 1996-I, blz. 27-30.

17. Kapitaalmarkt

17.1 VASTRENTENDE EFFECTEN

17.1.5 OPENBARE UITGIFTEN, DOOR DE OVERHEIDSSECTOR, VAN IN NATIONALE MUNT LUIDENDE OBLIGATIES VOOR MEER DAN ÉÉN JAAR

		Emittenten ¹		Periode		Nominale rentevoet (pct.)	Emissiekoers (pct.)	Looptijd		Uitgegeven bedrag (miljoenen euro's) ²	Rendement voor de houder (pct.) ³		
				Uitgifte	Terugbetaling			Jaren	Maanden		Op de tussenliggende vervaldag	Op de eindvervaldag	
2006	23 februari	EB/BES	4	2006	2011	3,00	100,00	5		146,3	-	3,00	
	23 mei	EB/BES	4	2006	2011	3,55	100,50	5		186,5	-	3,44	
	24 augustus	EB/BES	4	2006	2011	3,60	100,25	5		183,5	-	3,54	
	23 november	EB/BES	4	2006	2011	3,45	100,00	5		130,0	-	3,45	
	24 november	EB/BES	4	2006	2014	3,70	100,00	8		33,5	-	3,70	
2007	22 februari	EB/BES	4	2007	2012	3,70	100,00	5		136,3	-	3,70	
	23 februari	EB/BES	4	2007	2015	4,00	100,00	8		53,3	-	4,00	
	23 mei	EB/BES	4	2007	2010	3,80	99,75	3		32,2	-	3,89	
	24 mei	EB/BES	4	2007	2012	4,00	100,00	5		75,3	-	4,00	
	25 mei	EB/BES	4	2007	2015	4,10	100,00	8		18,5	-	4,10	
	24 augustus	EB/BES	4	2007	2010	4,10	100,25	3		54,5	-	4,01	
	25 augustus	EB/BES	4	2007	2012	4,10	100,00	5		57,5	-	4,10	
	26 augustus	EB/BES	4	2007	2015	4,15	100,00	8		13,0	-	4,15	
	23 november	EB/BES	4	2007	2010	3,85	100,25	3		36,5	-	3,76	
	24 november	EB/BES	4	2007	2012	3,90	100,25	5		24,0	-	3,84	
	25 november	EB/BES	4	2007	2015	4,00	100,25	8		18,0	-	3,96	
	2008	22 februari	EB/BES	4	2008	2011	3,50	100,00	3		43,0	-	3,50
		23 februari	EB/BES	4	2008	2013	3,55	100,00	5		21,0	-	3,55
		24 februari	EB/BES	4	2008	2016	3,75	100,00	8		19,5	-	3,75
		26 mei	EB/BES	4	2008	2011	3,85	99,50	3		17,3	-	4,03
27 mei		EB/BES	4	2008	2013	4,05	99,50	5		36,1	-	4,16	
28 mei		EB/BES	4	2008	2016	4,10	99,50	8		11,7	-	4,17	
26 augustus		EB/BES	4	2008	2013	4,20	100,00	5		36,8	-	4,20	
27 augustus		EB/BES	4	2008	2016	4,35	100,00	8		10,9	-	4,35	
25 november		EB/BES	4	2008	2011	3,10	100,25	3		199,6	-	3,01	
26 november		EB/BES	4	2008	2013	3,40	100,25	5		131,0	-	3,34	
27 november	EB/BES	4	2008	2016	4,00	101,00	8		152,7	-	3,85		
2009	23 februari	EB/BES	4	2009	2012	2,40	100,00	3		103,0	-	2,40	
	24 februari	EB/BES	4	2009	2014	3,10	100,00	5		151,5	-	3,10	
	25 februari	EB/BES	4	2009	2017	3,75	100,00	8		121,7	-	3,75	
	25 mei	EB/BES	4	2009	2012	2,00	100,00	3		28,3	-	2,00	
	26 mei	EB/BES	4	2009	2014	2,75	100,00	5		34,0	-	2,75	
	27 mei	EB/BES	4	2009	2017	3,50	99,50	8		51,2	-	3,57	
	26 augustus	EB/BES	4	2009	2014	2,75	100,00	5		40,0	-	2,75	
	27 augustus	EB/BES	4	2009	2017	3,40	100,00	8		50,0	-	3,40	
	25 november	EB/BES	4	2009	2014	2,60	100,00	5		44,1	-	2,60	
	26 november	EB/BES	4	2009	2017	3,35	100,00	8		45,1	-	3,35	
2010	23 februari	EB/BES	4	2010	2015	2,50	100,00	5		33,5	-	2,50	
	24 februari	EB/BES	4	2010	2018	3,25	100,00	8		53,7	-	3,25	
	26 mei	EB/BES	4	2010	2015	2,20	101,00	5		16,0	-	1,99	
	27 mei	EB/BES	4	2010	2018	3,00	101,50	8		29,5	-	2,79	
	26 augustus	EB/BES	4	2010	2015	2,05	100,75	5		17,0	-	1,89	
	27 augustus	EB/BES	4	2010	2018	2,75	100,75	8		19,0	-	2,64	
	25 november	EB/BES	4	2010	2015	2,35	100,00	5		23,3	-	2,35	
	26 november	EB/BES	4	2010	2018	3,00	99,75	8		27,5	-	3,04	
2011	23 februari	EB/BES	4	2011	2014	2,45	100,00	3		19,5	-	2,45	
	24 februari	EB/BES	4	2011	2016	3,20	100,00	5		62,7	-	3,20	
	25 februari	EB/BES	4	2011	2019	3,75	100,00	8		59,2	-	3,75	
	24 mei	EB/BES	4	2011	2014	2,50	100,00	3		12,8	-	2,50	

17.1.5 OPENBARE UITGIFTEN, DOOR DE OVERHEIDSSECTOR, VAN IN NATIONALE MUNT LUIDENDE OBLIGATIES VOOR MEER DAN ÉÉN JAAR (VERVOLG)

	Emittenten ¹	Periode		Nominale rentevoet (pct.)	Emissiekoers (pct.)	Looptijd		Uitgegeven bedrag (miljoenen euro's) ²	Rendement voor de houder (pct.) ³		
		Uitgifte	Terugbetaling			Jaren	Maanden		Op de tussenliggende vervaldag	Op de eindvervaldag	
	EB/BES	4	2011	2016	3,25	100,00	5		27,8	-	3,25
	EB/BES	4	2011	2019	3,75	99,75	8		46,4	-	3,79
	EB/BES	4	2011	2014	2,35	100,25	3		9,5	-	2,26
	EB/BES	4	2011	2016	3,00	100,25	5		31,3	-	2,95
	EB/BES	4	2011	2019	3,50	100,25	8		36,3	-	3,46
	EB/BES	4	2011	2014	3,50	100,00	3		710,2	-	3,50
	EB/BES	4	2011	2016	4,00	100,00	5		4.714,6	-	4,00
	EB/BES	4	2011	2019	4,20	100,00	8		304,5	-	4,20
2012	EB/BES	4	2012	2017	2,35	100,00	5		29,9	-	2,35
	EB/BES	4	2012	2020	3,10	100,00	8		29,4	-	3,10
	EB/BES	4	2012	2017	2,25	100,00	5		17,5	-	2,25
	EB/BES	4	2012	2020	3,00	100,00	8		28,5	-	3,00
	EB/BES	4	2012	2020	2,10	100,00	8		22,3	-	2,10
	EB/BES	4	2012	2017	1,00	100,00	5		4,3	-	1,00
	EB/BES	4	2012	2020	1,80	100,00	8		10,1	-	1,80
2013	EB/BES	4	2013	2018	1,00	100,00	5		4,0	-	1,00
	EB/BES	4	2013	2021	1,85	100,00	8		8,7	-	1,85
	EB/BES	4	2013	2018	0,75	100,00	5		3,6	-	0,75
	EB/BES	4	2013	2021	1,50	100,00	8		5,7	-	1,50
	EB/BES	4	2013	2018	1,35	100,00	5		8,1	-	1,35
	EB/BES	4	2013	2021	2,15	100,00	8		15,7	-	2,15
	EB/BES	4	2013	2018	1,00	100,00	5		5,9	-	1,00
	EB/BES	4	2013	2021	1,90	100,00	8		14,6	-	1,90
2014	EB/BES	4	2014	2019	0,90	100,00	5		3,8	-	0,90
	EB/BES	4	2014	2022	1,75	100,00	8		11,8	-	1,75
	EB/BES	4	2014	2019	0,60	100,00	5		6,0	-	0,60
	EB/BES	4	2014	2022	1,40	100,00	8		7,7	-	1,40
	EB/BES	4	2014	2022	1,00	100,00	8		9,8	-	1,00
	EB/BES	4	2014	2024	1,10	100,00	10		10,3	-	1,10
2015	EB/BES	4	2015	2023	0,3	100,00	8		0,6	-	0,30
	EB/BES	4	2015	2025	0,6	100,00	10		2,8	-	0,60

Bron: NBB

N.B.: Leningen waarvan een besluit in het Belgisch Staatsblad verschenen is, exclusief de doorlopende uitgiften.

¹ EB/BES: Etat belge/Belgische Staat
 FR/WF: Fonds des Routes/Wegenfonds
 FARFC: Fonds d'aide au redressement financier des communes/Hulpfonds tot financieel herstel van de gemeenten
 RW/WG: Région wallonne/Waals Gewest

² Nominale waarden.

³ Rendementen berekend op basis van de rentetarieven vóór fiscale afhoudingen bij de bron.

⁴ Staatsbon.

17.1.6 UITSTAANDE BEDRAGEN VAN DE LINEAIRE OBLIGATIES

(einde periode, miljoenen euro's)

Uitgifte	Vervaldag	Code	Nominale rentevoet (pct)	2010	2011	2012	2013	2014	2015				
									jan.	feb.	maart	april	
1992	24/12/12	262	8,00	8.547	8.547	0	0	0	0	0	0	0	0
1995	28/03/15	282	8,00	6.220	6.220	6.220	6.220	6.220	6.220	6.220	0	0	0
1998	28/03/28	291	5,50	14.132	15.254	15.354	16.639	17.333	17.333	17.333	17.333	17.333	17.333
2001	28/09/11	296	5,00	12.390	0	0	0	0	0	0	0	0	0
2002	28/09/12	298	5,00	12.758	12.758	0	0	0	0	0	0	0	0
2002	28/09/17	300	5,50	8.438	8.438	8.438	8.438	8.438	8.438	8.438	8.438	8.438	8.438
2003	28/09/13	301	4,25	13.727	15.547	15.547	0	0	0	0	0	0	0
2004	28/09/14	303	4,25	12.829	12.829	12.829	12.829	0	0	0	0	0	0
2004	28/03/35	304	5,00	14.018	15.786	17.284	18.112	19.165	19.165	19.165	19.165	19.165	19.165
2005	28/09/15	306	3,75	11.294	11.294	11.294	11.294	11.294	11.294	11.294	11.294	11.294	11.294
2006	28/09/16	307	3,25	12.175	12.984	12.984	12.984	12.984	12.984	12.984	12.984	12.984	12.984
2006	28/03/22	308	4,00	12.827	13.909	14.084	14.084	14.084	14.084	14.084	14.084	14.084	14.084
2007	28/03/17	309	4,00	11.176	11.176	11.176	11.176	11.176	11.176	11.176	11.176	11.176	11.176
2007	28/03/13	310	4,00	12.718	12.718	12.718	0	0	0	0	0	0	0
2007	22/06/11	311	VAR	3.000	0	0	0	0	0	0	0	0	0
2008	28/03/18	312	4,00	10.103	10.471	10.471	11.428	11.428	11.428	11.428	11.428	11.428	11.428
2008	28/03/11	313	3,50	10.988	0	0	0	0	0	0	0	0	0
2008	28/03/14	314	4,00	10.973	12.895	12.895	12.895	0	0	0	0	0	0
2009	28/03/19	315	4,00	10.212	10.212	11.129	11.129	12.237	12.237	12.237	12.237	12.237	12.237
2009	28/03/15	316	3,50	9.785	9.785	9.785	9.785	9.785	9.785	9.785	0	0	0
2009	28/03/12	317	2,00	7.443	7.443	0	0	0	0	0	0	0	0
2010	28/09/20	318	3,75	17.634	17.634	17.634	17.634	17.634	17.634	17.634	17.634	17.634	18.677
2010	28/03/16	319	2,75	9.594	9.594	9.594	9.594	9.594	9.594	9.594	9.594	9.594	9.594
2010	28/03/41	320	4,25	4.823	9.580	11.558	12.423	14.355	14.355	14.355	14.925	14.925	14.925
2011	28/09/21	321	4,25		13.096	14.085	14.921	14.921	14.921	14.921	14.921	14.921	14.921
2011	15/02/16	322	VAR		3.000	3.000	3.000	3.000	3.000	3.000	3.000	3.000	3.000
2011	28/06/17	323	3,50		6.709	13.234	13.234	13.234	13.234	13.234	13.234	13.234	13.234
2011	28/03/26	324	4,50		4.472	7.010	7.779	9.040	9.040	9.040	9.040	9.040	9.040
2012	28/09/22	325	4,25			15.417	15.417	15.417	15.417	15.417	15.417	15.417	15.417
2012	28/03/32	326	4,00			5.612	8.204	8.204	8.204	8.204	8.204	8.204	8.204
2012	28/09/19	327	3,00			7.199	9.356	11.696	11.696	11.696	11.696	11.696	11.696
2012	22/06/23	328	2,25				13.652	13.652	13.652	13.652	13.652	13.652	13.652
2013	22/06/18	329	1,25				11.890	11.890	11.890	11.890	11.890	11.890	11.890
2013	02/05/18	330	VAR				2.500	2.500	2.500	2.500	2.500	2.500	2.500
2013	22/06/45	331	3,75				4.000	5.406	5.406	5.406	6.503	6.503	6.503
2014	22/06/24	332	2,60					15.885	15.885	15.885	15.885	15.885	15.885
2014	22/06/34	333	3,00					6.147	6.147	6.147	6.147	6.147	6.147
2015	22/06/25	334	0,80						5.000	5.000	6.835	6.835	8.619
2015	22/06/31	335	1,00							4.000	4.000	4.000	4.000
TOTAAL				257.804	272.350	286.551	300.616	306.718	311.718	315.718	303.215	306.042	306.042

Bron: NBB Berekeningen: NBB

17.2 AANDELEN EN OVERIGE DEELNEMINGEN

17.2.1 UITGIFTEN VAN AANDELEN

(miljoenen euro's)

	Bedrag van de financiële transacties (in miljoenen euro's)												Aantal bedrijven (in eenheden)					
	Oprichtingen van vennootschappen				Kapitaalverhogingen					Kapitaalverminderingen			Oprichtingen van vennootschappen	Kapitaalverhogingen	Kapitaalverminderingen			
	Inbreng in contanten	Inbreng in natura	Te storten bedrag	Totaal	Inbreng in contanten	Inbreng in natura	Te storten bedrag	Conversie van eigen middelen	Schuldconversie	Uitgiftepremie	Totaal	Terugbetaling aan de aandeelhouders				Aanzuivering van verliezen ¹	Andere ²	Totaal
2005	878	1.563	250	2.691	12.480	17.077	1.424	2.897	3.321	6.862	44.061	9.917	9.052	21.082	40.050	20.860	9.058	5.047
2006	5.152	9.911	3.358	18.421	59.985	33.397	1.239	1.139	4.318	17.920	117.997	26.802	3.065	8.521	38.388	23.777	8.308	4.585
2007	4.202	3.295	739	8.236	66.607	67.469	7.441	6.884	4.203	37.893	190.496	29.237	4.064	13.329	46.630	26.454	7.153	4.784
2008	1.924	5.550	308	7.782	66.794	96.946	4.500	2.649	18.080	37.166	226.134	40.869	6.357	42.693	89.919	25.871	6.996	5.206
2009	1.402	3.599	421	5.422	32.586	12.455	3.314	8.256	6.679	14.439	77.729	14.416	49.660	7.808	71.884	22.768	6.812	5.801
2010	1.670	15.442	338	17.449	43.856	64.406	7.484	3.003	8.360	11.495	138.604	52.825	10.677	16.412	79.914	26.263	6.772	6.079
2011	1.665	3.689	427	5.780	30.497	76.608	1.773	7.987	7.294	14.736	138.896	48.065	13.856	27.957	89.878	26.837	7.244	6.950
2012	1.071	4.868	527	6.466	44.349	21.497	3.194	27.247	13.129	12.890	122.306	120.780	27.137	40.702	188.619	21.419	6.927	7.985
2013	961	6.996	265	8.222	26.293	19.778	429	8.747	6.423	11.913	73.583	37.839	12.275	56.146	106.260	20.543	20.992	9.196
2014	1.299	5.638	453	7.390	12.057	15.221	898	10.572	5.411	8.450	52.611	21.697	5.318	16.772	43.786	21.432	8.674	14.540
2013 dec.	100	1.288	30	1.418	10.135	10.961	37	4.167	1.433	3.275	30.009	1.825	2.124	17.396	21.346	2.313	14.322	2.827
2014 jan.	93	161	24	277	1.307	104	35	3	77	269	1.796	2.505	60	63	2.628	2.168	1.784	440
feb.	69	44	40	154	2.931	103	1	121	116	758	4.031	1.204	32	139	1.375	1.927	382	496
maart	100	113	55	268	1.194	442	97	208	263	512	2.716	1.629	121	838	2.588	1.769	1.315	1.330
april	61	3.652	21	3.734	913	1.706	97	1.217	551	56	4.540	4.774	97	229	5.100	1.845	377	540
mei	199	118	53	370	298	1.289	12	1.210	121	19	2.949	1.754	754	1.570	4.078	1.539	380	607
juni	194	165	105	463	1.023	5.128	29	36	514	2.626	9.356	541	248	2.478	3.267	1.648	770	1.473
juli	100	140	13	253	577	867	12	221	111	209	1.996	564	135	1.528	2.228	1.870	501	1.027
aug.	32	50	11	92	238	144	97	139	81	77	775	492	440	425	1.357	1.181	339	892
sep.	67	367	16	449	979	1.226	79	2.831	538	3.015	8.667	2.107	305	3.916	6.329	1.641	604	5.242
okt.	98	100	22	219	666	1.107	8	1.246	80	40	3.146	3.980	98	3.611	7.688	1.926	381	502
nov.	50	124	13	187	436	477	61	117	125	186	1.403	301	377	222	900	1.524	403	457
dec.	237	605	80	922	1.495	2.628	371	3.224	2.835	683	11.236	1.846	2.649	1.753	6.248	2.394	1.438	1.534

Bron: NBB

N.B.: Met inbegrip van de door de financiële instellingen uitgegeven aandelen.

¹ Deze rubriek bevat voornamelijk de kapitaalverminderingen met als doel het aanzuiveren van de overgedragen verliezen. Zij bevat eveneens andere verrichtingen binnen het eigen vermogen die het kapitaal verminderen.² Deze rubriek omvat hoofdzakelijk de kapitaalverminderingen ten gevolge van vereffeningen, fusies door overnemings en partiële splitsingen.

17.2.3 BEURSACTIVITEIT

	Euronext Brussel			Verhandeld kapitaal: gemiddelde per beursdag (duizenden euro's) ¹	
	Aandelenkoersen (indexcijfer jaar 1985 = 100) ²		Beurskapitalisatie van de aandelen per einde periode (miljoenen euro's) ³	Belgische waarden	Buitenlandse waarden
	Koersindexcijfer (niet herbelegde dividenden)	Return indexcijfer (herbelegde dividenden)			
2005	566,7	999,6	244.574,0	361.199,4	6.106,5
2006	703,2	1.268,8	300.454,0	469.441,2	12.048,8
2007	799,1	1.472,7	263.718,0	659.201,2	10.742,3
2008	583,1	1.100,5	120.013,0	543.576,2	5.728,4
2009	405,5	790,2	181.059,0	338.906,5	2.245,9
2010	485,0	969,1	200.309,0	313.697,0	2.186,0
2011	467,5	959,2	176.646,0	312.159,8	1.710,7
2012	481,7	1.022,1	227.184,0	310.655,1	1.130,3
2013	558,5	1.220,7	271.648,0	331.558,9	3.359,6
2014	657,1	1.481,7	312.814,0	354.404,5	2.513,3
2013 april	533,3	1.152,9	239.101,0	404.961,0	2.701,0
mei	552,3	1.206,5	238.426,0	349.299,0	2.617,0
juni	526,8	1.154,7	232.182,0	374.423,0	2.886,0
juli	536,7	1.179,4	244.149,0	280.160,0	2.473,0
augustus	572,2	1.257,4	243.078,0	295.150,0	2.838,0
september	584,9	1.286,5	252.625,0	304.785,0	4.121,0
oktober	601,8	1.326,0	264.755,0	292.387,0	3.875,0
november	614,7	1.357,8	265.458,0	307.542,0	6.370,0
december	602,6	1.336,1	271.648,0	265.813,0	5.116,0
2014 januari	618,4	1.372,7	262.598,0	363.555,0	4.443,0
februari	623,4	1.384,0	277.573,0	362.741,0	2.766,0
maart	615,5	1.429,1	277.450,0	351.884,0	2.251,0
april	659,8	1.468,5	280.772,0	336.137,0	1.652,0
mei	670,8	1.506,1	285.799,0	328.133,0	4.703,0
juni	685,3	1.545,0	289.224,0	325.415,0	2.453,0
juli	673,0	1.517,9	285.009,0	290.407,0	2.156,0
augustus	657,8	1.483,9	295.458,0	310.986,0	2.265,0
september	682,8	1.541,4	298.874,0	344.964,0	2.400,0
oktober	649,3	1.469,6	296.836,0	474.158,0	2.012,0
november	674,5	1.530,1	312.470,0	385.481,0	1.560,0
december	674,1	1.532,6	312.814,0	374.704,0	1.419,0
2015 januari	695,0	1.582,2	346.433,0	486.211,0	2.120,0
februari	750,0	1.708,0	366.606,0	456.761,0	1.661,0
maart	773,0	1.762,0	369.180,0	536.753,0	2.785,0
april	794,0	1.811,0	361.366,0	504.387,0	2.136,0

Bron: EURONEXT Berekeningen: NBB

¹ Obligaties van vennootschappen en aandelen.² Belgian All Shares, gemiddeld indexcijfer van de periode.³ Bron: EURONEXT

18. Geldmarkt

Aanbestedingsdatum		Uitgifte van driemaands schatkistcertificaten ¹							Niet-concurrerende inschrijvingen (in miljoenen euro's) ²	Uitstaand bedrag van de sedert 29 januari 1991 uitgegeven gede-materialiseerde certificaten (in miljoenen euro's) ³
		Tenderinschrijvingen			Toegewezen bedrag (in miljoenen euro's)	Hoogste in aanmerking genomen rentevoet/prijs ⁴	Toewijzingspercentage op de offertes ingediend tegen de hoogste in aanmerking genomen rentevoet/prijs	Gewogen gemiddelde rentevoet van de toewijzing		
		Aangeboden bedrag (in miljoenen euro's)	Geboden rentetarieven/prijzen ⁴							
			Minimum	Maximum						
2014	3 juni	2.180,0	99,959	99,985	555,0	99,977	100	0,06	0,0	6.019,0
	17 juni	2.397,0	99,995	100,010	482,0	100,004	100	-0,03	0,0	3.926,0
	1 juli	2.115,0	99,980	100,006	715,0	100,003	18	-0,01	6,0	4.647,0
	15 juli	2.111,0	99,985	100,008	721,0	100,003	100	-0,02	0,0	3.624,0
	5 augustus	1.840,0	99,990	100,008	745,0	100,003	100	-0,02	0,0	4.369,0
	12 augustus	1.920,0	99,988	100,030	805,0	100,005	100	-0,03	0,0	4.029,0
	2 september	2.645,0	99,995	100,012	1.308,0	100,001	47	-0,02	14,0	5.351,0
	16 september	2.815,0	100,019	100,039	825,0	100,016	100	-0,07	0,0	5.139,0
	30 september	2.045,0	100,000	100,021	685,0	100,014	100	-0,06	0,0	5.824,0
	14 oktober	2.805,0	100,000	100,022	701,0	100,019	76	-0,08	14,0	5.097,0
	4 november	1.490,0	100,000	100,030	390,0	100,025	100	-0,10	0,0	5.487,0
	11 november	1.525,0	100,000	100,031	520,0	100,023	100	-0,10	0,0	4.457,0
	2 december	1.885,0	100,010	100,028	610,0	100,023	100	-0,09	0,0	5.067,0
	16 december	1.610,0	99,995	100,013	630,0	100,008	100	-0,05	42,0	3.592,0
2015	6 januari	1.690,0	100,010	100,031	560,0	100,027	100	-0,10	41,0	4.193,0
	13 januari	1.825,0	100,020	100,041	515,0	100,039	100	-0,16	0,0	3.308,0
	3 februari	1.560,0	100,000	100,047	900,0	100,041	100	-0,16	0,0	4.208,0
	10 februari	2.110,0	100,017	100,041	806,0	100,038	76	-0,15	0,0	4.104,0
	3 maart	1.945,0	100,035	100,048	970,0	100,043	100	-0,15	0,0	5.074,0
	10 maart	2.650,0	100,030	100,047	1.253,0	100,042	83	-0,16	37,0	5.082,0
	31 maart	2.385,0	100,001	100,056	1.190,0	100,051	100	-0,18	40,0	6.312,0
	14 april	3.050,0	100,042	100,061	1.245,0	100,056	100	-0,23	0,0	6.441,0
	5 mei	2.285,0	100,038	100,057	1.165,0	100,052	100	-0,20		7.606,0
	12 mei	2.510,0	100,040	100,051	1.265,0	100,047	100	-0,19		7.165,0

Bron: NBB

¹ Deze tabel heeft enkel betrekking op de gematerialiseerde certificaten die sedert 29 januari 1991 zijn uitgegeven krachtens het Ministerieel Besluit van 24 januari 1991, hetzij bij tenderinschrijving, hetzij ingevolge niet-concurrerende inschrijvingen. Bij de tender wordt de zgn. "Amerikaanse methode" toegepast, waarbij de effecten worden toegewezen tegen de door de inschrijvers voorgestelde rentetarieven. Alle offertes tegen rentetarieven die lager zijn dan de hoogste door de Schatkist in aanmerking genomen rentevoet worden toegewezen voor het totale bedrag. De offertes tegen de hoogste in aanmerking genomen rentevoet kunnen eventueel worden verminderd.

² Via deze niet-concurrerende inschrijvingen kunnen de primary dealers binnen bepaalde grenzen op schatkistcertificaten inschrijven tegen de gemiddelde rentevoet van de toewijzing.

³ Op de betalingsdatum.

⁴ Aanbesteding op basis van de prijs vanaf 17/07/2012.

Aanbestedingsdatum	Uitgifte van zesmaands schatkistcertificaten ¹								Niet-concurrerende inschrijvingen (in miljoenen euro's) ²	Uitstaand bedrag van de sedert 29 januari 1991 uitgegeven gede-materialiseerde certificaten (in miljoenen euro's) ³
	Tenderinschrijvingen				Toegewezen bedrag (in miljoenen euro's)	Hoogste in aanmerking genomen rentevoet/prijs ⁴	Toewijzingspercentage op de offertes ingediend tegen de hoogste in aanmerking genomen rentevoet/prijs	Gewogen gemiddelde rentevoet van de toewijzing		
	Aangeboden bedrag (in miljoenen euro's)	Geboden rentetarieven/prijzen ⁴								
		Minimum	Maximum							
2014	3 juni	2.375,0	99,940	99,965	1.095,0	99,960	100	0,09	0,0	6.751,0
	1 juli	2.049,0	99,960	100,006	1.080,0	100,000	100	0,00	10,0	7.841,0
	5 augustus	2.018,0	99,990	100,012	967,0	100,000	23	-0,01	0,0	7.305,0
	2 september	2.200,0	99,994	100,011	1.080,0	100,002	100	-0,01	14,0	6.896,0
	30 september	2.795,0	100,000	100,026	1.135,0	100,018	100	-0,04	0,0	6.636,0
	4 november	1.910,0	100,000	100,045	802,0	100,045	26	-0,09	0,0	6.183,0
	2 december	2.242,0	100,004	100,068	1.057,0	100,024	100	-0,07	0,0	6.145,0
2015	6 januari	2.005,0	100,038	100,045	1.090,0	100,038	100	-0,09	73,0	6.218,0
	3 februari	1.590,0	100,000	100,081	1.110,0	100,066	11	-0,16	0,0	6.361,0
	3 maart	2.110,0	100,050	100,073	1.245,0	100,065	100	-0,15	0,0	6.512,0
	31 maart	2.175,0	100,001	100,088	1.255,0	100,081	100	-0,18	40,0	6.672,0
	5 mei	2.120,0	100,070	100,093	1.175,0	100,087	100	-0,20		7.045,0

Bron: NBB

¹ Deze tabel heeft enkel betrekking op de gematerialiseerde certificaten die sedert 29 januari 1991 zijn uitgegeven krachtens het Ministerieel Besluit van 24 januari 1991, hetzij bij tenderinschrijving, hetzij ingevolge niet-concurrerende inschrijvingen. Bij de tender wordt de zgn. "Amerikaanse methode" toegepast, waarbij de effecten worden toegewezen tegen de door de inschrijvers voorgestelde rentetarieven. Alle offertes tegen rentetarieven die lager zijn dan de hoogste door de Schatkist in aanmerking genomen rentevoet worden toegewezen voor het totale bedrag. De offertes tegen de hoogste in aanmerking genomen rentevoet kunnen eventueel worden verminderd.

² Via deze niet-concurrerende inschrijvingen kunnen de primary dealers binnen bepaalde grenzen op schatkistcertificaten inschrijven tegen de gemiddelde rentevoet van de toewijzing.

³ Op de betalingsdatum.

⁴ Aanbesteding op basis van de prijs vanaf 31/07/2012.

18.8 UITGIFTE VAN TWAALFMAANDS SCHATKISTCERTIFICATEN

Aanbestedingsdatum	Uitgifte van twaalfmaands schatkistcertificaten ¹								Niet-concurrerende inschrijvingen (in miljoenen euro's) ²	Uitstaand bedrag van de sedert 29 januari 1991 uitgegeven gede-materialiseerde certificaten (in miljoenen euro's) ³
	Aangeboden bedrag (in miljoenen euro's)	Geboden rentetarieven/prijzen ⁴		Toegewezen bedrag (in miljoenen euro's)	Hoogste in aanmerking genomen rentevoet/prijs ⁴	Toewijzingspercentage op de offertes ingediend tegen de hoogste in aanmerking genomen rentevoet/prijs	Gewogen gemiddelde rentevoet van de toewijzing			
		Minimum	Maximum							
2014 17 juni	2.620,0	99,986	99,955	1.515,0	99,972	100	0,02	0,0	18.121,0	
15 juli	2.480,0	99,950	99,998	1.255,0	99,972	100	0,02	0,0	18.041,0	
12 augustus	2.145,0	99,950	99,995	1.230,0	99,987	100	0,01	0,0	17.861,0	
16 september	2.540,0	100,020	100,050	1.430,0	100,042	100	-0,05	0,0	17.758,0	
14 oktober	2.295,0	100,000	100,048	1.365,0	100,040	100	-0,04	0,0	17.773,0	
11 november	1.840,0	100,000	100,035	1.275,0	100,016	100	-0,02	0,0	17.498,0	
16 december	2.390,0	99,980	100,031	1.605,0	100,015	27	-0,02	95,0	17.785,0	
2015 13 januari	2.330,0	100,080	100,119	1.405,0	100,100	22	-0,11	112,0	17.717,0	
10 februari	2.280,0	100,070	100,137	1.601,0	100,121	63	-0,12	0,0	17.298,0	
10 maart	2.740,0	100,140	100,163	1.630,0	100,151	100	-0,15	69,0	17.772,0	
14 april	3.040,0	100,190	100,219	1.510,0	100,208	34	-0,21	0,0	17.682,0	
12 mei	2.510,0	100,160	100,188	1.435,0	100,178	100	-0,18		17.532,0	

Bron: NBB

¹ Deze tabel heeft enkel betrekking op de gematerialiseerde certificaten die sedert 29 januari 1991 zijn uitgegeven krachtens het Ministerieel Besluit van 24 januari 1991, hetzij bij tenderinschrijving, hetzij ingevolge niet-concurrerende inschrijvingen. Bij de tender wordt de zgn. "Amerikaanse methode" toegepast, waarbij de effecten worden toegewezen tegen de door de inschrijvers voorgestelde rentetarieven. Alle offertes tegen rentetarieven die lager zijn dan de hoogste door de Schatkist in aanmerking genomen rentevoet worden toegewezen voor het totale bedrag. De offertes tegen de hoogste in aanmerking genomen rentevoet kunnen eventueel worden verminderd.

² Via deze niet-concurrerende inschrijvingen kunnen de primary dealers binnen bepaalde grenzen op schatkistcertificaten inschrijven tegen de gemiddelde rentevoet van de toewijzing.

³ Op de betalingsdatum.

⁴ Aanbesteding op basis van de prijs vanaf 17/07/2012.

18.10 TRANSACTIES OP DE SECUNDAIRE MARKT VAN GEDEMATERIALISEERDE EFFECTEN

(periodegemiddelden van dagelijkse gegevens)

Transacties op de secundaire markt van gedematerialiseerde effecten opgetekend door het effectenclearingsstelsel van de NBB (periodegemiddelden van de dagelijkse gegevens)								
	Schatkistcertificaten		Lineaire obligaties		Thesauriebewijzen en depositobewijzen		Totaal	
	Aantal transacties	Bedragen (miljoenen eu-ro's)	Aantal transacties	Bedragen (miljoenen eu-ro's)	Aantal transacties	Bedragen (miljoenen eu-ro's)	Aantal transacties	Bedragen (miljoenen eu-ro's)
	(1)	(2)	(3)	(4)	(5)	(6)	(7) = (1) + (3) + (5)	(8) = (2) + (4) + (6)
2005	110	2.711	469	11.189	84	428	664	14.328
2006	115	3.239	516	13.210	80	605	711	17.047
2007	115	3.037	542	14.358	85	675	741	18.070
2008	109	3.341	526	15.411	94	599	728	19.351
2009	110	3.105	515	13.137	51	343	675	16.585
2010	168	3.974	595	14.658	39	588	801	19.221
2011	211	6.213	843	25.804	45	420	1.100	32.437
2012	246	5.369	862	17.979	39	429	1.147	23.777
2013	280	5.926	738	13.637	39	386	1.057	19.950
2014	221	4.351	776	15.524	37	366	1.033	20.568
2013 december	235	3.984	701	14.260	42	324	978	18.568
2014 januari	228	4.770	790	16.586	36	362	1.053	21.718
februari	261	5.548	805	15.622	40	415	1.106	21.585
maart	241	4.772	845	16.784	35	275	1.121	21.831
april	222	4.490	823	17.200	39	345	1.084	22.035
mei	219	4.505	830	19.311	45	455	1.094	24.270
juni	203	3.892	781	15.699	40	390	1.024	19.981
juli	182	3.480	733	14.103	35	346	950	21.844
augustus	199	3.847	654	13.043	36	383	889	17.274
september	187	3.471	749	14.463	34	287	970	18.221
oktober	227	3.986	772	14.542	29	267	1.028	18.794
november	219	3.916	808	15.375	34	364	1.060	19.655
december	262	5.535	716	13.565	38	503	1.016	19.602

Bron: NBB

N.B.: Exclusief openmarkttransacties van de NBB, Sinds 19 oktober 1992 met inbegrip van de verrichtingen in "mantels" en "coupons" van gesplitste OLO's.

19. Rentetarieven

19.1 VOORNAAMSTE RENTEVOETEN VAN HET MONETAIRE BELEID VAN HET EUROSISTEEM

(procenten per jaar, wijzigingsdatum)

	Rente op basis-herfinancieringstransacties ¹	Rente op langerlopende herfinancieringstransacties ²	Rente op de marginale beleningsfaciliteit	Rente op de depositofaciliteit
<i>p.m.</i> 2011 29 december	-	-	1,75	0,25
2012 10 juli	0,75	0,75	1,75	0,25
11 juli	-	-	1,50	0,00
2013 7 mei	0,50	0,50	1,50	0,00
8 mei	-	-	1,00	0,00
12 november	0,25	0,25	1,00	0,00
13 november	-	-	0,75	0,00
2014 10 juni	0,15	0,15	0,75	0,00
11 juni	-	-	0,40	-0,10
9 september	0,05	-	0,40	-0,10
10 september	-	-	0,30	-0,20
24 september	-	0,05	0,30	-0,20

Bron: ECB

¹ Het betreft de wekelijkse toewijzing op 2 weken. Voor de variabele rentetender betreft het de gewogen gemiddelde rentevoet. De in de tabel vermelde data stemmen overeen met de data van de toewijzingen.

² Het betreft de maandelijkse toewijzing op 3 of 6 maanden. De in de tabel vermelde data stemmen overeen met de data van de toewijzingen.

Bibliografische referentie: Statistisch tijdschrift van de Nationale Bank van België, 1999-I, p. 29.

19.2 REFERENTIETARIEVEN VAN DE SECUNDAIRE MARKT VOOR SCHATKISTCERTIFICATEN UITGEGEVEN DOOR DE BELGISCHE STAAT

(procenten per jaar, daggemiddelden)

	1 maand	2 maanden	3 maanden	6 maanden	12 maanden
2005	2,02	2,05	2,07	2,11	2,22
2006	2,72	2,81	2,90	3,05	3,27
2007	3,80	3,84	3,89	3,97	4,10
2008	3,64	3,66	3,67	3,66	3,70
2009	0,57	0,62	0,66	0,73	0,93
2010	0,32	0,37	0,43	0,53	0,81
2011	0,78	0,90	1,01	1,16	1,55
2012	0,07	0,09	0,13	0,17	0,37
2013	0,02	0,03	0,05	0,07	0,15
2014	0,02	0,03	0,05	0,05	0,07
2014 april	0,15	0,18	0,19	0,19	0,19
mei	0,14	0,14	0,14	0,13	0,15
juni	0,03	0,03	0,03	0,03	0,06
juli	-0,03	-0,03	0,00	0,00	0,03
augustus	-0,04	-0,01	0,00	0,00	0,01
september	-0,07	-0,06	-0,04	-0,04	-0,04
oktober	-0,10	-0,08	-0,07	-0,05	-0,03
november	-0,08	-0,08	-0,08	-0,06	0,00
december	-0,07	-0,05	-0,04	-0,05	-0,04
2015 januari	-0,16	-0,14	-0,13	-0,13	-0,13
februari	-0,15	-0,13	-0,13	-0,15	-0,13
maart	-0,18	-0,18	-0,17	-0,17	-0,15
april	-0,22	-0,22	-0,20	-0,21	-0,19

Bron: NBB Berekeningen: NBB

Bibliografische referentie: Tijdschrift van de Nationale Bank van België, LXVIe jaargang, nr. 5, mei 1991.

19.3 EONIA EN EURIBOR

(procenten per jaar, daggemiddelden)

	EONIA	EURIBOR							
		1 week	2 weken	1 maand	2 maanden	3 maanden	6 maanden	9 maanden	12 maanden
2011	0,871	1,029	1,079	1,179	1,260	1,393	1,638	1,825	2,008
2012	0,229	0,226	0,251	0,326	0,433	0,574	0,828	0,977	1,112
2013	0,089	0,098	0,107	0,129	0,177	0,220	0,336	0,440	0,536
2014	0,094	0,099	0,107	0,130	0,169	0,209	0,308	0,390	0,475
2013 I	0,068	0,081	0,090	0,117	0,168	0,211	0,345	0,461	0,572
II	0,082	0,086	0,095	0,117	0,166	0,207	0,315	0,412	0,506
III	0,085	0,100	0,107	0,127	0,176	0,223	0,339	0,443	0,537
IV	0,120	0,125	0,134	0,156	0,196	0,240	0,346	0,446	0,530
2014 I	0,182	0,193	0,204	0,227	0,260	0,295	0,397	0,483	0,563
II	0,192	0,192	0,199	0,221	0,259	0,298	0,393	0,478	0,569
III	0,023	0,028	0,036	0,066	0,119	0,165	0,266	0,350	0,440
IV	-0,015	-0,010	-0,002	0,013	0,045	0,082	0,181	0,255	0,334
2015 I	-0,046	-0,035	-0,027	-0,003	0,021	0,046	0,125	0,184	0,254
2014 april	0,254	0,223	0,231	0,253	0,291	0,330	0,430	0,513	0,604
mei	0,248	0,243	0,247	0,259	0,291	0,325	0,417	0,503	0,592
juni	0,076	0,110	0,121	0,153	0,198	0,241	0,333	0,421	0,513
juli	0,043	0,051	0,061	0,096	0,155	0,205	0,305	0,395	0,488
augustus	0,018	0,041	0,049	0,085	0,142	0,192	0,292	0,380	0,469
september	0,007	-0,008	-0,004	0,018	0,058	0,097	0,200	0,275	0,362
oktober	-0,004	-0,012	-0,007	0,008	0,045	0,083	0,184	0,256	0,338
november	-0,012	-0,010	-0,004	0,010	0,044	0,081	0,182	0,257	0,335
december	-0,030	-0,009	0,006	0,023	0,047	0,081	0,176	0,253	0,329
2015 januari	-0,051	-0,035	-0,024	0,005	0,032	0,063	0,152	0,224	0,298
februari	-0,035	-0,025	-0,019	0,000	0,021	0,048	0,126	0,185	0,255
maart	-0,050	-0,044	-0,035	-0,014	0,010	0,027	0,097	0,146	0,212
april	-0,074	-0,079	-0,066	-0,029	-0,011	0,005	0,073	0,122	0,180

Bron: NBB Berekeningen: NBB

Bibliografische referentie: Statistisch tijdschrift van de Nationale Bank van België, 1999-I, p. 29.

19.4 MFI INTEREST RATES (MIR)

19.4.1 RENTETARIEVEN OP NIEUWE CONTRACTEN IN EUR

19.4.1.1 RENTETARIEVEN OP DEPOSITO'S IN EUR VAN HUISHOUDENS - NIEUWE CONTRACTEN

	Onmiddellijk opvraagbaar	Met vaste looptijd			Opneembaar met opzegtermijn tot drie maanden
		Met een looptijd tot één jaar	Met een looptijd langer dan één en tot twee jaar	Met een looptijd langer dan twee jaar	
2014 maart	0,17	0,80	1,07	1,59	0,55
april	0,17	1,20	1,08	1,47	0,53
mei	0,15	1,24	1,01	1,42	0,49
juni	0,15	1,44	0,99	1,31	0,48
juli	0,15	1,53	0,89	1,23	0,45
augustus	0,15	2,03	0,86	1,11	0,39
september	0,15	2,00	0,89	1,12	0,37
oktober	0,16	0,33	0,92	1,05	0,37
november	0,16	0,19	0,81	1,13	0,35
december	0,15	0,31	0,88	1,20	0,29
2015 januari	0,13	0,22	0,47	1,23	0,28
februari	0,13	0,82	0,69	1,21	0,23
maart	0,13	1,46	0,85	1,00	0,25

Bron: NBB Herberekend: NBB

N.B.: - "tot" betekent "tot en met".

- Meer gedetailleerde gegevens zijn consulteerbaar op <http://www.mfiir.be>.

19.4.1.2 RENTETARIEVEN OP DEPOSITO'S IN EUR VAN NIET-FINANCIËLE VENNOOTSCHAPPEN - NIEUWE CONTRACTEN

	Onmiddellijk opvraagbaar	Met een vaste looptijd tot 1 maand	Met een vaste looptijd tot één jaar
2014 maart	0,18	0,14	0,37
april	0,19	0,27	0,37
mei	0,19	0,25	0,37
juni	0,16	0,31	0,35
juli	0,15	0,21	0,31
augustus	0,15	0,21	0,25
september	0,14	0,11	0,17
oktober	0,14	0,28	0,19
november	0,14	0,58	0,20
december	0,13	0,24	0,22
2015 januari	0,10	0,16	0,20
februari	0,10	0,30	0,15
maart	0,10	0,14	0,11

Bron: NBB Herberekend: NBB

N.B.: - "tot" betekent "tot en met".

- Meer gedetailleerde gegevens zijn consulteerbaar op <http://www.mfiir.be>.

19.4.1.3 RENTETARIEVEN OP LENINGEN IN EUR AAN HUISHOUDENS - NIEUWE CONTRACTEN

	2014										2015		
	maart	april	mei	juni	juli	augustus	september	oktober	november	december	januari	februari	maart
Rekening-courantkrediet	8,47	8,45	7,59	7,53	7,20	7,27	7,25	8,16	7,99	7,94	7,83	7,59	7,87
Voor consumptie													
Variabel tarief en initiële rentevaste periode tot één jaar	4,55	4,60	4,93	5,10	5,41	5,24	4,58	4,83	3,88	3,25	3,22	3,05	3,50
Initiële rentevaste periode voor meer dan één en tot vijf jaar	4,99	5,03	5,18	5,13	5,22	5,37	5,26	5,10	4,85	4,48	4,23	4,23	4,44
Initiële rentevaste periode voor meer dan vijf jaar	7,41	7,22	7,14	7,20	7,50	7,56	7,37	7,57	7,28	6,74	6,29	6,29	6,44
Jaarlijks kostenpercentage	5,81	5,78	5,88	5,89	6,40	6,47	6,25	6,23	5,92	5,25	4,95	4,86	5,13
Voor de aankoop van een huis													
Variabel tarief en initiële rentevaste periode tot één jaar	3,06	3,11	3,13	3,11	3,16	3,10	3,01	2,91	2,77	2,63	2,75	2,72	2,72
Initiële rentevaste periode voor meer dan één en tot vijf jaar	3,10	3,07	3,02	2,90	2,81	2,70	2,52	2,32	2,32	2,21	2,43	2,46	2,38
Initiële rentevaste periode voor meer dan vijf en tot tien jaar	3,62	3,56	3,53	3,39	3,25	3,04	2,82	2,69	2,75	2,70	2,72	2,72	2,54
Initiële rentevaste periode voor meer dan tien jaar	3,66	3,56	3,46	3,35	3,23	3,12	3,04	2,97	2,91	2,80	2,76	2,62	2,56
Voor andere doeleinden													
Variabel tarief en initiële rentebepaling tot één jaar	1,96	2,10	2,08	1,86	1,71	1,71	1,63	1,59	1,54	1,63	1,72	1,79	1,76
Initiële rentebepaling voor meer dan één en tot vijf jaar	4,01	3,49	3,01	2,87	2,84	2,91	2,88	2,65	2,82	2,19	2,22	2,30	1,81
Initiële rentebepaling voor meer dan vijf jaar	3,31	3,34	3,22	3,18	2,98	2,84	2,88	2,65	2,74	2,49	2,62	2,69	2,48

Bron: NBB Herberekend: NBB

N.B.: - "tot" betekent "tot en met".

- Meer gedetailleerde gegevens zijn consulteerbaar op <http://www.mfiir.be>.

19.4.1.4 RENTETARIEVEN OP LENINGEN IN EUR AAN NIET-FINANCIËLE VENNOOTSCHAPPEN - NIEUWE CONTRACTEN

	2014										2015		
	maart	april	mei	juni	juli	augustus	september	oktober	november	december	januari	februari	maart
Rekening-courantkrediet	5,24	6,12	5,96	5,75	5,49	4,97	5,33	5,01	5,08	5,48	5,32	5,47	5,52
Overige leningen tot een bedrag van 1 miljoen EUR													
Variabel tarief en initiële rentebepaling tot één jaar	2,24	2,25	2,26	2,14	2,09	2,07	1,95	1,91	1,89	1,91	1,87	1,85	1,85
Initiële rentebepaling voor meer dan één en tot vijf jaar	2,91	2,62	2,63	2,55	2,59	2,53	2,52	2,38	2,43	2,05	2,20	2,21	2,08
Initiële rentebepaling voor meer dan vijf jaar	3,31	3,28	3,21	3,12	3,04	2,87	2,83	2,74	2,65	2,67	2,53	2,48	2,33
Overige leningen voor een bedrag van meer dan 1 miljoen EUR													
Variabel tarief en initiële rentebepaling tot één jaar	1,89	1,88	1,88	1,76	1,72	1,71	1,68	1,62	1,66	1,73	1,67	1,58	1,64

Bron: NBB Herberekend: NBB

N.B.: - "tot" betekent "tot en met".

- Meer gedetailleerde gegevens zijn consulteerbaar op <http://www.mfiir.be>.

19.4.2 RENTETARIEVEN OP UITSTAANDE BEDRAGEN IN EUR

19.4.2.1 GEMIDDELDE RENTE OP DE UITSTAANDE BEDRAGEN VAN DEPOSITO'S IN EUR MET VASTE TERMIJN VAN HUISHOUDENS EN NIET-FINANCIËLE VENNOOTSCHAPPEN

	Deposito's van huishoudens		Deposito's van niet-financiële vennootschappen	
	Tot twee jaar	Langer dan twee jaar	Tot twee jaar	Langer dan twee jaar
2014 maart	1,16	2,87	0,74	2,37
april	1,37	2,85	0,74	2,35
mei	1,49	2,82	0,75	2,33
juni	1,64	2,78	0,77	2,29
juli	1,72	2,73	0,70	2,25
augustus	1,76	2,69	0,67	2,21
september	1,77	2,65	0,62	2,18
oktober	1,69	2,64	0,59	2,16
november	1,49	2,61	0,55	2,15
december	1,17	2,59	0,56	2,12
2015 januari	0,80	2,57	0,53	2,11
februari	0,89	2,56	0,50	2,11
maart	1,04	2,57	0,45	2,03

Bron: NBB Herberekend: NBB

N.B.: - "tot" betekent "tot en met".

- Meer gedetailleerde gegevens consulteerbaar op <http://www.mfiir.be>.

19.4.2.2 GEMIDDELDE RENTE OP DE UITSTAANDE BEDRAGEN VAN LENINGEN IN EUR AAN HUISHOUDENS EN NIET-FINANCIËLE VENNOOTSCHAPPEN

	Leningen aan huishoudens						Leningen aan niet-financiële vennootschappen		
	Voor de aankoop van een huis			Consumptief krediet en andere leningen			Tot één jaar	Langer dan één en tot vijf jaar	Langer dan vijf jaar
	Tot één jaar	Langer dan één en tot vijf jaar	Langer dan vijf jaar	Tot één jaar	Langer dan één en tot vijf jaar	Langer dan vijf jaar			
2014 maart	3,33	3,45	3,54	6,38	4,57	4,86	2,58	2,46	3,44
april	3,34	3,45	3,53	6,18	4,50	4,84	2,76	2,45	3,44
mei	3,27	3,43	3,55	5,75	4,30	5,01	2,74	2,51	3,32
juni	3,36	3,44	3,53	5,53	4,26	4,98	2,51	2,48	3,27
juli	3,37	3,42	3,52	5,42	4,27	4,95	2,49	2,47	3,26
augustus	3,36	3,40	3,50	5,45	4,24	4,93	2,37	2,41	3,24
september	3,33	3,36	3,47	5,55	4,21	4,88	2,39	2,40	3,21
oktober	3,29	3,29	3,43	5,46	4,16	4,83	2,29	2,34	3,18
november	2,98	3,23	3,37	5,82	4,09	4,81	2,25	2,33	3,18
december	2,91	3,15	3,29	5,84	4,07	4,80	2,33	2,26	3,12
2015 januari	2,90	3,12	3,23	5,67	4,00	4,77	2,23	2,18	3,18
februari	2,86	3,09	3,21	5,67	3,98	4,73	2,33	2,16	3,08
maart	2,84	3,03	3,13	5,82	3,90	4,74	2,38	2,17	3,05

Berekeningen: NBB

N.B.: - "tot" betekent "tot en met".

- Meer gedetailleerde gegevens consulteerbaar op <http://www.mfiir.be>.

19.5 RENDEMENTSPERCENTAGES OP LANGE TERMIJN VAN OBLIGATIES UITGEGEVEN DOOR DE BELGISCHE OVERHEIDSINSTELLINGEN OP DE BELGISCHE SECUNDAIRE MARKT

(procenten per jaar, daggemiddelden)

	Rendement per vervalt termijn							Brutorendement van de referentielening ¹
	1 jaar	2 jaar	3 jaar	4 jaar	5 jaar	10 jaar	20 jaar	
2009	0,93	1,62	2,20	2,64	2,97	3,94	4,46	3,90
2010	0,80	1,20	1,63	2,06	2,44	3,44	3,95	3,46
2011	1,55	2,28	2,90	3,34	3,61	4,20	4,58	4,23
2012	0,37	0,74	1,13	1,52	1,87	2,98	3,58	3,00
2013	0,15	0,33	0,57	0,88	1,20	2,43	3,18	2,42
2014	0,07	0,13	0,24	0,42	0,63	1,72	2,47	1,71
2014 april	0,19	0,28	0,43	0,66	0,92	2,12	2,85	2,16
mei	0,15	0,22	0,35	0,55	0,79	1,97	2,69	1,99
juni	0,06	0,12	0,24	0,42	0,64	1,82	2,63	1,83
juli	0,03	0,07	0,16	0,31	0,50	1,62	2,41	1,61
augustus	0,01	0,05	0,12	0,24	0,39	1,42	2,17	1,40
september	-0,04	-0,03	0,03	0,15	0,32	1,34	2,17	1,30
oktober	-0,03	-0,01	0,04	0,14	0,28	1,24	2,03	1,18
november	0,00	0,00	0,04	0,12	0,24	1,14	1,92	1,07
december	-0,04	-0,03	0,01	0,08	0,19	0,98	1,68	0,91
2015 januari	-0,13	-0,08	-0,04	0,01	0,07	0,72	1,32	0,73
februari	-0,13	-0,11	-0,08	-0,04	0,01	0,60	1,15	0,63
maart	-0,15	-0,14	-0,12	-0,09	-0,04	0,46	0,95	0,49
april	-0,19	-0,18	-0,16	-0,11	-0,05	0,40	0,90	0,42

Bron: NBB Berekeningen: NBB

¹ Benchmarks:
 OLO 9,00 % 1991/2003 van 23-03-93 tot 11-01-94
 OLO 7,25 % 1993/2004 van 12-01-94 tot 17-11-94
 OLO 7,75 % 1994/2004 van 18-11-94 tot 24-04-95
 OLO 6,50 % 1994/2005 van 25-04-95 tot 09-02-96
 OLO 7,00 % 1995/2006 van 10-02-96 tot 09-01-97
 OLO 6,25 % 1996/2007 van 10-01-97 tot 21-01-98
 OLO 5,75 % 1997/2008 van 22-01-98 tot 31-01-99
 OLO 3,75 % 1999/2008 van 01-02-99 tot 20-01-00
 OLO 5,75 % 2000/2010 van 21-01-00 tot 21-01-01
 OLO 5,00 % 2001/2011 van 22-01-01 tot 17-01-02
 OLO 5,00 % 2002/2012 van 18-01-02 tot 27-01-02
 OLO 4,25 % 2003/2013 van 28-01-03 tot 25-01-04
 OLO 4,25 % 2004/2014 van 26-01-04 tot 15-03-05
 OLO 3,75 % 2005/2015 van 16-03-05 tot 19-01-06
 OLO 3,25 % 2006/2016 van 20-01-06 tot 18-01-07
 OLO 4,00 % 2007/2017 van 19-01-07 tot 24-01-08
 OLO 4,00 % 2008/2018 van 25-01-08 tot 19-01-09
 OLO 4,00 % 2009/2019 van 20-01-09 tot 17-01-10
 OLO 3,75 % 2010/2020 van 18-01-10 tot 23-01-11
 OLO 4,25 % 2011/2021 van 24-01-11 tot 31-01-12
 OLO 4,25 % 2012/2022 van 01-02-12 tot 15-01-13
 OLO 2,25 % 2013/2023 van 16-01-13 tot 26-01-14
 OLO 2,60 % 2014/2024 van 27-01-14 tot 12-01-15
 OLO 0,80 % 2015/2025 vanaf 13-01-15

19.6 RENTE OP DRIEMAANDS EURO-DEPOSITO'S

(procenten per jaar, daggemiddelden)

	Euro	Dollar van de Verenigde Staten	Japane yen	Pond sterling ¹	Zwitserse frank	Deense kroon	Zweedse kroon	Noorse kroon	Canadese dollar	Australische dollar
2005	2,15	3,51	-0,04	4,65	0,73	2,09	1,69	2,01	2,74	5,49
2006	3,04	5,14	0,22	4,75	1,44	3,05	2,36	2,88	4,04	5,71
2007	4,23	5,26	0,72	5,91	2,44	4,22	3,69	4,71	4,48	6,28
2008	4,59	3,21	0,99	5,37	2,45	4,65	4,49	5,87	3,17	6,74
2009	1,10	0,84	0,38	0,96	0,37	1,79	0,78	2,14	0,59	3,44
2010	0,73	0,36	0,17	0,68	0,14	0,67	0,64	2,21	0,77	4,56
2011	1,33	0,34	0,24	0,99	0,12	0,84	1,64	2,55	1,19	4,78
2012	0,47	0,38	0,23	0,79	-0,01	0,21	1,82	1,97	1,19	3,86
2013	0,12	0,20	0,03	0,47	-0,13	-0,18	1,01	1,55	1,06	2,71
2014	0,12	0,15	-0,08	0,48	-0,13	-0,11	0,39	1,44	1,01	2,62
2014 april	0,24	0,16	-0,05	0,44	-0,09	-0,12	0,63	1,44	0,99	2,56
mei	0,24	0,15	-0,05	0,46	-0,11	-0,07	0,64	1,50	0,97	2,58
juni	0,15	0,14	-0,03	0,47	-0,12	-0,06	0,61	1,53	0,98	2,64
juli	0,11	0,14	-0,05	0,48	-0,12	-0,06	0,27	1,45	0,98	2,62
augustus	0,10	0,16	-0,04	0,52	-0,10	-0,06	0,23	1,44	1,00	2,62
september	0,00	0,15	-0,10	0,53	-0,13	-0,09	0,24	1,45	1,03	2,68
oktober	-0,02	0,14	-0,20	0,49	-0,15	-0,12	0,15	1,45	1,06	2,70
november	-0,01	0,15	-0,20	0,48	-0,17	-0,13	-0,02	1,47	1,04	2,73
december	0,01	0,16	-0,20	0,49	-0,30	-0,11	-0,01	1,34	1,00	2,74
2015 januari	-0,03	0,18	-0,12	0,54	-1,13	-0,26	-0,07	1,17	0,90	2,73
februari	-0,04	0,19	-0,15	0,55	-1,55	-1,35	-0,25	1,18	0,67	2,35
maart	-0,06	0,22	-0,16	0,59	-1,07	-0,95	-0,20	1,22	0,77	2,35
april	-0,08	0,22	-0,15	0,58	-1,13	-0,86	-0,36	1,30	0,78	2,31

Bron: NBB Berekeningen: NBB

¹ Rente berekend op basis van 365 dagen.

Bibliografische referentie: Tijdschrift van de Nationale Bank van België, LXVIe jaargang, nummer 5, mei 1991. Statistisch tijdschrift van de Nationale Bank van België, 1996-II.

19.7 BRUTORENDEMENTEN OP DE SECUNDAIRE MARKT VAN DE REFERENTIELEENINGEN (BENCHMARK OP 10 JAAR): INTERNATIONALE VERGELIJKING

(procenten per jaar, daggemiddelden)

	België	Frankrijk	Nederland	Duitsland	Italië	Verenigd Koninkrijk	Verenigde Staten	Japan
2005	3,43	3,41	3,37	3,38	3,55	4,47	4,33	1,38
2006	3,81	3,79	3,78	3,77	4,04	4,54	4,84	1,74
2007	4,33	4,30	4,29	4,23	4,47	5,07	4,69	1,67
2008	4,42	4,23	4,25	4,00	4,67	4,55	3,70	1,49
2009	3,90	3,64	3,71	3,26	4,28	3,63	3,27	1,34
2010	3,46	3,11	3,00	2,77	4,03	3,55	3,22	1,17
2011	4,23	3,31	2,97	2,65	5,33	3,03	2,79	1,11
2012	3,00	2,52	1,95	1,57	5,47	1,87	1,79	0,84
2013	2,42	2,20	1,97	1,63	4,30	2,35	2,35	0,71
2014	1,71	1,66	1,45	1,24	2,87	2,53	2,55	0,55
2014 april	2,16	2,03	1,82	1,54	3,17	2,71	2,72	0,61
mei	1,99	1,85	1,72	1,41	3,04	2,66	2,58	0,60
juni	1,83	1,71	1,60	1,35	2,81	2,72	2,60	0,59
juli	1,61	1,56	1,41	1,20	2,79	2,65	2,54	0,54
augustus	1,40	1,41	1,21	1,02	2,63	2,48	2,44	0,51
september	1,30	1,35	1,15	0,99	2,40	2,50	2,53	0,54
oktober	1,18	1,25	1,03	0,87	2,41	2,24	2,30	0,49
november	1,07	1,13	0,93	0,79	2,28	2,14	2,33	0,46
december	0,91	0,92	0,78	0,65	1,99	1,89	2,21	0,38
2015 januari	0,73	0,68	0,52	0,45	1,74	1,56	1,90	0,27
februari	0,63	0,62	0,41	0,35	1,59	1,66	1,96	0,37
maart	0,49	0,53	0,32	0,26	1,27	1,69	2,05	0,37
april	0,42	0,42	0,27	0,15	1,34	1,63	1,93	0,32

Bron: NBB Berekeningen: NBB

N.B.: Actuele referentieleeningen:
 België: 0,80 % OLO - 22/06/2025,
 Frankrijk: 0,50 % OAT - 25/05/2025,
 Nederland: 0,25 % Nederland - 15/07/2025,
 Duitsland: 0,50 % Bund - 15/02/2025,
 Italië: 1,50 % BTP - 01/06/2025,
 Verenigd Koninkrijk: 5,00 % Treasury stock - 07/03/2025,
 Verenigde Staten: 2,00 % Treasury note - 15/02/2025,
 Japan: 0,40 % JGB - 20/03/2025.

19.8 OFFICIËLE TARIEVEN OF INTERVENTIETARIEVEN VAN BUITENLANDSE CENTRALE BANKEN

(procenten per jaar, wijzigingsdatum)

	Denemarken		Zweden	Noorwegen	Zwitserland	Verenigd Koninkrijk	Verenigde Staten	Japan
	Rentetarief op de deposito's in rekening courant	Tarief op de depositocertificaten	Repo op 2 weken	Depositofaciliteit	Discontotarief	Minimum lending rate	Discontotarief	Discontotarief
<i>p.m.</i> 2013 17 augustus	0,00	-0,10	1,00	1,50	-	0,50	-	0,30
18 december			0,75					
2014 25 april		0,05						
9 juli			0,25					
5 september		-0,05						
29 oktober			0,00					
12 december				1,25				
2015 20 januari		-0,20						
23 januari		-0,35						
30 januari		-0,50						
6 februari		-0,75						
18 februari			-0,10					

Bron: NBB

Bibliografische referentie: Statistisch tijdschrift van de Nationale Bank van België, 1996-I.

Algemene opmerkingen

In een aantal tabellen zijn de totalen, ten gevolge van afrondingen, niet steeds gelijk aan de som van de rubrieken.

De website van de Nationale Bank van België bevat [de publicatiekalender](#) van de belangrijkste economische statistieken opgesteld door de Bank en het INR.

In uitvoering van de SDDS-verplichting (IMF's Special Data Dissemination Standard) zijn ook alle statistieken die deel uitmaken van de SDDS in de kalender opgenomen. Publicatiedata zijn overgenomen van de instelling die de statistiek opstelt; sommige onder hen publiceren via hun eigen verspreidingskanalen ruimere kalenders over hun statistieken dan die vermeld op de website van de Bank.

Conventionele tekens

r	raming
v	voorlopig
-	het gegeven bestaat niet of heeft geen zin
n.	niet beschikbaar
p.m.	pro memorie
0 of 0,0	nul of minder dan de helft van de laatst in aanmerking genomen eenheid

Lijst van afkortingen

ADSEI	Algemene directie Statistiek en economische Informatie
BBP	Bruto binnenlands product
BIB	Bank voor Internationale Betalingen
BTW	Belasting over de toegevoegde waarde
ECB	Europese Centrale Bank
ELLIPS	Electronic Large-value Interbank Payment System
EUR	Euro
EURIBOR	Euro Inter bank Offered Rate
EURONEXT	Grensoverschrijdende beurs van Europa
EUROSTAT	Statistische bureau van de Europese Unie
FOD	Federale overheidsdienst
FOD Fin	Federale overheidsdienst Financiën
HWWI	The Hamburg Institute of International Economics
IMF	Internationaal Monetair Fonds
INR	Instituut voor de nationale rekeningen
KMO	Kleine of Middelgrote Onderneming
MFI	Monetaire financiële instelling
NACE	Statistische nomenclatuur van de economische activiteiten van de Europese Gemeenschap
NBB	Nationale Bank van België
NCB	Nationale Centrale Bank
NIS	Nationaal instituut voor de statistiek
OLO	Lineaire obligatie
RVA	Rijksdienst voor Arbeidsvoorziening
SDDS	Special Data Dissemination Standard (IMF)
UCV	Uitwisselings- en verrekeningscentrum - België

Bestellingen

Op de internetsite van de Nationale Bank van België, via de rubriek "[e-service](#)", kan u een gratis e-mailabonnement nemen op deze statistische publicatie. Deze wordt u dan automatisch op de publicatiedatum via e-mail toegezonden.

Via de rubriek "[Print-on-demand](#)" kan u tegen betaling een papieren versie van deze publicatie bestellen.

Voor meer informatie

Wie meer informatie wenst over de inhoud, de methodologie, de berekeningswijze en de bronnen kan terecht bij de dienst Statistische informatie systemen van de Nationale Bank van België.

Tel. +32 2 221 21.37 — Fax +32 2 221 31.34

Datashop@nbb.be

Verantwoordelijke uitgever

Rudi Acx

Chef van het departement Algemene statistiek

Nationale Bank van België

Naamloze vennootschap

RPR Brussel - Ondernemingsnummer: 0203.201.340

Maatschappelijke zetel: de Berlaimontlaan 14 - BE-1000 Brussel

www.nbb.be

© Illustraties: Nationale Bank van België

Opmaak: NBB Algemene statistiek

Omslag: NBB AG - Prepress & Image

Gepubliceerd in mei 2015