

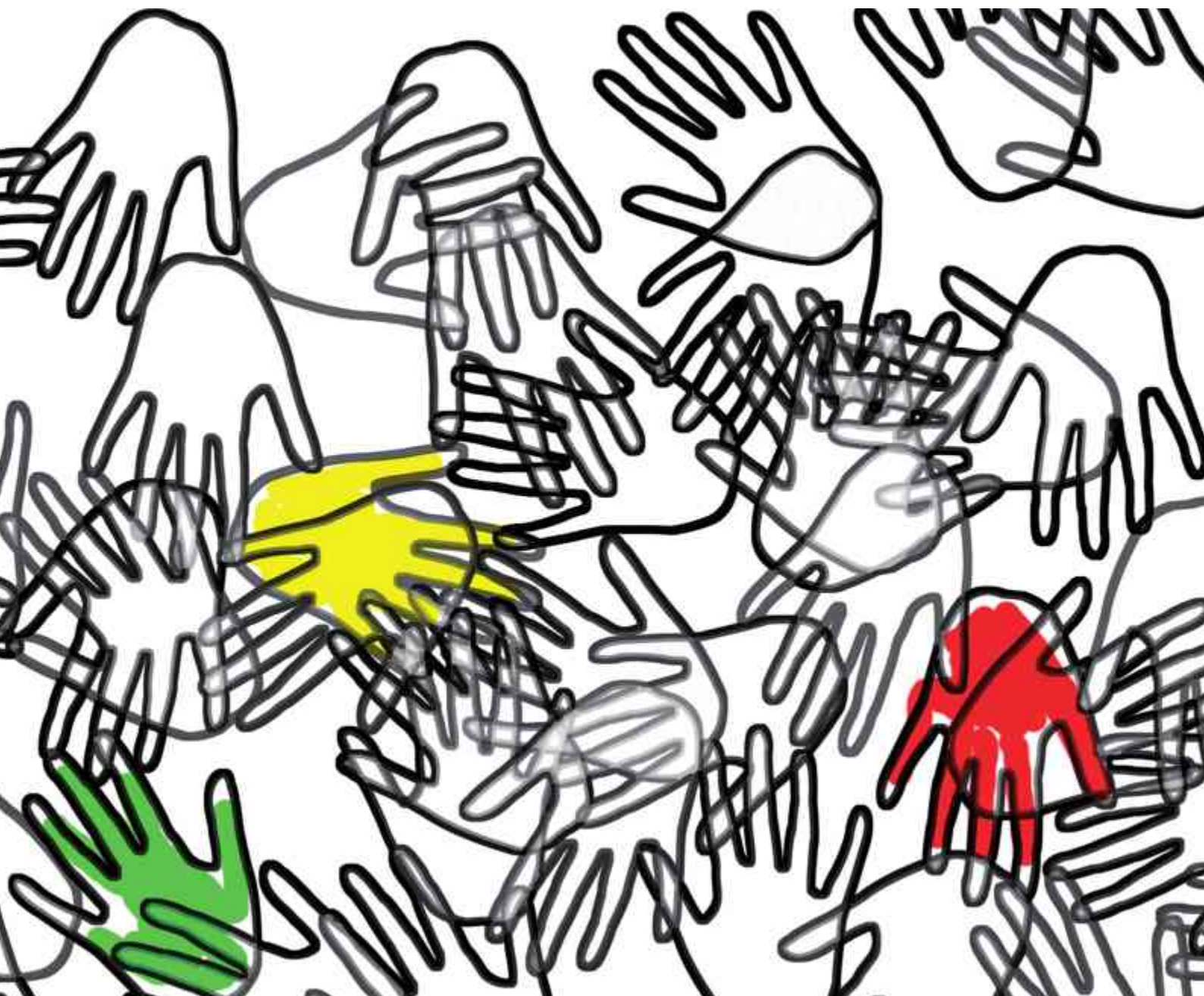

Provinciale Ontwikkelingsmaatschappij
West-Vlaanderen

februari 2012



TEWERKSTELLINGSINITIATIEVEN VOOR KANSENGROEPEN IN WEST-VLAANDEREN, CIJFERMATERIAAL 2006-2010



Provincie
West-Vlaanderen
Door mensen gedreven

Ondernemen. Het zit in ons.

**TEWERKSTELLINGSINITIATIEVEN VOOR
KANSENGROEPEN IN WEST-VLAANDEREN,
CIJFERMATERIAAL 2006-2010**

INHOUDSTAFEL

WOORD VOORAF	1
INLEIDING.....	3
DEEL 1 - ANALYSE	5
1. Organogram tewerkstellingsinitiatieven voor kansengroepen.....	7
2. Sociale inschakelingseconomie.....	11
2.1. Semiformele sociale tewerkstelling.....	12
2.1.1. Plaatselijke werkgelegenheidsagentschappen (PWA's).....	13
2.1.2. Arbeidszorg	16
2.2. Permanent gesubsidieerde tewerkstelling	24
2.2.1. Beschutte werkplaatsen	26
2.2.2. Sociale werkplaatsen	32
2.3. Degressief gesubsidieerde tewerkstelling.....	39
2.3.1. Invoegbedrijven	40
2.4. Tijdelijke tewerkstelling	47
2.4.1. Art. 60 §7 van de OCMW-wetgeving.....	48
2.4.2. Art. 61 van de OCMW-wetgeving.....	51
2.4.3. Werkervaringsprojecten	54
2.4.4. GESCO-opleidingsprojecten	58
2.4.5. Brugprojecten	59
2.4.6. Invoeginterim	60
2.4.7. Activiteitencoöperatie	61
3. Gesubsidieerde diensteneconomie	63
3.1. Buitenschoolse kinderopvang	64
3.2. Lokale diensteneconomie	66
3.3. Stelsel van de dienstencheques	72
4. Tewerkstellingsbevorderende maatregelen voor kansengroepen in het regulier economisch circuit.....	77
4.1. Individuele Beroepsopleiding (IBO)	78
4.2. IBO-interim	80
4.3. Instapopleiding	82
4.4. Tewerkstellingspremie voor 50-plussers.....	84
4.5. Vlaamse Ondersteuningspremie (VOP).....	86
5. Besluit	89
DEEL 2 – TABELLEN.....	95

WOORD VOORAF

De sociale economie vervult een bijzondere rol in de sociaaleconomische streekontwikkeling van de provincie West-Vlaanderen. De West-Vlaamse sector van de sociale economie wil zich professioneel verder uitbouwen en de POM West-Vlaanderen ondersteunt haar daarbij door het aanspreekpunt en kenniscentrum te zijn voor de sociale economie in West-Vlaanderen en via de uitvoering van concrete projecten.

Om de sector te ondersteunen is het noodzakelijk te beschikken over de nodige cijfergegevens over het brede werkveld dat de sociale economie beslaat. Dit vertaalt zich onder meer in studiewerk inzake de tewerkstelling van kansengroepen. Het is in dit kader dat voorliggende inventaris moet worden gezien.

De publicatie is ondertussen aan haar vijfde editie toe. De structuur van deze geactualiseerde versie loopt grotendeels parallel met de voorgaande edities maar inzake de voorstelling van het cijfermateriaal werden nieuwe accenten gelegd.

Voor de update van het cijfermateriaal konden wij rekenen op de medewerking van verschillende personen en instanties. Wij willen hen graag uitdrukkelijk danken hiervoor.

Wij hopen dat wij u met deze publicatie opnieuw kunnen boeien en wensen u veel leesplezier.

De publicatie is ook digitaal beschikbaar via de website www.pomwvl.be.

Meer info:

Annelies Demeyere
Stafmedewerker afdeling Data, Studie en Advies
Tel.: 050/40 32 74
E-mail: annelies.demeyere@west-vlaanderen.be

Ilse Van Houtteghem
Coördinator sociale economie
Tel.: 050/40 73 57
E-mail: ilse.van_houtteghem@west-vlaanderen.be

INLEIDING

Hoe en waar worden kansengroepen (her)ingeschakeld in de arbeidsmarkt? En over hoeveel personen spreken we voor West-Vlaanderen en het Vlaamse Gewest?

Voor u ligt de vierde actualisering van de studie 'Tewerkstellingsinitiatieven voor kansengroepen in West-Vlaanderen, cijfermateriaal 2003' (maart 2005).

Deze geactualiseerde cijferbijdrage gaat dieper in op bovenstaande twee vragen door een waaier van federale en Vlaamse tewerkstellingsinitiatieven voor kansengroepen onder de loep te nemen.

In deze studie willen we hoofdzakelijk focussen op cijfermateriaal. De beschrijving van de verschillende werkvormen houden we beperkt. Voor uitgebreide toelichting verwijzen we naar de vier vorige studies (online beschikbaar op www.pomwvl.be). Waar relevant blikken we bij de beschrijving kort vooruit op de op stapel staande hervormingen van het Vlaamse beleid sociale economie.

De publicatie bestaat uit twee delen:

- een eerste deel met figuren, tabellen en kaarten met bijhorende toelichting;
- een tweede deel met de meer uitgebreide tabellen over de periode 2006-2010.

Deel 1 is onderverdeeld in vijf hoofdstukken:

- hoofdstuk 1 somt de tewerkstellingsinitiatieven op;
- hoofdstuk 2 tot en met 4 koppelt aan elke maatregel de gecreëerde tewerkstelling voor kansengroepen;
- hoofdstuk 5 vat samen en besluit.

De tewerkstellingscreatie wordt telkens vermeld voor West-Vlaanderen en het Vlaamse Gewest. Dit laat toe het West-Vlaams aandeel te berekenen in de totale tewerkstellingscreatie voor Vlaanderen. Waar nemen we het voortouw? Waar moet een tandje worden bijgezet?

Tot slot nog volgende bemerking: een job hoeft niet noodzakelijkerwijs voltijds te zijn om kansengroepen het gevoel te geven opnieuw 100% deel uit te maken van de samenleving. Alle tewerkstellingscijfers worden daarom in eerste instantie in personen uitgedrukt. Waar we over cijfers in voltijdse equivalenten (VTE) beschikken, hebben we ze in deel 2 toegevoegd.

Op de website van de POM West-Vlaanderen (www.pomwvl.be) kan u de volledige publicatie ook digitaal raadplegen.

DEEL 1 - ANALYSE

1. ORGANOGRAM TEWERKSTELLINGSINITIATIEVEN VOOR KANSENGROEPEN

Het gamma van maatregelen om moeilijk plaatsbare werkzoekenden of 'kansengroepen' (opnieuw) in te schakelen in de arbeidsmarkt is zeer uitgebreid.

In deze studie nemen we zowel Vlaamse als federale tewerkstellingsinitiatieven onder de loep.

We kunnen de maatregelen onderbrengen in drie grote categorieën (zie figuur 1.1)¹:

■ Categorie 1: Sociale inschakelingseconomie of 'sociale tewerking'

Dit zijn de initiatieven binnen de sociale economie die via een economische activiteit de herinschakeling van moeilijk te plaatsen werkzoekenden als voornaamste finaliteit voorstellen.

Vanuit een trajectbenadering kunnen vier werkvormen onderscheiden worden; elke werkvorm heeft zijn eigen specificiteit en trekt een min of meer eigen segment van de doelgroep aan:

- Semi-formele sociale tewerking:
 - finaliteit is niet volledig duidelijk, terugkeer naar de reguliere economie wordt niet uitgesloten maar ook niet als doel gesteld;
 - bv: PWA en arbeidszorg.
- Permanent gesubsidieerde tewerking:
 - voor de doelgroep die het verst van de arbeidsmarkt verwijderd is en voor wie men op korte termijn geen doorstroming naar reguliere tewerking mogelijk acht;
 - bv: sociale en beschutte werkplaatsen.
- Degressief gesubsidieerde tewerking:
 - op de brug tussen sociale en reguliere economie, met een degressieve loonkostensubsidie;
 - bv: invoeconomie.
- Tijdelijke tewerking:
 - zeven werkvormen die werkervaring en opleiding bezorgen met oog op doorstroom naar reguliere tewerking.

■ Categorie 2: Gesubsidieerde diensteneconomie

Er wordt een (gesubsidieerd) dienstenaanbod uitgebouwd vanuit de overheid dat aanvullend is op het bestaande reguliere aanbod. Dit wordt gekoppeld aan de creatie van tewerking van *hoofdzakelijk* kansengroepen.

De finaliteit van deze initiatieven is *niet alleen* de socio-professionele inschakeling van kansengroepen (zoals dat wel het geval is voor de sociale inschakelingseconomie) maar eveneens en evenwaardig, het leveren van collectieve of individuele diensten aan de lokale gebruiker, in diens fysieke of figuurlijke nabijheid, die beantwoorden aan (nieuwe) maatschappelijke noden en behoeften.

¹ Dit schema werd bij de opmaak van de eerste studie (maart 2005) onderworpen aan het kritische oordeel van Prof. dr. Ides Nicaise, onderzoeker aan het Hoger Instituut voor de Arbeid (HIVA) in Leuven en kan vandaag nog altijd als kapstok dienen voor het overzicht van sociale economie in (West-)Vlaanderen.

We verstaan hieronder volgende zaken:

- buitenschoolse kinderopvang (BKO);
- de projecten lokale diensteneconomie (LDE);
- activiteiten met dienstencheques.

■ **Categorie 3: Tewerkstellingsbevorderende maatregelen in het regulier economisch circuit² (REC)**

Deze studie focust op 'sociale tewerkstelling'. Niettemin willen we voor de volledigheid vermelden dat kansengroepen (via overheidsinitiatief) ook in reguliere bedrijven worden tewerkgesteld.

Op www.aandeslag.be of www.werk.be worden ruim 100 loonkostenverlagende maatregelen omschreven die bedoeld zijn om de tewerkstelling te bevorderen van specifieke doelgroepen zoals langdurig werklozen, arbeidsgehandicapten of laaggeschoolden.

Bij wijze van voorbeeld lichten we in deze publicatie een vijftal maatregelen toe die gericht zijn op kansengroepen maar die niet tot het domein van de sociale (inschakeling)economie behoren. We trachten een inschatting te maken van hoeveel tewerkstelling voor kansengroepen deze vijf maatregelen in het regulier economisch circuit creëren.

Het gaat om volgende maatregelen:

- individuele beroepsopleiding;
- IBO-interim;
- instapopleiding;
- tewerkstellingspremie voor 50-plussers;
- Vlaamse Ondersteuningspremie.

Tot slot zijn er ook werkgevers die zónder een beroep te doen op specifieke tewerkstellingsbevorderende maatregelen kansengroepen aanwerven. De omvang van deze groep werknemers wordt in deze studie niet gemeten.

² Onder de term 'regulier economisch circuit' verstaan we zowel de overheid als de privésector, waar werknemers via een niet-gesubsidieerde tewerkstelling geacht worden om op een normaal tempo een normale prestatie te leveren.

Figuur 1.1: Organogram.

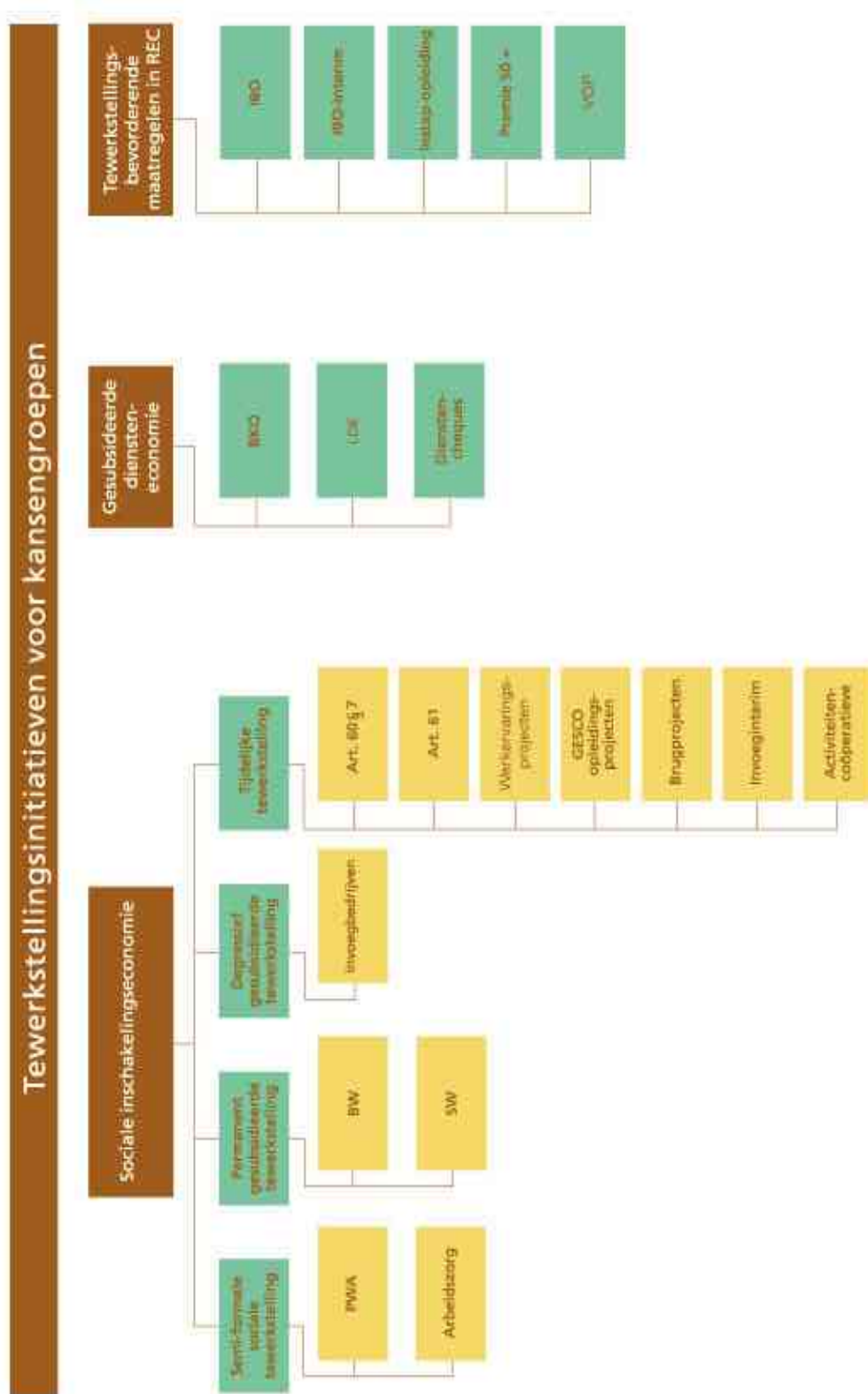

Bron: POM West-Vlaanderen o.b.v. verschillende bronnen.

2. SOCIALE INSCHAKELINGSECONOMIE

Initiatieven binnen de sociale economie die de herinschakeling van moeilijk te plaatsen werkzoekenden als voornaamste finaliteit vooropstellen en dat via een economische activiteit.

Vanuit een trajectbenadering onderscheiden we vier werkvormen:

- semiformele sociale tewerkstelling;
- permanent gesubsidieerde tewerkstelling;
- degressief gesubsidieerde tewerkstelling;
- tijdelijke tewerkstelling.

2.1. Semiformele sociale tewerkstelling

Een terugkeer naar het reguliere circuit wordt niet uitgesloten maar ook niet als doel gesteld. De arbeid heeft meer een psychosociaal oogmerk: bezigheid, sociaal contact, zingeving, ... Er wordt geen echt loon noch een arbeidsstatuut aan deze tewerkstelling toegekend.

Werkvormen:

- plaatselijke werkgelegenheidsagentschappen (federale tewerkstellingsmaatregel);
- arbeidszorgcentra (Vlaamse tewerkstellingsmaatregel).

2.1.1. Plaatselijke werkgelegenheidsagentschappen (PWA's)

Plaatselijke werkgelegenheidsagentschappen coördineren 'gelegenheidswerk' van maximaal 45 uur in de maand. Ze worden opgericht door een gemeente.

PWA'ers blijven het werkloosheidsstatuut behouden. Sinds 1 oktober 2004 is geen enkele PWA'er nog vrijgesteld van sollicitatieplicht en wordt elke PWA'er³ automatisch ingeschreven als werkzoekende binnen de VDAB⁴.

Doelgroep:

- uitkeringsgerechtigde werklozen die minstens twee jaar werkloos zijn;
- mensen met recht op een leefloon.

Tabel 1.1: Gemiddeld aantal personen tewerkgesteld in het PWA-statuut in West-Vlaanderen, het Vlaamse Gewest en België, 2009-2010.

	2009			2010			2009-2010		
	M	V	T	M	V	T	M	V	T
West-Vlaanderen	521	1.707	2.228	507	1.559	2.066	-2,6 %	-8,7%	-7,3%
Vlaams Gewest	1.588	4.985	6.573	1.555	4.570	6.125	-2,1 %	-8,3%	-6,8%
België	6.364	14.191	20.555	6.099	12.665	18.764	-4,2 %	-10,8%	-8,7%
Aandeel West-Vlaanderen in Vlaams Gewest	32,8%	34,2%	33,9%	32,6%	34,1%	33,7%			
Aandeel West-Vlaanderen in België	8,2%	12,0%	10,8%	8,3%	12,3%	11,0%			

Bron: RVA, Verwerking: POM West-Vlaanderen.

VASTSTELLINGEN

- In 2010 waren 2.066 werklozen actief binnen het PWA-stelsel in West-Vlaanderen. Dit is een derde van het Vlaamse totaal.
- Het arrondissement Kortrijk kent het grootste aantal PWA'ers in West-Vlaanderen (502 personen of 24,3% van het West-Vlaamse totaal). In het arrondissement Veurne zijn het minst PWA'ers actief (61 personen of net geen 3%).
- In 2010 daalde het aantal PWA'ers met 7,3% in West-Vlaanderen en met 6,8% in Vlaanderen.
- Drie op vier PWA'ers in West-Vlaanderen en Vlaanderen zijn vrouwen.

³ Met uitzondering van de personen met een permanente arbeidsongeschiktheid.

⁴ Deze maatregel kadert in de afbouw van het systeem van de PWA's en de uitbouw van het systeem van de dienstencheques (ontstaan op 1 mei 2003).

Figuur 1.2: Evolutie van het gemiddeld aantal personen tewerkgesteld in het PWA-statuut in West-Vlaanderen, het Vlaamse Gewest en België, 2001-2010.

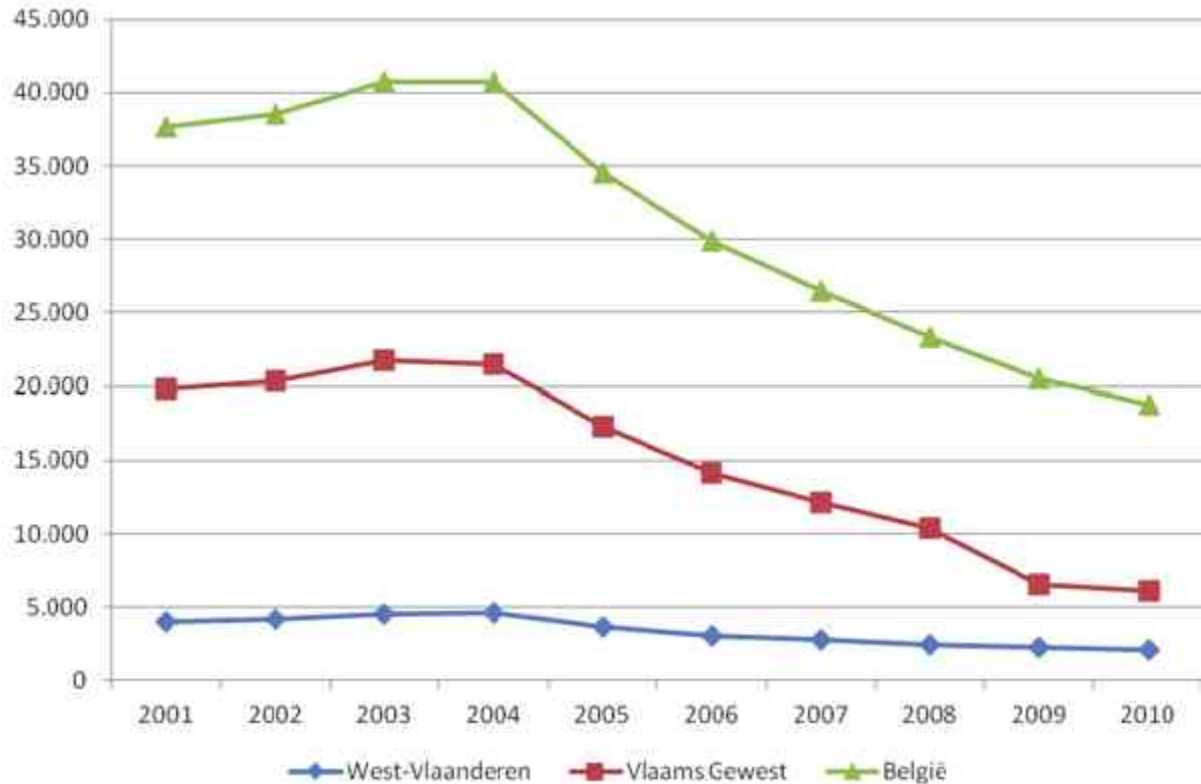

Bron: RVA, Verwerking: POM West-Vlaanderen.

VASTSTELLINGEN

- Over de periode 2001-2010 daalde het aantal tewerkgestelden via het PWA-stelsel met ruim 48% in West-Vlaanderen. Waar er in 2001 nog 3.985 werklozen actief waren binnen PWA, is dit aantal in 2010 bijna gehalveerd tot 2.066 werklozen.
- De daling werd in West-Vlaanderen ingezet vanaf het jaar 2005, terwijl het Vlaamse Gewest en België reeds in 2004 een lichte daling lieten optekenen.
- In België was de daling in relatieve termen het voorbije decennium gelijklopend aan die in West-Vlaanderen (-50,2%). In Vlaanderen was de daling heel wat meer uitgesproken (-69,1%). Een administratieve wijziging ligt hier aan de basis (zie hoger en in de voetnoot).
- Het aandeel van West-Vlaanderen in het totaal aantal PWA'ers in Vlaanderen nam toe van 21,9% in 2006 naar 33,7% in 2010.

Kaart 1.1: Gemiddeld aantal personen tewerkgesteld in het PWA-statuut, gemeenten van West-Vlaanderen, 2010.

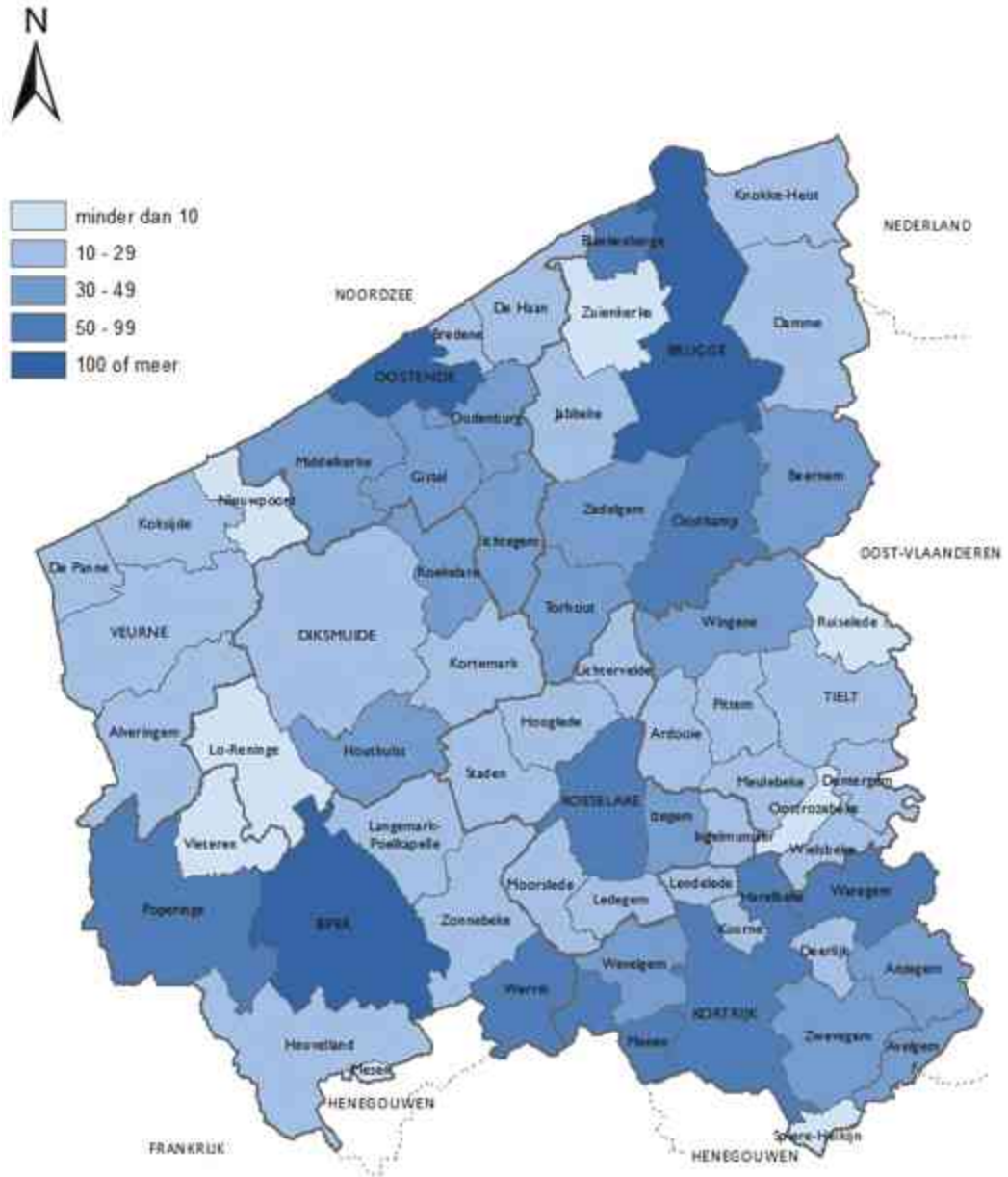

Minimum: Lo-Reninge 1
Maximum: Brugge 134

West-Vlaanderen: 2.066
Vlaams Gewest: 6.125
België: 18.764

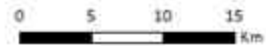

Bron: RVA.
Verwerking: POM West-Vlaanderen.

2.1.2. Arbeidszorg

Arbeidszorg (AZ) is begeleide onbezoldigde tewerkstelling - zonder arbeidscontract - op maat van personen die vanwege persoonsgebonden kenmerken niet meer of (nog) niet in het betaalde reguliere of aangepaste tewerkstellingscircuit terecht kunnen. In een arbeidszorgproject maken zij kennis met het verrichten van arbeid op een gestructureerde manier binnen een arbeidsmatige setting, maar zonder dat de druk aanwezig is die een betaalde job kenmerkt. Zo ervaren zij de latente voordelen van arbeid: sociaal contact, zingeving, verhoogde eigenwaarde, participatie in de samenleving, ...

Er zijn geen subsidies van de Vlaamse overheid voor de doelgroepwerknemers, maar wel voor het omkaderingspersoneel dat naast arbeidsbegeleiding ook zorgbegeleiding biedt. De doelgroepwerknemers behouden hun uitkering of vervangingsinkomen.

Doelgroep:

personen die omwille van persoonsgebonden kenmerken zoals psychische problemen, extreem lage stressbestendigheid, een handicap, gebrek aan zelfvertrouwen, ... niet (meer) kunnen werken onder een arbeidscontract in het reguliere of beschermende tewerkstellingscircuit.

Arbeidszorgprojecten bestaan al enkele jaren in diverse domeinen: de geestelijke gezondheidszorg, de gehandicaptensector, het algemeen welzijnswerk en de sociale economie. In Vlaanderen is arbeidszorg vandaag enkel structureel verankerd in de regelgeving van de sociale werkplaatsen, de regelgeving 'begeleid werken' van het Vlaams Agentschap voor Personen met een Handicap (VAPH) en in de Groene Zorg⁵.

Naar analogie met de vorige editie van de studie belichten we vooreerst arbeidszorg verbonden aan sociale werkplaatsen omdat voor deze sector cijfermateriaal systematisch wordt bijgehouden (door het Vlaams Subsidieagentschap voor Werk en Sociale Economie) en we evoluties kunnen schetsen. Deze gegevens tonen slechts een fragmentarisch beeld.

In 2010 ontwikkelde de Universiteit Hasselt in opdracht van het Provinciaal Steunpunt Arbeidszorg Limburg en met de steun van CERA, een Vlaams (online) registratiesysteem. Hieruit kunnen we tewerkstellingscijfers putten voor 2010 en over alle sectoren van arbeidszorg heen⁶.

Hervorming Vlaams beleid sociale economie

In uitvoering van het Vlaams Regeerakkoord 2010-2014 hebben de ministers van Sociale Economie, Werk en Welzijn een visietekst opgesteld waarin ze de samenwerking tussen deze beleidsdomeinen willen versterken om vorm te geven aan geïntegreerde werk-welzijntrajecten voor personen die niet, niet meer of nog niet kunnen participeren op de arbeidsmarkt. Het uitgangspunt is dat mensen ondanks hun handicap, hun beperkingen en hun problemen ook competenties hebben en kunnen groeien in hun functioneren. De visietekst gaat dan ook verder dan arbeidszorg, ook de trajecten voor personen met een behoefte aan werk en zorg (MMPP, personen in armoede, enz.) worden hierdoor gevat. Verder wil de Vlaamse Regering ook de link versterken met de evoluties in de geestelijke gezondheidszorg naar zorgcircuits en zorgnetwerken.

⁵ Daarnaast zijn er (gefinancierde) experimenten in het kader van het Meerbanenplan, waarbij sociale en beschutte werkplaatsen en welzijnspartners betrokken zijn.

⁶ Eind 2010 werd aan alle Vlaamse arbeidszorginitiatieven die voldoen aan de criteria - opgesteld door de Ronde Tafel Arbeidszorg - gevraagd om in het online-systeem alle arbeidszorgmedewerkers te registreren die in dat jaar actief waren (geweest). Voor meer info over de opbouw van het registratiesysteem, de criteria voor het arbeidszorginitiatief, de manier waarop de gegevens werden verzameld of voor de meer uitgebreide resultaten verwijzen we naar het rapport 'De Vlaamse arbeidszorgmedewerker in beeld, Ronde Tafel Arbeidszorg, rapport betreffende het werkingsjaar 2010' en de website www.arbeidszorg.be.

De Vlaamse Regering heeft zich op 1 juli 2011 achter de principes van de visietekst 'Conceptnota: van arbeidszorg naar een nieuw geïntegreerd beleidskader: W²' geschaard. Sinds het najaar 2011 alsook nog volledig 2012 is er overleg met de stakeholders binnen beide beleidsdomeinen om de principes te operationaliseren. 2013 en 2014 worden overgangsjaren voor de toepassing op de werkvloer om dan in 2015 effectief van start te gaan met het nieuw uitgestippelde beleidskader arbeidszorg.

Dit alles past binnen de hervorming van de sociale economie. Men wil komen tot een vereenvoudiging van de sociale economie tot twee pijlers (maatwerk bij collectieve inschakeling en lokale diensten), het hertekenen van de ondersteuningsstructuur en het creëren van een eenduidig kader voor arbeidszorg.

Tabel 1.2: Tewerkstelling in arbeidszorg binnen sociale werkplaatsen in West-Vlaanderen en het Vlaamse Gewest, 2009-2010.

	West-Vlaanderen			Vlaams Gewest			Aandeel West-Vlaanderen in Vlaams Gewest	
	2009	2010	2009-2010	2009	2010	2009-2010	2009	2010
Doelgroepwerknemers	298	327	+9,7%	1.460	1.513	+3,6%	20,4%	21,6%
Omkaderingspersoneel	27	33	+22,2%	118	138	+16,9%	22,9%	23,9%
Totale tewerkstelling	325	360	+10,8%	1.578	1.651	+4,6%	20,6%	21,8%

Bron: Vlaams Subsidieagentschap voor Werk en Sociale Economie, Verwerking: POM West-Vlaanderen.

Figuur 1.3: Evolutie van het aantal arbeidszorgmedewerkers (doelgroep) binnen sociale werkplaatsen in West-Vlaanderen en het Vlaamse Gewest (1), 2006-2010.

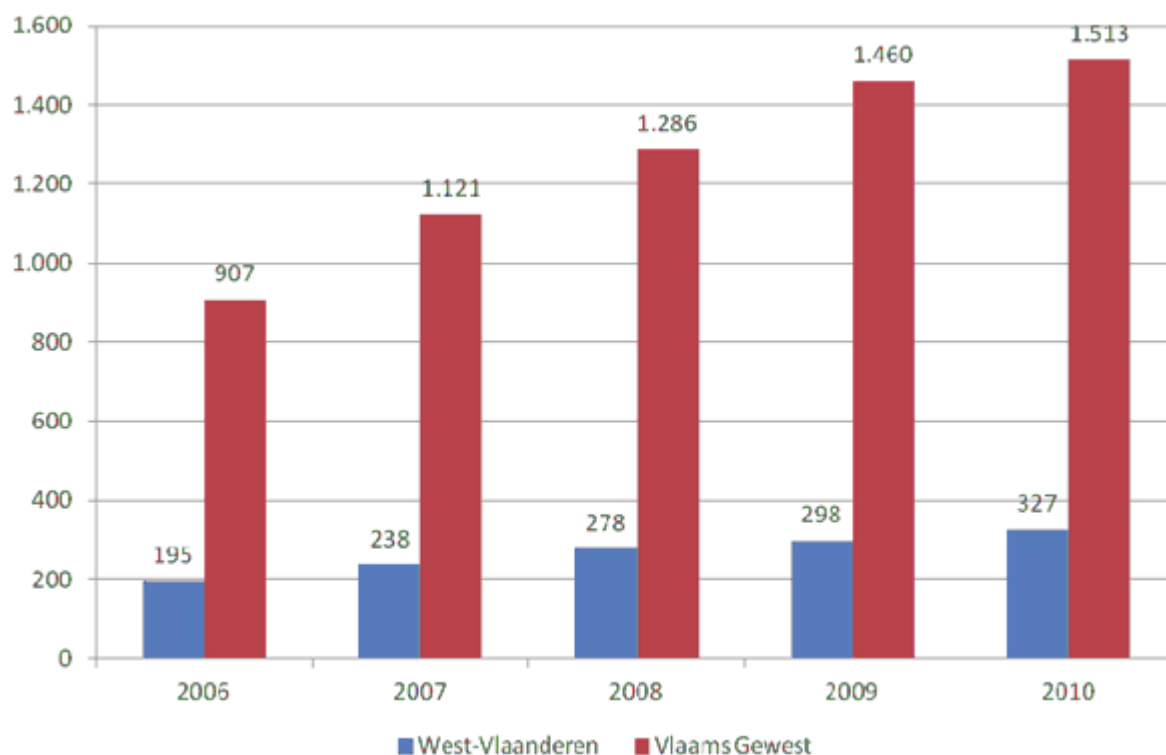

(1) Locatie op basis van postcode werkgever, behalve voor het jaar 2008: locatie op basis van postcode werknemer.

Bron: Vlaams Subsidieagentschap voor Werk en Sociale Economie, Verwerking: POM West-Vlaanderen.

Kaart 1.2: Geografische spreiding van de promotoren arbeidszorg binnen sociale werkplaatsen in West-Vlaanderen (1), 31 december 2010.



(1) Op basis van toegekende erkende VTE op 31 december 2010.

Bron: Vlaams Subsidieagentschap voor Werk en Sociale Economie.
Verwerking: POM West-Vlaanderen.

VASTSTELLINGEN

- In 2010 bereikten de sociale werkplaatsen in West-Vlaanderen 327 arbeidszorgmedewerkers of 21,6% van het Vlaamse totaal. In West-Vlaanderen bieden dertien van de twintig sociale werkplaatsen arbeidzorg aan. In Vlaanderen zijn er 60 sociale werkplaatsen met arbeidzorg op een totaal van 97 sociale werkplaatsen.
- In 2010 waren er in de West-Vlaamse sociale werkplaatsen 9,7% meer arbeidszorgmedewerkers actief in vergelijking met 2009. In Vlaanderen bedroeg de stijging 3,6%.
- De voorbije 5 jaar nam het aantal arbeidszorgmedewerkers in West-Vlaanderen en Vlaanderen toe met respectievelijk +67,7% en +66,8%.
- Zes op de tien arbeidszorgmedewerkers in West-Vlaanderen zijn tewerkgesteld in de regio Brugge of Kortrijk. Blinde vlekken - geen sociale werkplaatsen met arbeidszorgmedewerkers - zijn er in de arrondissementen Oostende, Tielt en Veurne.

De cijfergegevens van het Vlaams Subsidieagentschap voor Werk en Sociale Economie tonen enkel de tewerkstellingsgegevens voor arbeidzorg verbonden aan sociale werkplaatsen. Dankzij het registratiesysteem dat de Universiteit Hasselt ontwikkelde, zijn er nu (voor 2010) ook tewerkstellingsgegevens beschikbaar over alle sectoren van arbeidzorg heen. Dit geeft ons een vollediger beeld van de sector van arbeidzorg.

Figuur 1.4: Aantal arbeidszorgmedewerkers in West-Vlaanderen en het Vlaamse Gewest naar sector, 2010.

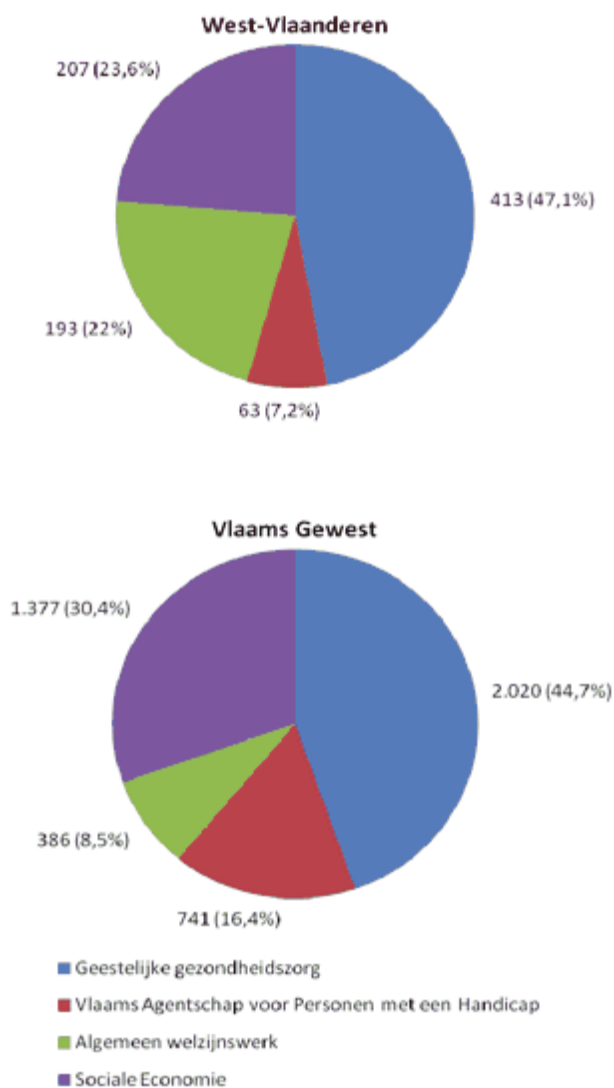

Bron: Ronde Tafel Arbeidszorg, Verwerking: POM West-Vlaanderen.

VASTSTELLINGEN

- In 2010 waren in totaal 876 personen actief in één van de 22 West-Vlaamse arbeidszorginitiatieven.
- 47,1% werkt in een initiatief dat ontstaan is vanuit de geestelijke gezondheidszorg en 23,6% in een arbeidszorginitiatief binnen de sociale economie. Ook in Vlaanderen zijn de geestelijke gezondheidszorg (44,7%) en de sociale economie (30,4%) de twee grootste sectoren die arbeidszorg aanbieden.

Kaart 1.3: Geografische spreiding van de arbeidszorginitiatieven in West-Vlaanderen, 2010.

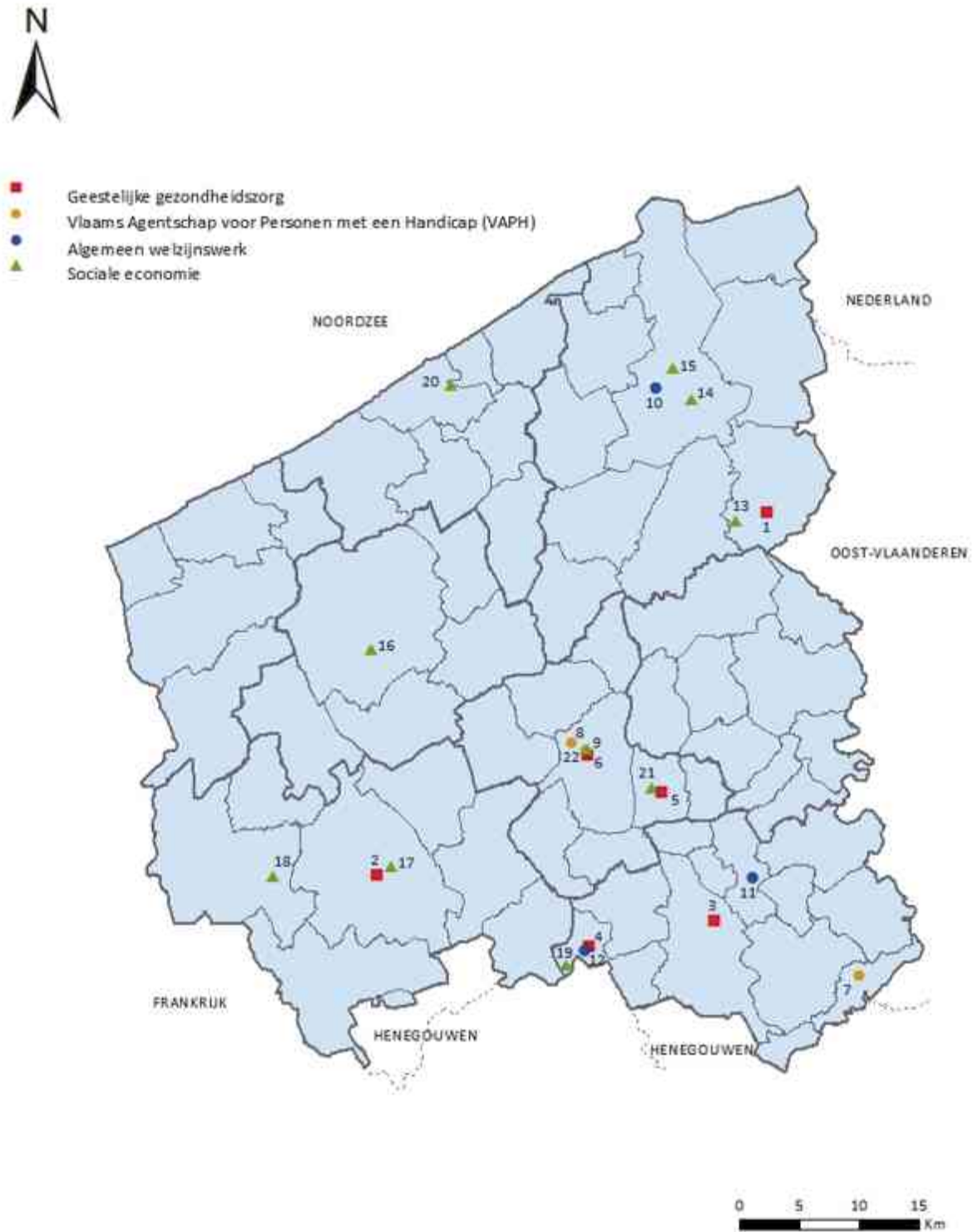

GEESTELIJKE GEZONDHEIDSZORG	
1	De Kluis
2	Stuurkracht 2
3	Domino
4	AC Travo
5	Den Tatsevoet
6	De Bieweg
VLAAMS AGENTSCHAP VOOR PERSONEN MET EEN HANDICAP (VAPH)	
7	Feniks
8	DeDrie
9	Pas Par Toe
ALGEMEEN WELZIJNSWERK	
10	Vereniging Wok
11	Arbeidszorg 't Of
12	Toemaatje
SOCIALE ECONOMIE	
13	De Krulderie
14	Kringwinkel t Rad
15	Sobo@Werk
16	De Groene Kans
17	Westlandia
18	Sowépo
19	t Veer
20	De Oesterbank
21	De Lochting
22	Kringwinkel Midden-West-Vlaanderen

Bron: Ronde Tafel Arbeidszorg.
Verwerking: POM West-Vlaanderen.

2.2. Permanent gesubsidieerde tewerkstelling

Tewerkstellingsinitiatieven voor personen met een arbeidshandicap voor wie men op korte termijn geen doorstroming naar reguliere tewerkstelling mogelijk acht.

De werknemers krijgen een arbeidsovereenkomst van onbepaalde duur.

Werkvormen:

- beschutte werkplaatsen;
- sociale werkplaatsen.

Hervorming Vlaams beleid sociale economie

2012 wordt een belangrijk jaar voor de sociale economie. De voorbije twee jaar werden er voorbereidingen getroffen om de vereenvoudiging van de sociale economie naar twee pijlers te realiseren:

- een pijler maatwerk, voor mensen met een grote afstand tot de arbeidsmarkt, rekening houdend met het principeakkoord maatwerk⁷;
- een pijler lokale diensten, voor ondersteuning in het aanbieden van maatschappelijk verantwoorde diensten die economisch niet rendabel zijn.

Met de pijler maatwerk wordt concreet de ontwikkeling van een afgestemd kader beoogd waarin de belangrijkste doelstellingen en principes van de bestaande regelgeving beschutte werkplaatsen, sociale werkplaatsen en de invoegmaatregel een plaats krijgen.

Binnen de pijler maatwerk is er een onderscheid tussen:

- Maatwerkbedrijven:

dit zijn organisaties/ondernemingen die hun kerntaak leggen bij de inschakeling van mensen met een grote afstand tot de arbeidsmarkt en economische activiteiten ontwikkelen om deze doelstelling te realiseren. Hoogstwaarschijnlijk zal een bedrijf het label maatwerkbedrijf kunnen krijgen als het aantal VTE met arbeidsbeperking door handicap (pmah) en/of psycho-sociale problematiek (psp) minstens 75% bedraagt van het totaal personeelsbestand.

- Maatwerkafdelingen:

dit zijn bedrijven die inschakeling niet als kernactiviteit beschouwen, maar wel kiezen om binnen de eigen reguliere activiteit collectief (minstens 5 VTE op dezelfde werkvloer) mensen met nood aan ondersteuning in te schakelen.

⁷ Het principeakkoord maatwerk werd op 13 januari 2009 door de Vlaamse Regering en de sociale partners ondertekend om op termijn te kunnen komen tot een structurele verankering van het principe maatwerk en maatwerkbedrijven. Dit houdt onder meer in een gelijke financiering van de doelgroepwerknemer met een even verre afstand tot de arbeidsmarkt, een screening- en inschalinginstrument om te komen tot een inschatting van het nodige ondersteuning- en begeleidingspakket, een kwaliteitsvolle doorstroom binnen de sociale economie en instroom in het reguliere circuit met de nodige tijdelijke of permanente werkvloerbegeleiding, ...

Samen met de minister van Werk werd een transparant kader voor tewerkstellingsmaatregelen voor alle werkgevers, inclusief de sociale economie, gecreëerd dat afgestemd is op de Europese Groepsvrijstellingsverordening staatssteun. Deze matrix van vier modules is de volgende:

- opleiding op de werkvloer;
- begeleiding op de werkvloer (omkadering);
- een loonpremie (op basis van de afstand tot de arbeidsmarkt);
- aanpassing van de werkplek / arbeidsomgeving.

Deze modules zijn onderling combineerbaar naargelang de individuele noden van de werknemer en hangen samen met de afstand tot de arbeidsmarkt. De tewerkstellingsmatrix is van toepassing op alle werkgevers die met mensen uit de doelgroep aan de slag willen gaan. De modules kunnen collectief ingezet worden vanuit Sociale economie of individueel vanuit Werk.

Mensen kunnen dus op basis van hun inschaling een persoonlijk werkondersteuningspakket (WOP) krijgen. Deze WOP gaat samen met een competentieprofiel in de rugzak ('rugzakfinanciering').

De conceptnota 'decreet maatwerk in kader van collectieve inschakeling' werd op 21 oktober 2011 goedgekeurd door de Vlaamse Regering. De vertaling naar een voorontwerp van decreet is voorzien tegen de zomer van 2012 om daarna in het najaar van 2012 het definitief door de Vlaamse Regering goedgekeurde decreet te kunnen indienen in het Vlaams Parlement.

2013 wordt een overgangsjaar waar de bestaande ondernemingen (beschutte en sociale werkplaatsen en invoegbedrijven) worden overgeheveld naar het nieuwe decreet. De planning op vandaag is dat vanaf 2014 het nieuwe decreet effectief in uitvoering zal zijn.

2.2.1. Beschutte werkplaatsen

Beschutte werkplaatsen zijn wellicht de oudste ondernemingsvorm in de sociale economie. Ze bestonden al in de jaren '50 maar werden voor het eerst gereguleerd in 1963⁸. In 2006 werden de beschutte werkplaatsen overgeheveld van het beleidsdomein Welzijn naar Sociale Economie.

Een beschutte werkplaats is een bedrijf voor werkwillige personen met een arbeidshandicap die tijdelijk of definitief niet in het regulier economisch circuit terecht kunnen. Het ondersteund werken in een werkplaats op maat laat deze personen toe een beroepsactiviteit uit te oefenen in overeenstemming met hun wensen, behoeften en mogelijkheden.

Arbeid staat centraal. Finaal doel is de tewerkstelling van personen met een arbeidshandicap met het oog op hun verbeterde integratie in de maatschappij. Het rendementsverlies voor de werkgever wordt gecompenseerd door overheidssubsidies⁹.

Doelgroep:

- personen met een arbeidshandicap die (nog) niet regulier kunnen werken.

Sinds 1 oktober 2008 bepaalt de VDAB welke personen met een arbeidshandicap voor subsidies in aanmerking komen. Naast deze doelgroep kan een beschutte werkplaats ook nog ander personeel in dienst nemen, al dan niet gesubsidieerd uit andere bronnen zoals CAO2610, moeilijk te plaatsen werklozen (meer dan vijf jaar inactief), progressief tewerkgestelden na ziekte, SINE-medewerkers, enzovoort.

⁸ Door het toenmalige Rijksfonds voor de Sociale Reclassering van Mindervaliden.

⁹ Sinds april 2006 zijn deze afkomstig van het Vlaams Subsidieagentschap voor Werk en Sociale Economie (VSAWSE).

¹⁰ Personen met een handicap die verwezen zijn naar het normaal economisch circuit.

Kaart 1.4: Geografische spreiding van de beschutte werkplaatsen in West-Vlaanderen, 2010.



Bron: BW-West.
Verwerking: POM West-Vlaanderen.

Tabel 1.3: Tewerkstelling in beschutte werkplaatsen in West-Vlaanderen en het Vlaamse Gewest, 2009-2010.

	West-Vlaanderen		Vlaams Gewest		Aandeel West-Vlaanderen in Vlaams Gewest		
	2009	2010	2009-2010	2009	2010	2009	2010
Tewerkstelling personen met een arbeidshandicap	3.968	4.106	+3,5%	15.772	16.295	+3,3%	25,2%
Tewerkstelling anderen (SINE, MTPW, Plan activa, ...)	460	474	+3,0%	570	608	+6,7%	78,0%
Tewerkstelling validen	938	971	+3,5%	2.967	3.060	+3,1%	31,6%
Totale tewerkstelling doelgroepwerknemers BW	4.428	4.580	+3,4%	16.342	16.903	+3,4%	27,1%
Totale tewerkstelling BW	5.366	5.551	+3,4%	19.309	19.963	+3,4%	27,8%

Bron: Vlaams Subsidieagentschap voor Werk en Sociale Economie, Verwerking: POM West-Vlaanderen.

VASTSTELLINGEN

- In 2010 telde Vlaanderen 67 beschutte werkplaatsen waarvan acht in West-Vlaanderen¹¹.
- Eind 2010 stelden de West-Vlaamse beschutte werkplaatsen 5.551 personen tewerk. Dit is 27,8% van het Vlaamse totaal en een stijging met 185 werknemers of 3,4% in vergelijking met het jaar ervoor.
- De grootste beschutte werkplaats in (West-)Vlaanderen is WAAK in Kuurne met 1.834 werknemers of één derde van de totale tewerkstelling binnen de West-Vlaamse beschutte werkplaatsen. De 5.551 werknemers in de West-Vlaamse beschutte werkplaatsen waren samen goed voor 4.900 voltijdse equivalenten. Dit betekent dat een werknemer gemiddeld 88% van een voltijds uurrooster werkt.
- 16.903 van de 19.963 werknemers in de 67 Vlaamse beschutte werkplaatsen waren doelgroepwerknemers. De acht West-Vlaamse beschutte werkplaatsen hebben een behoorlijk hoog aandeel in de doelgroeptewerkstelling van de 67 Vlaamse beschutte werkplaatsen, namelijk 27,1%. In de categorie 'anderen' loopt dit percentage op tot bijna 80%.
- De tewerkstelling per beschutte werkplaats ligt in West-Vlaanderen een heel stuk hoger dan in het Vlaamse Gewest. Waar een West-Vlaamse beschutte werkplaats in 2010 gemiddeld 513,3 personen met een arbeidshandicap tewerkstelde, haalt een Vlaamse beschutte werkplaats gemiddeld slechts 243,2 personen.

¹¹ De twee beschutte werkplaatsen in Veurne en Diksmuide behoren tot één en dezelfde juridische entiteit.

Figuur 1.5: Evolutie van de tewerkstelling in beschutte werkplaatsen in West-Vlaanderen en het Vlaamse Gewest, 2006-2010.

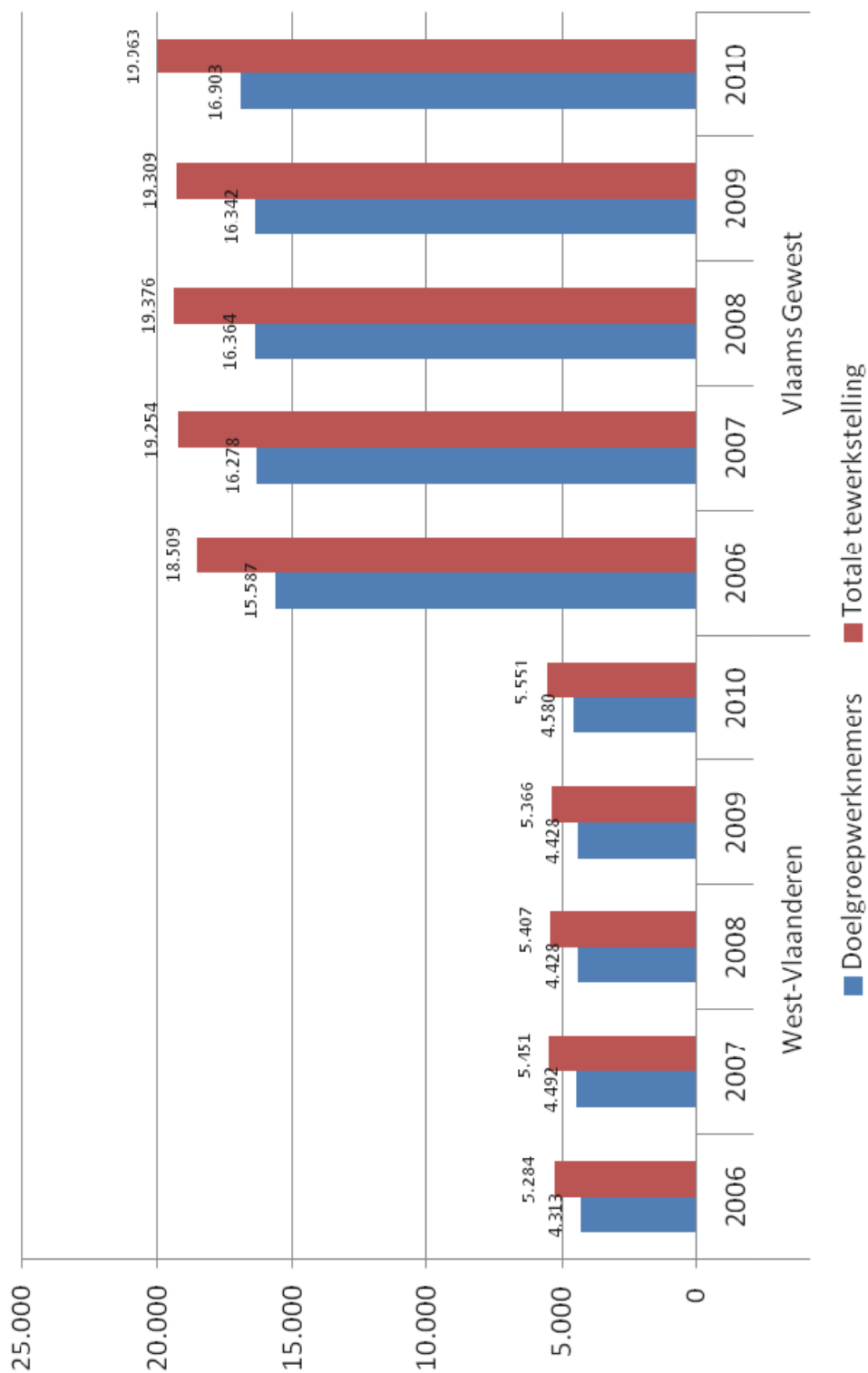

Bron: Vlaams Subsidieagentschap voor Werk en Sociale Economie, Verwerking: POM West-Vlaanderen.

VASTSTELLINGEN

- Over de periode 2006-2010 is de doelgroeptewerking in de West-Vlaamse beschutte werkplaatsen toegenomen met 6,2%. Dat is minder sterk dan de relatieve toename van het aantal doelgroepwerknemers in de Vlaamse beschutte werkplaatsen over diezelfde periode (+8,4%).
- Van de 1.316 extra doelgroepwerknemers in Vlaanderen in de voorbije vijf jaar neemt West-Vlaanderen er 267 of 20,3% voor haar rekening.
- In West-Vlaanderen (net als in Vlaanderen) was er in de jaren 2008 en 2009 enige achteruitgang. Beschutte werkplaatsen zijn door de aard van de activiteiten immers conjunctuurgevoeliger dan andere werkvormen¹².

¹² OVER WERK, Tijdschrift van het Steunpunt WSE, 3/2010.

2.2.2. Sociale werkplaatsen

De eerste sociale werkplaatsen zijn in de loop van de jaren tachtig opgestart met ad hoc financiering. Ze werden voor het eerst gereguleerd in 1994 op experimentele basis via de GESCO-wetgeving. In 1998 kwam een decretale regeling tot stand.

Een sociale werkplaats is een erkend initiatief dat een bedrijfsactiviteit ontwikkelt en dat werkgelegenheid creëert in een beschermde werkomgeving op maat van de mogelijkheden van zeer moeilijk tot onbemiddelbare werkzoekenden. De werknemers worden er intensief begeleid door gespecialiseerd omkaderingspersoneel.

De tewerkstelling wordt gefinancierd met:

- Vlaamse loonsubsidies;
 - omkaderingssubsidies;
 - vermindering van bepaalde werkgeversbijdragen (RSZ);
- en aangevuld met eigen opbrengsten van de sociale werkplaats.

Doelgroep:

de moeilijkst te plaatsen groep van werklozen: minimum vijf jaar werkloos en kortgeschoold¹³.

Vaak gaan deze formele criteria ook samen met een problematiek van fysieke, sociale of psychische aard.

¹³ Diploma niet hoger dan lager secundair onderwijs, buitengewoon secundair onderwijs of hoger secundair beroepsonderwijs.

Kaart 1.5: Geografische spreiding van de sociale werkplaatsen in West-Vlaanderen (1), 2010.



(1) Op basis van de toegekende erkende VTE op 31 december 2010.

Bron: Vlaams Subsidieagentschap voor Werk en Sociale Economie.
Verwerking: POM West-Vlaanderen.

VASTSTELLINGEN

- Er is een duidelijke concentratie van sociale werkplaatsen in het zuiden van de provincie. In de Westhoek (inclusief Westkust) zijn de sociale werkplaatsen ondervertegenwoordigd¹⁴.

¹⁴ De sociale werkplaatsen zijn gelokaliseerd via hun maatschappelijke zetel, niet volgens hun werkingsgebied. Kringloopcentrum Westkust/Westhoek heeft bijvoorbeeld vier locaties in de Westhoek (in Veurne, Diksmuide, Poperinge en Ieper) maar staat slechts eenmaal op de kaart.

Tabel 1.4: Tewerkstelling in sociale werkplaatsen (1) in West-Vlaanderen en het Vlaamse Gewest, 2009-2010.

	West-Vlaanderen		Vlaams Gewest		Aandeel West-Vlaanderen in Vlaams Gewest		
	2009	2010	2009-2010	2009	2010	2009	2010
Doelgroepwerknemers	859	924	+7,6%	4.511	4.883	+8,2%	18,9%
Omkaderingspersoneel	179	186	+3,9%	994	1.063	+6,9%	17,5%
Totale tewerkstelling SW	1.038	1.110	+6,9%	5.505	5.946	+8,0%	18,7%

(1) De niet-erkende (en niet-gesubsidieerde) tewerkstelling nemen we niet mee op in de totaalcijfers van de sociale werkplaatsen. De reden hiervoor is enerzijds dat West-Vlaamse gegevens ontbreken en anderzijds dat deze gegevens ook niet systematisch worden bijgehouden. In werkelijkheid ligt de tewerkstelling in de sector van de sociale werkplaatsen dus hoger. Ook niet-erkende doelgroepwerknemers (mensen die beantwoorden aan de doelgroep maar waarvoor geen loonsubsidiëring wordt voorzien) en ander personeel (zoals bijvoorbeeld art. 60 §7, SINE, ...) worden er tewerkgesteld. Deze doelgroepwerknemers worden tevens begeleid door niet-gesubsidieerd omkaderingspersoneel (verplicht aan te werven à rato van één op vijf doelgroepwerknemers) waardoor ook het omkaderingspersoneel in realiteit hoger ligt.

Bron: Vlaams Subsidieagentschap voor Werk en Sociale Economie, Verwerking: POM West-Vlaanderen.

VASTSTELLINGEN

- In 2010 bedroeg de totale tewerkstelling in de 20 West-Vlaamse sociale werkplaatsen 1.110 personen, dat is een stijging met 72 personen of 6,9% ten opzichte van 2009. Van deze 1.110 werknemers behoorden er 924 of 83,2% tot de doelgroep.
- Het arrondissement Brugge kent het grootste aantal werknemers in sociale werkplaatsen (383 personen of 34,5% van het West-Vlaamse totaal). Op de tweede plaats staat Kortrijk met 272 personen of 24,5%. Samen zijn deze twee arrondissementen goed voor bijna 60% van de totale tewerkstelling in de West-Vlaamse sociale werkplaatsen.
- Het aandeel van West-Vlaanderen in het Vlaamse Gewest inzake de doelgroeptewerkstelling in de sociale werkplaatsen bedroeg 18,9% in 2010.
- De gemiddelde (gesubsidieerde) tewerkstelling in een Vlaamse sociale werkplaats bedroeg 61,3 personen of 50,3 erkende doelgroepwerknemers. De gemiddelde tewerkstelling in een West-Vlaamse sociale werkplaats ligt iets lager: gemiddeld 55,5 personen waarvan 46,2 doelgroepwerknemers.

Figuur 1.6: Evolutie van de tewerkstelling in sociale werkplaatsen in West-Vlaanderen en het Vlaamse Gewest, 2006-2010.

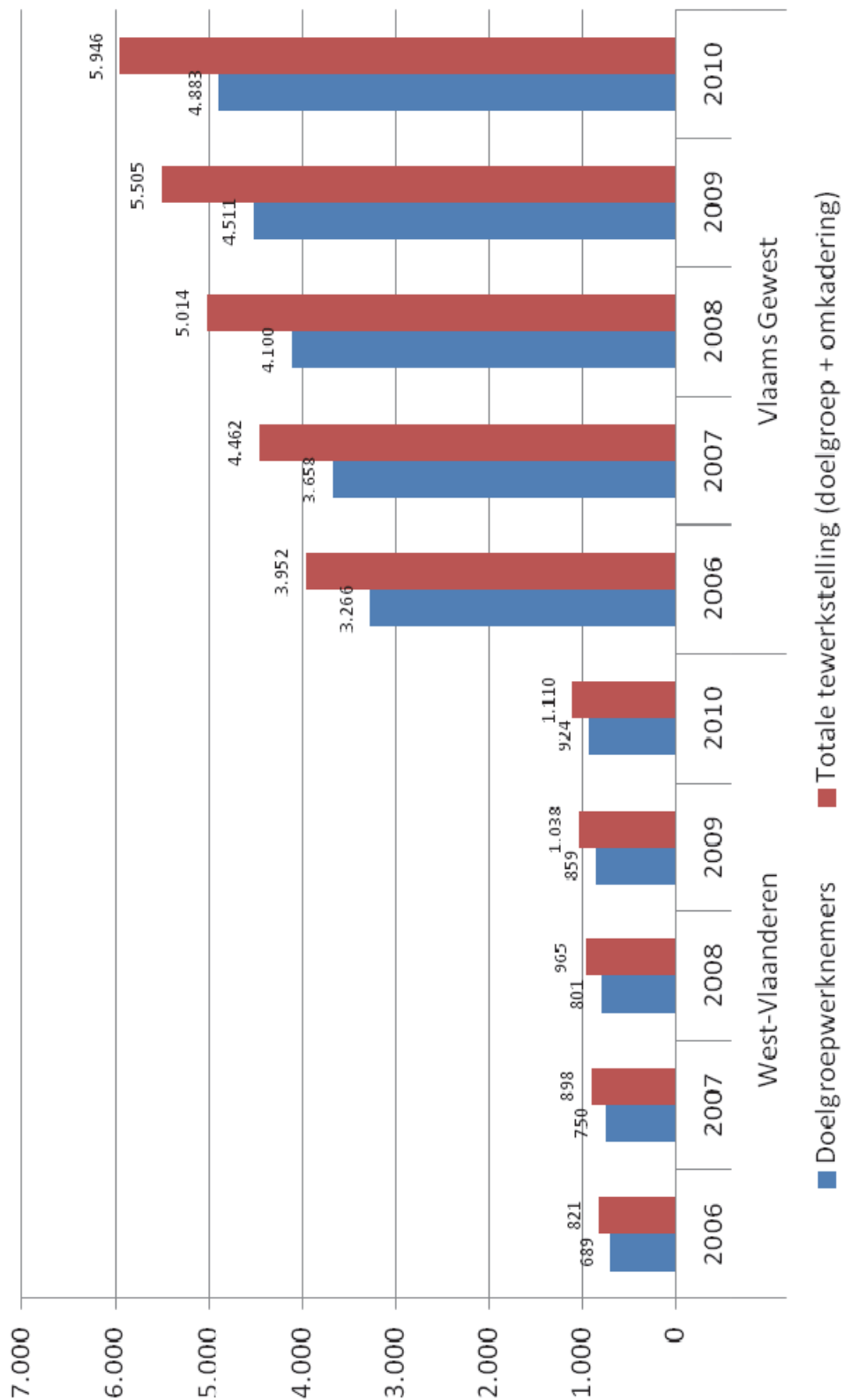

Bron: Vlaams Subsidieagentschap voor Werk en Sociale Economie, Verwerking: POM West-Vlaanderen.

VASTSTELLINGEN

- Over een periode van vijf jaar nam de totale tewerkstelling (doelgroep en omkadering) in de West-Vlaamse sociale werkplaatsen toe met 289 personen of 35,2% en de doelgroeptewerkstelling met 235 personen of 34,1%. In Vlaanderen waren er in 2010 de helft meer tewerkgestelden en ook bijna de helft meer doelgroepwerknemers dan in 2006.
- We merken voor de sociale werkplaatsen geen enkele achteruitgang op in de crisisjaren 2008-2009 en dit in tegenstelling tot de beschutte werkplaatsen. Wellicht is de verklaring hiervoor deels te vinden in de contingentering (slechts uitbreiden als er een call is vanuit Vlaanderen) alsook in de soort van activiteiten die worden aangeboden. Sociale werkplaatsen zijn heel wat minder afhankelijk van de industriële sector voor hun activiteiten.

2.3. Degressief gesubsidieerde tewerkstelling

Bij degressief gesubsidieerde tewerkstelling wordt in de startfase een tijdelijke en degressieve subsidiëring gegeven in afwachting dat de doelgroep en het bedrijf kunnen concurreren op de reguliere (arbeids)markt.

Werkvormen:

- inschakelingbedrijven (federaal) en invoegbedrijven (Vlaams)¹⁵.

¹⁵ Invoegbedrijven en inschakelingbedrijven vallen meestal samen. Een inschakelingbedrijf is een soortgelijk initiatief als het invoegbedrijf, met dit verschil dat de federale overheid de initiatiefnemer is van deze werkvorm (sinds 1995) en dat de subsidiëring anders verloopt. De federale erkenning als inschakelingbedrijf is noodzakelijk voor de Vlaamse erkenning als invoegbedrijf. Deze erkenning geeft recht op de tewerkstelling van moeilijk bemiddelbare werklozen door middel van de tewerkstellingsmaatregel SINE (sociale inschakelingseconomie).

2.3.1. Invoegbedrijven

Het invoegprogramma beoogt de duurzame tewerkstelling van kansengroepen binnen de reguliere economie. De eerste experimentele regeling omtrent invoegbedrijven dateert van 1994. Een definitieve regeling kwam er in 2000.

Invoegbedrijven zijn ondernemingen die bereid zijn om aan kansengroepen een duurzame tewerkstelling te garanderen met aandacht voor opleiding en begeleiding in een arbeidsomgeving waar Maatschappelijk Verantwoord Ondernemen (MVO) centraal staat.

Voor de indienstneming van invoegwerknemers ontvangen deze bedrijven een tijdelijke en degressieve loonkostensubsidie.

Doelgroep:

personen met hoogstens een diploma hoger secundair onderwijs (HSO) die daags voor de aanwerving beantwoorden aan één van volgende kenmerken:

- jonger dan 50 jaar en minstens 12 maand inactief;
- ouder dan 50 jaar en minstens 6 maand inactief;
- minstens 6 maand leefloongerechtigd;
- minstens zes maand werkzoekend met een arbeidshandicap;
- deeltijds werkzoekende leerling van het deeltijds beroepssecundair onderwijs (BSO).

Vanaf januari 2008 werd de collectieve invoeg overgeheveld naar de lokale diensteneconomie en bestaat het invoegprogramma nog uit twee segmenten:

- het commerciële segment;
- het segment dienstenchequebedrijven.

Vanaf 2009 kunnen dienstenchequeondernemingen geen subsidies meer ontvangen voor nieuwe invoegwerknemers.

Hervorming Vlaams beleid sociale economie

Het Vlaamse Regeerakkoord 2009-2014 voorziet de hervorming van de sociale economie in twee pijlers. Maatwerk is hier één van en de huidige invoegbedrijven worden maatwerkafdelingen. Voor meer uitleg over deze hervorming en het maatwerk, zie onder 2.2.

Op 28 oktober 2011 keurde de Vlaamse Regering het ontwerpdecreet goed over de ondersteuning van het ondernemerschap op het vlak van sociale economie en stimulering van het maatschappelijk verantwoord ondernemen. Het gaat om een grondige hervorming van de bestaande ondersteuningsstructuur. Het ontwerpdecreet moet nog worden goedgekeurd door het Vlaams Parlement.

De startcentra sociale economie, een huidig instrument in de ondersteuningstructuren met onder meer als doelstelling bedrijven te ondersteunen bij hun aanvraag tot invoegbedrijf, worden in het nieuwe decreet niet meer erkend en aldus ook niet meer gesubsidieerd¹⁶.

¹⁶ Startcentra sociale economie worden nog erkend en gesubsidieerd tot 30 juni 2012.

Het is positief dat de Vlaamse Regering werk maakt van een stroomlijning van de ondersteuningsstructuren voor de sociale economie en van afstemming met de Europese regelgeving. De regelgeving voor de ondersteuningsstructuur wordt echter al vastgelegd op een moment dat de hervormingen in de sociale economie nog niet af zijn. Het nieuwe decreet maatwerk is nog volop in voorbereiding en ook aan een nieuw kader voor de lokale diensteneconomie wordt nog gewerkt. Het is belangrijk dat alles goed op elkaar wordt afgestemd.

Kaart 1.6: Geografische spreiding van de invoegbedrijven (en -afdelingen) in West-Vlaanderen (1), 2010.

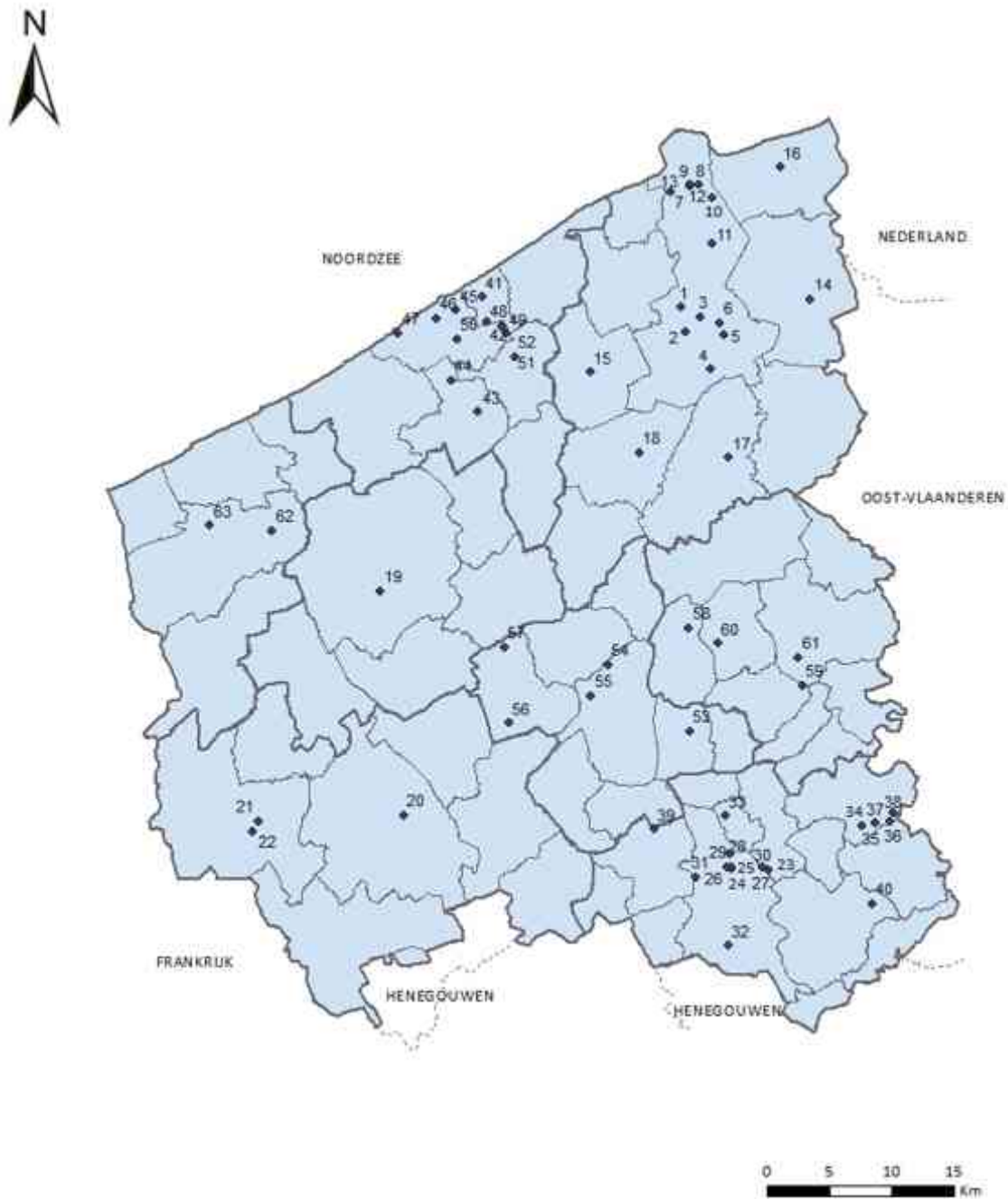

1	Signalisatie Service
2	Horn Club
3	Duorecno
4	Thermostaat LUIS
5	ALP Arhuls
6	Case Support
7	International Car Operators (ICO)
8	Gardet - SOS
9	Van Dermeulen Logistics
10	Multi Fish
11	SesBridge
12	Willekens/Willhelmsen Logistics Zeebrugge
13	International Car Operators (ICO)
14	Tracs
15	Elektricitatrowensen Samenl Verdrachten Pann
16	Van Bilsbant Algemene Bouwonderneming
17	IBW Industrial Binding
18	De Link
19	White House Construction
20	Net@work Dienstverlening
21	Strijck & Poetserservice Liberty
22	Page Electronics
23	T. Broeckhoven-Florensd
24	Let Textielhuis
25	Mackle
26	Thermostaat LUIS Oost-West
27	MCC (Mocille Environmental Care)
28	Skateconstr. Jct-Speed-O-Kee
29	Galactica - Over R. P. Halbes Heri
30	société
31	Yello
32	Remary

33	Tritio
34	Omrihal
35	Thermoss & Vannalst Group
36	Belgian Timber
37	Thermoss & Vannalst
38	Thermoss & Vannalst Rental Equipment
39	Delermat
40	Perfect Properties Pilsars (SP)
41	TOO
42	Fire Technics
43	Pilunoo
44	Rotamar
45	ONTA/MATE
46	Dienstverlening 't Poetshuis
47	Leemigt
48	Soetsert Algemene Ondernemingen
49	Natuursoepzagerij
50	Group Sleymer
51	Verheul Bouwmaterialen
52	Top Milk
53	Centinot
54	SAFAS
55	Armpack
56	Wesvilles
57	Lavareac
58	Public Construct
59	Fresh Onions
60	ON Fresh
61	New Turner
62	SAF-PO VOLIJNG
63	Dienstverlening SAPO

(1) Op basis van de toegekende erkende VTE op 31 december 2010.

Bron: Vlaams Subsidieagentschap voor Werk en Sociale Economie.
Verwerking: POM West-Vlaanderen.

VASTSTELLINGEN

- Eind 2010 telde West-Vlaanderen 63 erkende en operationele invoegbedrijven. De grootste concentratie van invoegbedrijven is er in de regio's Brugge, Oostende en Zuid-West-Vlaanderen. Het aantal invoegbedrijven is ondervertegenwoordigd in de Westhoek.

Tabel 1.5: Invoegtewerkingstelling in West-Vlaanderen en het Vlaamse Gewest, 2009-2010.

	West-Vlaanderen		Vlaams Gewest		Aandeel West-Vlaanderen in Vlaams Gewest	
	2009	2010	2009	2010	2009	2010
Invoegbedrijven, dienstenekeondernemingen	263	188	1.919	1.837	-4,3%	10,2%
Commerciële invoegbedrijven	139	121	938	838	-10,7%	14,4%
Totale tewerkingstelling	402	309	2.857	2.675	-6,4%	11,6%

Bron: Vlaams Subsidieagentschap voor Werk en Sociale Economie, Verwerking: POM West-Vlaanderen.

VASTSTELLINGEN

- In 2010 werden in totaal 309 invoegwerknemers via de 63 West-Vlaamse invoegbedrijven bereikt, dat is een daling van 23,1% ten opzichte van 2009. Binnen deze invoegtewerkstelling vindt 60,8% plaats in het segment van de dienstenchequeondernemingen.
- In Vlaanderen nam de tewerkstelling in de invoegbedrijven eveneens af maar minder sterk dan in West-Vlaanderen. Het aandeel van West-Vlaanderen in de Vlaamse invoegtewerkstelling liep terug van 14,1% in 2009 naar 11,6% in 2010.
- Het arrondissement Kortrijk spant de kroon met 105 invoegwerknemers of 34% van het West-Vlaamse totaal.
- De West-Vlaamse invoegwerknemer presteert gemiddeld 0,7 VTE. In Vlaanderen is dat gemiddeld 0,64 VTE.

Figuur 1.7: Evolutie van de invoegtewerkstelling in West-Vlaanderen en het Vlaamse Gewest, 2006-2010.

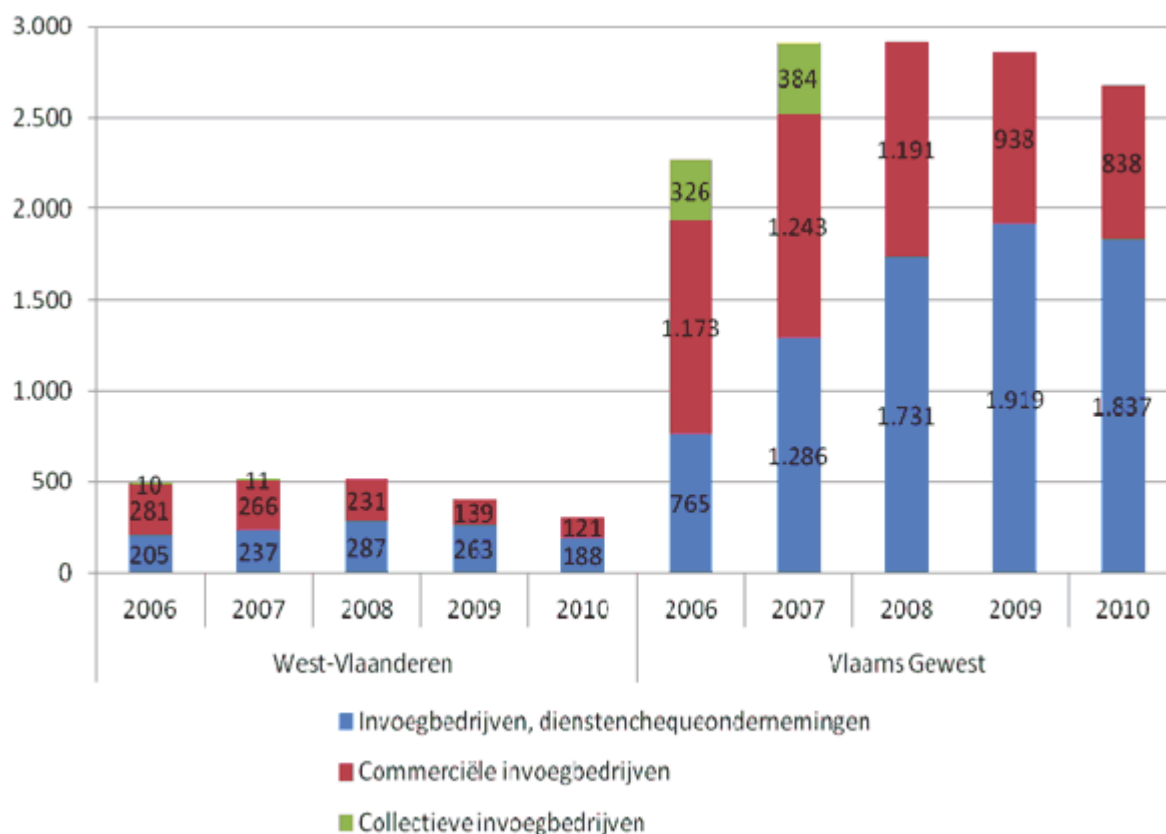

Bron: Vlaams Subsidieagentschap voor Werk en Sociale Economie, Verwerking: POM West-Vlaanderen.

VASTSTELLINGEN

- Het aantal invoegwerknemers in West-Vlaanderen nam van 2006 tot 2008 toe maar vertoonde nadien een dalende trend. De invoegtewerkstelling in West-Vlaanderen lag in 2010 zelfs een eind onder het niveau van 2006; in Vlaanderen waren er in 2010 nog steeds 411 invoegwerknemers meer dan in 2006.

2.4. Tijdelijke tewerkstelling

Hieronder vallen diverse werkvormen die aan kansengroepen werkervaring bezorgen, al dan niet gekoppeld aan een formele opleiding, met het oog op doorstroming naar de reguliere arbeidsmarkt.

Tijdelijke tewerkstelling verschilt op dit vlak dus van de vorige drie werkvormen die wèl als doel hadden kansengroepen tewerk te stellen voor onbepaalde duur, weliswaar met *mogelijkheid* tot doorstroming naar een job in het regulier economisch circuit.

In deze studie bespreken we zeven federale of Vlaamse werkvormen die op één of andere manier tijdelijke werkervaring bezorgen aan kansengroepen om ze klaar te stomen voor de (reguliere) arbeidsmarkt:

- art. 60 §7 van de OCMW-wetgeving;
- art. 61 van de OCMW-wetgeving;
- werkervaring-plus (WEP-plus, een Vlaamse tewerkstellingsmaatregel);
- GESCO-opleidingsprojecten (Vlaamse tewerkstellingsmaatregel);
- brugprojecten (Vlaamse tewerkstellingsmaatregel);
- invoeginterim (federaal tewerkstellingsprogramma in samenwerking met de uitzendsector);
- activiteitencoöperatieve.

2.4.1. Art. 60 §7 van de OCMW-wetgeving¹⁷

Het OCMW bezorgt een baan aan iemand die uit de arbeidsmarkt is gestapt of gevallen om die persoon opnieuw werkervaring te laten opdoen (arbeidsmarktervaring, arbeidsattitudes, ...) en ervoor te zorgen dat hij of zij terug een beroep kan doen op een sociale uitkering.

De werknemer ontvangt een arbeidscontract van bepaalde duur waarvan de duur niet langer kan zijn dan de periode die nodig is om zich terug in orde te stellen met de sociale zekerheid. Hij of zij doet werkervaring op en kan na de periode van tewerkstelling genieten van volledige sociale uitkeringen.

Het OCMW is altijd de juridische werkgever en kan de betrokkene in zijn eigen diensten tewerkstellen of ter beschikking stellen van een derde werkgever, zoals bijvoorbeeld een gemeente, een vzw, een ander OCMW, een partner (bv. een private onderneming) met wie het OCMW een overeenkomst heeft, enzovoort.

De werkgever ontvangt een toelage van de federale overheid (POD maatschappelijke integratie) en geniet van een vrijstelling van werkgeversbijdragen¹⁸.

Doelgroep:

iedereen die tegelijkertijd aan de volgende voorwaarden voldoet:

- gerechtigd zijn op maatschappelijke integratie (leefloon) of op financiële maatschappelijke hulp;
- ingeschreven zijn in het bevolkingsregister of het vreemdelingenregister;
- niet gerechtigd zijn op volledige sociale uitkeringen.

¹⁷ Organieke Wet van 8 juli 1976 betreffende de openbare centra voor maatschappelijk welzijn.

¹⁸ Wanneer een werknemer in het kader van een art. 60 §7 ter beschikking wordt gesteld van een erkende sociale economieonderneming, dan wordt de federale toelage verhoogd.

Tabel 1.6: Gemiddeld aantal personen tewerkgesteld via art. 60 §7 van de OCMW-wetgeving in West-Vlaanderen en het Vlaamse Gewest, 2009-2010.

	West-Vlaanderen		Vlaams Gewest		Aandeel West-Vlaanderen in Vlaams Gewest	
	2009	2010	2009	2010	2009	2010
Personen met recht op maatschappelijke hulp	145	212	938	1.165	+24,2%	15,5%
Personen met recht op maatschappelijke integratie	592	650	3.247	3.543	+9,8%	18,2%
Totaal aantal begunstigden	737	862	4.185	4.708	+17,0%	18,3%

Bron: *POD Maatschappelijke Integratie, Armoedebestrijding, Sociale Economie en Grootstedenenbeleid, Verwerking: POM West-Vlaanderen.*

Figuur 1.8: Evolutie van het aantal personen tewerkgesteld via art. 60 §7 van de OCMW-wetgeving in West-Vlaanderen en het Vlaamse Gewest, 2006-2010.

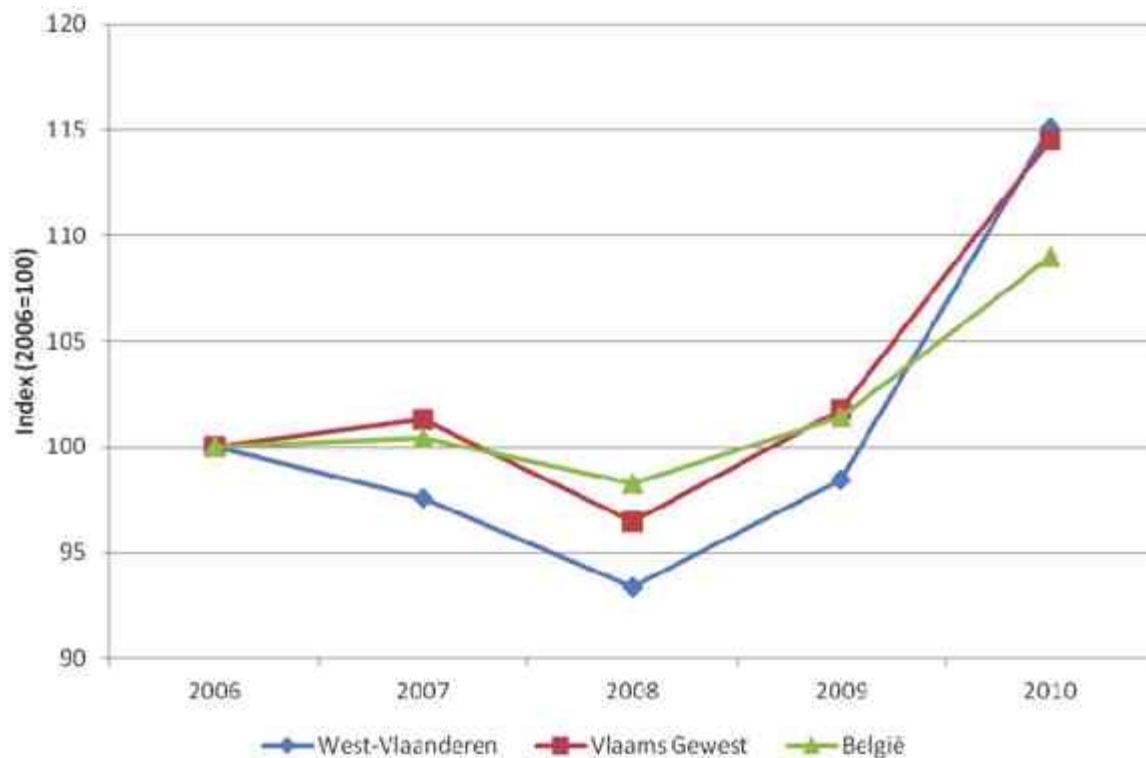

Bron: POD Maatschappelijke Integratie, Armoedebestrijding, Sociale Economie en Grootstedenbeleid,
Verwerking: POM West-Vlaanderen.

VASTSTELLINGEN

- In West-Vlaanderen werden in 2010 gemiddeld 862 personen geactiveerd via de maatregel art. 60 §7 van de OCMW-wetgeving, in Vlaanderen 4.708 en in België 11.469.
- Het aandeel van West-Vlaanderen in het Vlaamse totaal van via deze maatregel geactiveerde leefloners of personen met recht op financiële maatschappelijke hulp nam toe van 17,6% in 2009 naar 18,3% in 2010.
- De tewerkstellingsmaatregel wordt zowel in West-Vlaanderen, Vlaanderen als België veel beter benut vanaf 2008. Dankzij sterke toenames in 2009 en 2010 was de groei van het aantal tewerkgestelden via deze maatregel in de periode 2006-2010 het sterkst in West-Vlaanderen (+15%).

2.4.2. Art. 61 van de OCMW-wetgeving

Aanvullend met art. 60 §7 kan het OCMW een overeenkomst sluiten met een derde werkgever voor het realiseren van zijn tewerkstellingsopdracht. Indien het OCMW voor het tewerkstellen van zijn gerechtigden samenwerkt met een private werkgever, ontvangt het van de federale overheid een toelage voor de omkadering en eventuele opleiding van de tewerkgestelde persoon. Deze toelage is de zogenoemde 'omkaderings- en opleidingspremie' (OOP).

Doelgroep:

- personen met recht op maatschappelijke integratie (leefloners);
- personen met recht op financiële maatschappelijke hulp (vreemdelingen).

Tabel 1.7: Gemiddeld aantal personen tewerkgesteld via art. 61 van de OCMW-wetgeving in West-Vlaanderen en het Vlaamse Gewest, 2009-2010.

	West-Vlaanderen		Vlaams Gewest		Aandeel West-Vlaanderen in Vlaams Gewest		
	2009	2010	2009-2010	2009	2010	2009	2010
Personen met recht op maatschappelijke hulp	0,4	0,3	+0,0%	1,1	1,5	+38,5%	38,5%
Personen met recht op maatschappelijke integratie	5,2	6,4	+24,2%	10,3	14,5	+40,3%	44,3%
Totaal aantal begunstigden	5,6	6,7	+19,4%	11,4	16,0	+40,1%	41,7%

Bron: *POD Maatschappelijke Integratie, Armoedebestrijding, Sociale Economie en Grootstedenenbeleid, Verwerking: POM West-Vlaanderen.*

Figuur 1.9: Evolutie van het aantal personen tewerkgesteld via art. 61 van de OCMW-wetgeving in West-Vlaanderen en het Vlaamse Gewest, 2006-2010.

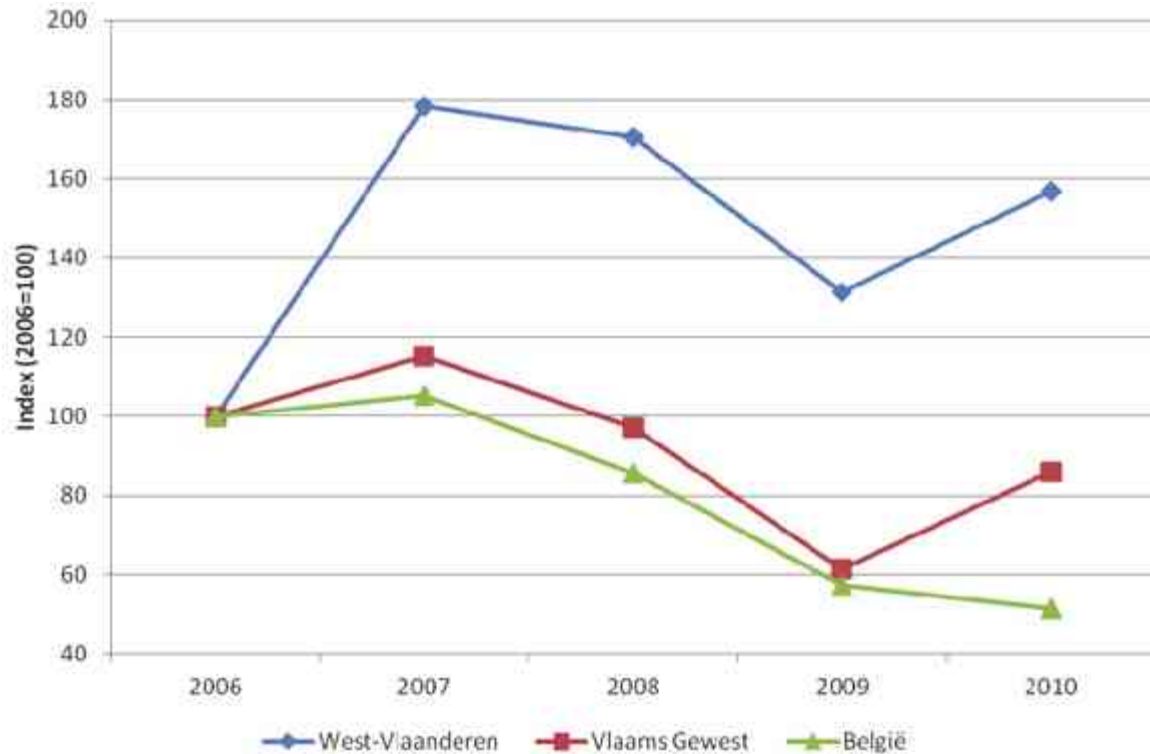

Bron: POD Maatschappelijke Integratie, Armoedebestrijding, Sociale Economie en Grootstedenbeleid, Verwerking: POM West-Vlaanderen.

VASTSTELLINGEN

- De maatregel art. 61 is minder populair dan art. 60 §7. In 2010 werden in West-Vlaanderen gemiddeld zeven personen met recht op een leefloon of financiële maatschappelijke hulp geactiveerd via art. 61 van de OCMW-wetgeving, dat is één persoon meer dan in 2009.
- De maatregel won de voorbije vijf jaar amper aan belang. In 2010 waren er in West-Vlaanderen slechts drie personen meer dan in 2006.

2.4.3. Werkervaringsprojecten

Op 10 juli 2008 keurde de Vlaamse Regering het nieuwe besluit betreffende werkervaringsprojecten goed (voorheen: Werkervaringsplan-plus of WEP-plus).

Het programma biedt langdurige werkzoekenden een begeleide competentieversterkende leerervaring aan met het oog op uitstroom naar de reguliere arbeidsmarkt. Een werkervaringstraject duurt 12 maanden, maar kan ook worden beperkt tot zes maanden of verlengd tot 18 maanden al naargelang de noden van de werkzoekende. De maatregel is bij voorkeur gericht naar laaggeschoolde werkzoekenden.

Sinds de inwerkingtreding van het nieuwe besluit op 1 januari 2009 bestaat het stelsel van de werkervaring uit twee modules die gelijktijdig lopen:

- de werkervaringmodule:
deze omvat een leerwerkervaring op één of meer werkplekken van minimaal zes en maximaal 12 maanden waarbij de werkzoekende op de werkvloer begeleid wordt door een werkervaringpromotor;
- de inschakelingmodule:
deze is gericht op de versterking van de generieke competenties van de werkzoekende met het oog op een duurzame uitstroom van de doelgroepwerknemer naar de reguliere arbeidsmarkt. Deze module wordt verzorgd door het leerwerkbedrijf.

Het Vlaams Subsidieagentschap voor Werk en Sociale Economie is het aanspreekpunt voor promotoren, werkzoekenden worden door de VDAB toegeleid. Promotoren behoren tot de niet-commerciële sector en de overheid.

De financiering gebeurt gedeeltelijk door een activering van de werkloosheidsuitkering of het leefloon (federale middelen). Voor werkzoekenden die geen werkloosheidsuitkering of leefloon ontvangen, gebeurt de financiering via het GESCO-stelsel (Vlaamse middelen). Daarnaast krijgen werkervaringpromotoren ook nog een financiering voor de omkadering en kunnen leerwerkbedrijven een aanvullende omkaderingspremie, een inschakelingsvergoeding en desgevallend een nazorgvergoeding ontvangen.

Doelgroep:

langdurig werkzoekenden:

- op moment van indiensttreding 24 maanden uitkeringsgerechtigd werkloos of ingeschreven als niet-werkende werkzoekende;
- gerechtigden van leefloon of maatschappelijke hulp die minimum één jaar ingeschreven zijn als werkzoekende.

Tabel 1.8: Aantal begunstigden in werkvervangingsplaatsen in West-Vlaanderen en het Vlaamse Gewest, 2009-2010.

	West-Vlaanderen		Vlaams Gewest		Aandeel West-Vlaanderen in Vlaams Gewest	
	2009	2010	2009	2010	2009	2010
WEP-plus (uitdovend)	271	5	2.527	51	10,7%	9,8%
Werkvervangingsprojecten	352	654	2.932	5.514	+88,1%	+11,9%
Totale tewerkstelling	623	659	5.459	5.565	+1,9%	+11,8%

Bron: Vlaams Subsidieagentschap voor Werk en Sociale Economie, Verwerking: POM West-Vlaanderen.

VASTSTELLINGEN

- In 2010 waren er in West-Vlaanderen in totaal 659 begunstigen in werkervaringsplaatsen, dat zijn 36 begunstigen of 5,8% meer dan het jaar voordien. In Vlaanderen steeg het aantal begunstigen in 2010 met 1,9% tot 5.565 personen.
- Het aandeel van West-Vlaanderen in het aantal Vlaamse begunstigen bedroeg 11,8% in 2010.
- 37,5% van de personen in een arbeidstraject in West-Vlaanderen doorloopt zijn leerervaring in het arrondissement Kortrijk en 24,4% in de regio Brugge.

Figuur 1.10: Evolutie van het aantal begunstigden in werkervaringsplaatsen in West-Vlaanderen en het Vlaamse Gewest, 2006-2010.

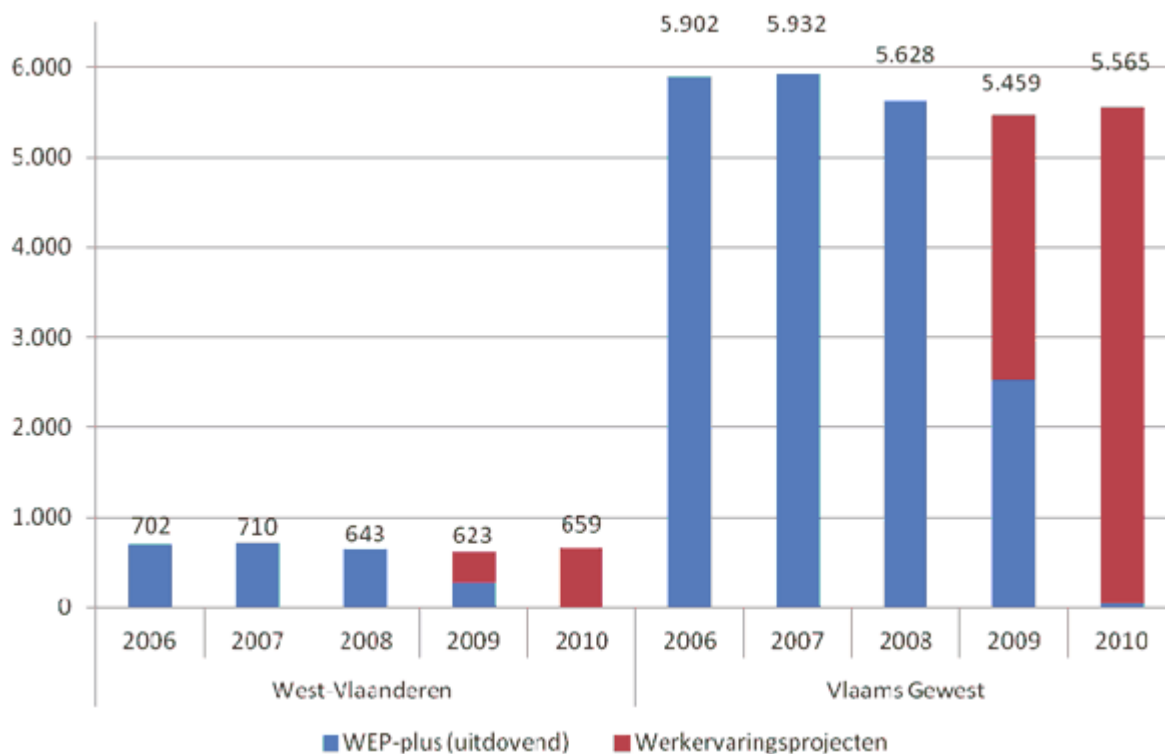

Bron: Vlaams Subsidieagentschap voor Werk en Sociale Economie, Verwerking: POM West-Vlaanderen.

VASTSTELLINGEN

- In 2010 waren er in Vlaanderen 5,7% minder deelnemers aan werkervaring dan in 2006. In West-Vlaanderen viel het aantal deelnemers over diezelfde periode terug met 6,1%.

2.4.4. GESCO-opleidingsprojecten

GESCO, het veralgemeend stelsel van gesubsidieerde contractuelen werd in 1989 opgestart¹⁹. Via GESCO wil de Vlaamse overheid arbeidsplaatsen scheppen in de niet-commerciële sector²⁰ met als doel langdurige en meestal laaggeschoolde werkzoekenden aan een job te helpen.

Een GESCO-werknemer heeft een gewoon arbeidscontract van bepaalde of onbepaalde duur en ontvangt hetzelfde loon als een andere werknemer met eenzelfde functie bij dezelfde werkgever. De werkgever ontvangt voor een voltijdse GESCO een loonpremie en geniet een vermindering van de RSZ-werkgeversbijdragen. De loonpremie is hoger als iemand uit de risicogroepen²¹ als GESCO wordt aangeworven. Wanneer de werkgever een vacante overeenstemmende niet-gesubsidieerde functie wil laten invullen, moet hij voorrang geven aan de GESCO-werknemer.

Doelgroep:
minimum één jaar werkloos en maximaal een diploma LSO.

Opmerking: met ingang van 1 januari 2009 is de regelgeving voor de opleidingsprojecten veranderd. Hierdoor zijn voor het jaar 2008 (overgangsjaar) geen gegevens over het aantal cursisten beschikbaar.

Tabel 1.9: Aantal cursisten die vorming en werkervaring opdoen in de GESCO-opleidingsprojecten in West-Vlaanderen en het Vlaamse Gewest, 2009-2010.

	2009	2010	2009-2010
West-Vlaanderen	129	205	+58,9%
Vlaams Gewest	1.517	2.453	+61,7%
Aandeel West-Vlaanderen in Vlaams Gewest	8,5%	8,4%	

Bron: Vlaams Subsidieagentschap voor Werk en Sociale Economie, Verwerking: POM West-Vlaanderen.

VASTSTELLINGEN

- In 2009 waren er in totaal 1.517 cursisten in een GESCO-opleidingsproject in Vlaanderen die tot de doelgroep behoorden. 129 of 8,5% van deze personen is uit West-Vlaanderen afkomstig.
- Voor 2010 ligt het aantal cursisten aanzienlijk hoger (+61,7% in Vlaanderen) omdat naar aanleiding van de nieuwe regelgeving de doelstelling in verband met het aantal deelnemers naar boven werd opgetrokken. 205 of 8,4% van de 2.453 doelgroepcursisten in 2010 kwam uit West-Vlaanderen.

¹⁹ GESCO verving volgende tewerkstellingsprogramma's: Bijzonder Tijdelijk Kader (BTK), Derde Arbeidscircuit (DAC), Interdepartementaal Begrotingsfonds (IBF) en Tewerkgestelde Werklozen.

²⁰ De niet-commerciële sector is van sociaal, openbaar of cultureel belang, beoogt geen winst en voldoet aan collectieve behoeften waaraan anders niet had kunnen worden voldaan.

²¹ Die risicogroepen zijn: werklozen die op de dag voor de indiensttreding minstens 1 jaar uitkeringsgerechtigd volledig werkloos zijn, niet-werkende werkzoekenden die op de dag voor de indiensttreding minstens 1 jaar als werkzoekende ingeschreven zijn bij de VDAB en maximum een eindexamen, studiegetuigschrift of getuigschrift bezitten van het algemeen, technisch, kunst- of beroepssecundair onderwijs, kansengroepen en OCMW-steuntrekkers (leefloon of financiële maatschappelijke hulp).

2.4.5. Brugprojecten

Brugprojecten zijn gericht op het bijbrengen van arbeidsattitudes aan jongeren die schoolmoe zijn om hen klaar te stomen voor de arbeidsmarkt. Jongeren doen via een begeleide praktijkopleiding werkervaring op bij een promotor (gemeentebestuur, Provinciebestuur, OCMW, vzw, ...) en dit gedurende 20 uur per week voor maximaal 9 maanden.

Brugprojecten worden beschouwd als een vooropleiding en een opstap naar een klassieke arbeids- of leerovereenkomst.

Doelgroep:

- jongeren van minstens 16 jaar uit het deeltijds onderwijs die de essentiële basisattitudes missen (niet-arbeidsrijp of niet-arbeidsbereid) om een job te vinden en te houden.

Tabel 1.10: Gemiddeld aantal leerlingen in een brugproject in West-Vlaanderen en het Vlaamse Gewest, schooljaren 2009-2010 en 2010-2011 (1).

	Schooljaar 2009-2010	Schooljaar 2010-2011	Evolutie over schooljaar 2009-2010 en schooljaar 2010-2011
West-Vlaanderen	173	195	+12,7%
Vlaams Gewest	938	929	-1,0%
Aandeel West-Vlaanderen in Vlaams Gewest	18,4%	21,0%	

(1) Voor het schooljaar 2009-2010 betreft het een gemiddelde van vier metingen (per kwartaal). Vanaf het schooljaar 2010-2011 zijn er tien metingen (per maand).

Bron: Departement Onderwijs en Vorming, Verwerking: POM West-Vlaanderen.

VASTSTELLINGEN

- In het schooljaar 2010-2011 waren gemiddeld 195 leerlingen in West-Vlaanderen actief in een brugproject, dat is 12,7% meer dan het schooljaar ervoor. In Vlaanderen liep het gemiddeld aantal brugjongeren lichtjes terug (-1%).
- West-Vlaanderen is met een aandeel van 21% goed vertegenwoordigd in het aantal Vlaamse brugjongeren.
- Veruit het grootste aantal leerlingen in een brugproject wordt geteld in de regio Zuid-West-Vlaanderen: gemiddeld 113 leerlingen of 57,9% van het West-Vlaamse totaal. Op de tweede plaats staat regio Brugge met 31 leerlingen. De participatie is het laagst in Midden-West-Vlaanderen (16 leerlingen).
- Voor de volledigheid geven we in de cijferbijlage per regio ook de gegevens weer die we ontvingen van de Regionale Overlegplatformen²² (ROP's) in West-Vlaanderen. Door de andere methodiek die werd gebruikt om de gegevens te verzamelen, zijn de statistieken van de ROP's niet te vergelijken met de gegevens van het Departement Onderwijs en Vorming.

²² De Regionale Overlegplatformen werden opgericht door het Decreet van 10 juli 2008 betreffende het stelsel van leren en werken in de Vlaamse Gemeenschap.

2.4.6. Invoeginterim

Met deze activeringsmaatregel wil de federale overheid moeilijk te plaatsen werknemers via uitzendkantoren inschakelen op de arbeidsmarkt.

Een uitzendkantoor sluit een overeenkomst met de minister van Maatschappelijke Integratie, waarbij ze zich voor dit tewerkstellingsprogramma engageert. Dit engagement houdt in dat het uitzendkantoor werknemers uit de doelgroep met een voltijdse arbeidsovereenkomst van onbepaalde duur zal aanwerven. In de loop van de arbeidsovereenkomst probeert het uitzendkantoor de werknemers aan de hand van uitzendopdrachten werkervaring aan te reiken en op termijn een blijvende tewerkstelling bij een derde werkgever. Tevens moet het kantoor de werknemer de nodige opleiding en omkadering bieden. In ruil voor dit engagement krijgt het uitzendkantoor een loonsubsidie gedurende twee jaar.

Doelgroep:

- leefloners;
- gerechtigden op financiële steun;
- degenen die in het kader van art. 60 §7 worden tewerkgesteld.

Vanaf 2007 maakt niemand in West-Vlaanderen nog van deze werkvorm gebruik. Ook in Vlaanderen zijn er in 2008, 2009 en 2010 via invoeginterim geen extra intreders op de arbeidsmarkt.

2.4.7. Activiteitencoöperatie

Een activiteitencoöperatie coacht niet-werkende werkzoekenden naar zelfstandig ondernemerschap. Ze geeft mensen de kans om – mits aan bepaalde voorwaarden is voldaan²³ – zonder risico hun ondernemingsidee in de markt uit te testen met het oog op de uitbouw van een rendabele zelfstandige activiteit. Hierbij behouden ze gedurende een periode van maximaal 18 maanden hun werklozenstatuut en uitkering, terwijl de activiteitencoöperatie hen de nodige begeleiding en coaching biedt, zowel individueel als collectief. Op basis van hun reële ervaringen kunnen de kandidaat-ondernemers dan beslissen of hun ondernemersproject in de praktijk haalbaar is en of ze de stap zetten naar het statuut van zelfstandige.

In België zijn er 12 activiteitencoöperaties die onder de federale wetgeving vallen. De Vlaamse activiteitencoöperaties (vijf sedert eind 2009) zijn erkend en worden gesubsidieerd door de Vlaamse overheid, meer bepaald door de minister van Sociale Economie.

Doelgroep:

kandidaat-ondernemers die op het ogenblik van de ondertekening van hun overeenkomst met de activiteitencoöperatie:

- volledig uitkeringsgerechtigd werkloos zijn (drie tot zes maand naargelang ouder of jonger dan 50 jaar);
- recht hebben op maatschappelijke integratie (leefloon) of;
- recht hebben op financiële maatschappelijke hulp.

Het idee om werklozen te helpen zelfstandige te worden, kwam overgewaaid vanuit Frankrijk. In België zagen de eerste activiteitencoöperaties het levenslicht in Wallonië. Lange tijd werkten ze in het experimentele kader dat werd uitgetekend in een rondschriften van minister Onkelinx (maart 2001). De activiteitencoöperaties in België kregen een wettelijke basis door de Programmawet (Belgisch Staatsblad, 14 maart 2007, 'Titel VII - Werk - Hoofdstuk I - Activiteitencoöperaties'). In een bijhorend Koninklijk Besluit (15 juni 2009) werden de krachtlijnen van de wet concreet gemaakt²⁴.

²³ Zie www.activiteitencoöperaties.be onder doelgroep.

²⁴ Koninklijk besluit houdende diverse bepalingen betreffende het statuut van kandidaat-ondernemers in een activiteitencoöperatie (doelgroep, voorwaarden, toepassingsmodaliteiten, bedrag van de vergoedingen die de 'kandidaat-ondernemers' bovenop hun sociale uitkeringen kunnen ontvangen).

Tabel 1.11: Aantal personen actief in een traject van een activiteitencoöperatie in West-Vlaanderen en het Vlaamse Gewest, 2009-2010.

	West-Vlaanderen (1)			Vlaams Gewest			Aandeel West- Vlaanderen in Vlaams Gewest	
	2009	2010	2009- 2010	2009	2010	2009- 2010	2009	2010
	Waarvan traject gestart vóór jaar x (2)	nvt	13	nvt	71	98	+38,0%	nvt
Waarvan traject gestart in jaar x	nvt	35	nvt	110	143	+30,0%	nvt	24,5%
Aantal mensen actief in traject	nvt	48	nvt	181	241	+33,1%	nvt	19,9%

(1) De West-Vlaamse activiteitencoöperatie *Gusto* is pas eind 2009 gestart.

(2) Een aantal trajecten loopt over twee jaar.

Bron: Vlaamse activiteitencoöperaties, Verwerking: POM West-Vlaanderen.

VASTSTELLINGEN

- Met de erkenning en opstart van de nieuwe activiteitencoöperatie in West-Vlaanderen eind 2009, heeft iedere Vlaamse provincie terug één activiteitencoöperatie: *Gusto* in West-Vlaanderen, *De Punt* in Oost-Vlaanderen, *Co & Go!* in Vlaams-Brabant, *Co-Actief* in Antwerpen en *Ondernemers Atelier* in Limburg.
- In 2010 begeleidde de West-Vlaamse activiteitencoöperatie 48 werkzoekenden die een eigen zaak wilden starten, dat is 19,9% van het Vlaamse totaal.
- 58% van de personen die in 2010 in West-Vlaanderen de werking van de activiteitencoöperatie verlieten, stroomden uit naar werk en 42% nam effectief het statuut van zelfstandige aan (in hoofd- of bijberoep). West-Vlaanderen scoort daarin beter dan alle vijf de Vlaamse activiteitencoöperaties samen (respectievelijk 50,4% en 34,5%).

3. GESUBSIDIEERDE DIENSTENECONOMIE

Het doel van de gesubsidieerde diensteneconomie is dienstverlening aan de lokale gemeenschap (in fysieke/figuurlijke nabijheid van de gebruiker) gekoppeld met de creatie van tewerkstelling voor (hoofdzakelijk) kansengroepen.

Werkvormen:

- Buitenschoolse Kinderopvang (BKO);
- Lokale diensteneconomieprojecten (LDE-projecten, de vroegere buurt- en nabijheid diensten of BND);
- het stelsel van de dienstencheques (DC).

De gesubsidieerde diensteneconomie staat niet toevallig in het midden van het organogram (zie hoofdstuk 1) tussen de sociale inschakelingseconomie en de tewerkstellingsbevorderende maatregelen in het regulier economisch circuit. We kunnen ze bestempelen als een stukje grijze zone. Het leveren van lokale diensten in een gesubsidieerde vorm gekoppeld aan tewerkstelling van (voornamelijk) kansengroepen kan immers zowel binnen de sociale economie als binnen de reguliere economie plaatsvinden.

3.1. Buitenschoolse kinderopvang

De buitenschoolse kinderopvang, die door kansengroepen wordt verzorgd, biedt opvang voor en na de schooluren en tijdens schoolvakanties. Kind en Gezin is bevoegd om de initiatieven voor buitenschoolse opvang te erkennen. Werkgevers zijn gemeentebesturen, OCMW's en vzw's. De doelgroepwerknemers worden tewerkgesteld met GESCO²⁵-statuten.

Doelgroep:

- uitkeringsgerechtigde volledig werklozen;
- niet-werkende werkzoekenden;
- leefloners;
- begunstigden van de sociale bijstand met maximum een diploma HSO.

Tabel 1.12: Tewerkstelling in de buitenschoolse kinderopvang (1) in West-Vlaanderen en het Vlaamse Gewest, 2009-2010.

	2009	2010	2009-2010
West-Vlaanderen	476	480	+0,8%
Vlaams Gewest	3.103	3.096	-0,2%
Aandeel West-Vlaanderen in Vlaams Gewest	15,3%	15,5%	

(1) Het VSAWSE maakt een opsplitsing in de projecten BKO, BKO occasionele kinderopvang en BKO Vlaams Werkgelegenheidsakkoord. De tabel geeft deze projecten gebundeld weer.

Bron: Vlaams Subsidieagentschap voor Werk en Sociale Economie, Verwerking: POM West-Vlaanderen.

VASTSTELLINGEN

- In 2010 waren in West-Vlaanderen 480 personen uit kansengroepen tewerkgesteld via buitenschoolse kinderopvang, dat is 15,5% van het Vlaamse totaal.
- De meeste tewerkstelling voor kansengroepen via buitenschoolse kinderopvang wordt gecreëerd in het arrondissement Brugge (109 personen of 22,7% van het West-Vlaamse totaal).
- Eén VTE buitenschoolse kinderopvang wordt ingevuld door gemiddeld twee personen (1,95 voor West-Vlaanderen en 1,97 voor Vlaanderen).

²⁵ Gesubsidieerde contractuelen.

Figuur 1.11: Evolutie van de tewerkstelling in de buitenschoolse kinderopvang (1) in West-Vlaanderen en het Vlaamse Gewest, 2006-2010.

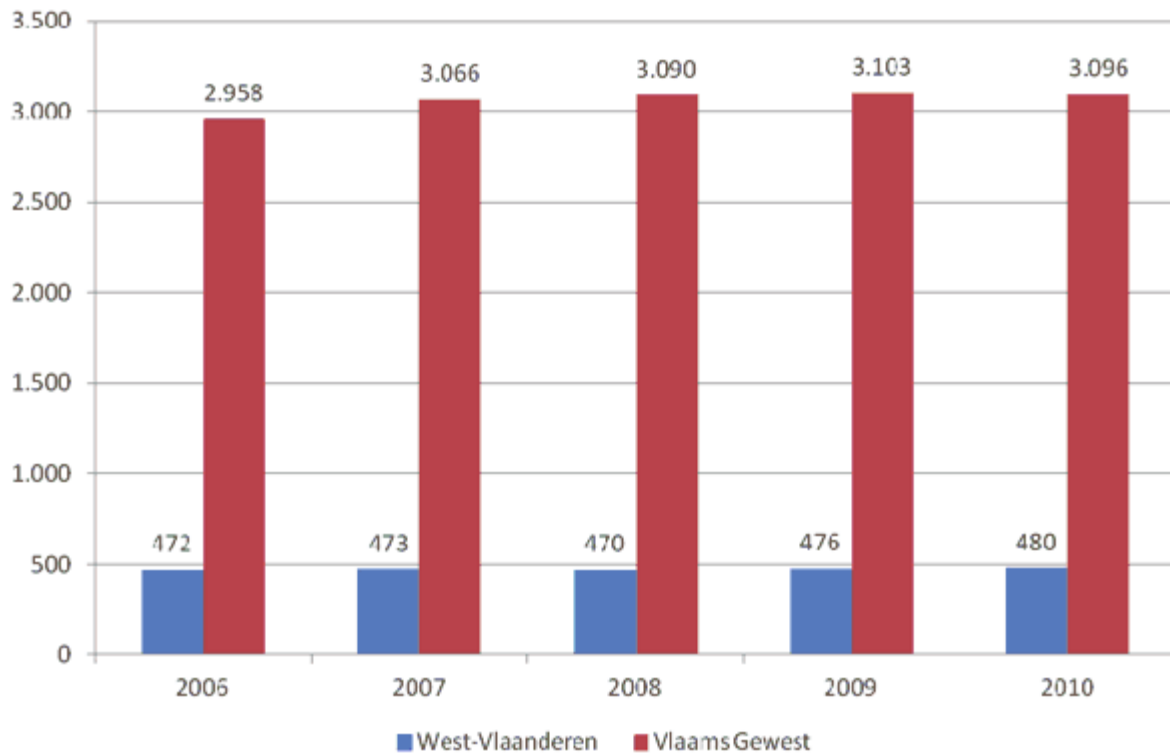

(1) Het VSAWSE maakt een opsplitsing in de projecten BKO, BKO occasionele kinderopvang en BKO Vlaams Werkgelegenheidsakkoord. De figuur geeft deze projecten gebundeld weer.

Bron: Vlaams Subsidieagentschap voor Werk en Sociale Economie, Verwerking: POM West-Vlaanderen.

VASTSTELLINGEN

- Over de periode 2006-2010 steeg de tewerkstelling in buitenschoolse kinderopvang in West-Vlaanderen met 1,7%. In Vlaanderen was er over dezelfde periode een toename van 4,7%.

3.2. Lokale diensteneconomie

Met het programma Lokale Diensteneconomie (LDE) wordt vanuit de overheid een dienstenaanbod uitgebouwd dat aanvullend is op het bestaande reguliere aanbod en dat nauw aansluit op de maatschappelijke noden en trends zoals de vergrijzing, de combinatie arbeid-gezin, versterking van de sociale cohesie en milieubeleid.

Het programma is lokaal verankerd en realiseert een win-win situatie voor mens, maatschappij en milieu door de toepassing van de principes van Maatschappelijk Verantwoord Ondernemen (MVO) en de inschakeling van kansengroepen.

Verschillende belanghebbenden (Vlaamse overheid, federale overheid, lokale dienstverlenende overheid en de klanten) dragen bij tot (klaverblad)financiering.

De dienstverlening kan individueel of collectief zijn²⁶.

De doelgroepwerknemers worden in dienst genomen voor onbepaalde duur.

Doelgroep:

- minstens 1 jaar niet-werkend werkzoekend of;
 - uitkeringsgerechtigd werkloos of;
 - minstens 6 maanden leefloongerechtigd;
- en
- hoogstens diploma secundair onderwijs.

Begin 2008 werd de experimentele periode met LDE afgesloten en werd het een regulier programma²⁷. Verschillende lopende projecten en het programma collectieve invoeg (zie 2.3.1.) werden overgedragen naar het LDE-programma.

Hervorming Vlaams beleid sociale economie

Het Vlaamse Regeerakkoord 2009-2014 stelt de lokale diensteneconomie voorop als één van de twee pijlers van de sociale economie. De lokale diensteneconomie kan deze rol enkel ten volle spelen als ze versterkt wordt.

Op 1 januari 2008 trad het structurele kader voor de LDE in werking. Een goed jaar later bleek dat de basis weliswaar stevig is maar dat de maatregel nog een aantal kinderziekten vertoont, onder andere inzake de complexe procedure en interpretatie van de criteria.

Op basis van een grondige evaluatie werd de bestaande regelgeving bijgestuurd met het oog op een maximale tegemoetkoming aan lokale en bovenlokale maatschappelijke noden. Dat gebeurde binnen het kader van Diensten van Algemeen Economisch Belang. Dit zijn diensten die een overheid wenst te organiseren in het kader van het algemeen belang en die de markt niet, onvoldoende of op onjuiste wijze, voorziet.

²⁶ Individuele dienstverlening: aanvullende kinderopvang, vervoerdienst, ... Collectieve dienstverlening: sociaal restaurant, onderhoud van fiets- en wandelpaden, ...

²⁷ Decreet houdende Lokale Diensteneconomie van 22 december 2006 en Uitvoeringsbesluit van 5 oktober 2007.

De hervorming van de sociale economie tot de maatwerkpijler en de bijsturing van de lokale diensteneconomie mag er niet toe leiden dat mensen in de kou blijven staan. Met de Europese regelgeving rond werkgelegenheidssteun indachtig wordt onderzocht welke kwetsbare mensen door de mazen van het Europese net vallen. Zo wordt de nood en aard van een herdefiniëring van de doelgroep van werknemers in de LDE bekeken zodat zij evenveel kansen krijgen op duurzaam werk. Mensen die hiervoor in aanmerking zouden kunnen komen, zijn bijvoorbeeld ex-gedetineerden en gestraften, artikel 60-ers, mensen in armoede.

De goedkeuring van het nieuwe decreet LDE is voorzien voor 2013 om in voege te kunnen treden op 1 januari 2014.

Kaart 1.7: Geografische spreiding van de initiatieven lokale diensteneconomie in West-Vlaanderen, 31 december 2010 (1).



	Promotor	Erkende initiatieven IOD		
		Overname van de experimenten en naar het decreet	Open oproep	Gedrukt of thematische oproep
1	TND DCMW Beerseem	1	1	
2	Sociale Economie Blankenberge		1	
3	DCMW Brugge	5	3	5
4	Westtoerpro	1		
5	Familiezorg West-Vlaanderen			1
5	Thuisclub			1
7	Groep Intro regio west-Vlaanderen	3	2	
8	DCMW Brugge - De Blauwe Lelie			1
9	Kinderspeelplein de Duit Luitjes			1
10	DCMW Oostkamp	1		
11	DCMW Torhout	1		
12	TND De Link	1	1	
13	Kinderdagverblijf Prutske			1
14	DCMW Ieper	1	1	
15	Gemeentebestuur Poperinge		1	
15	DCMW Poperinge	1		
17	De Wervel		1	
15	DCMW Wervik	1	1	
18	DCMW Avelgem		1	
20	IMOG Harelbeke		1	
21	Hise	1	1	1
22	Gemeentebestuur Kortrijk			1
21	De Driemakkerrijen			1
24	Goetkin			6
25	Mobiel	1	1	
25	TND Kortrijk	2	1	2
27	DCMW Kuurne		1	
25	Eigen Gill - Eigen Hulb			1
28	Duit Initiatieven Kuurne	1	1	
30	DCMW Menen	1	1	
31	SND Suite de Heklijn	1	1	
32	DCMW Waregem		1	
33	Kindercentrum Waregem - Kinderdagverblijf De Kindervilla			1
34	DieNaMu		1	
35	De Vlachwaard			1
36	Gemeentebestuur Zwevegem		1	1
37	Gemeentebestuur Oudekerke	1	1	
35	DCMW Ichtegem		1	
39	Gemeentebestuur Oostende		2	1
40	DCMW Oostende			1
41	De Oostendse Noord			1
42	De Speelbuur			1
43	DCMW Ingelbierster			1
44	Engelcewaarder			1
45	DCMW Roeselare	1	1	1
45	Sociale Luitweddingsmaatschappij De Mantel			1
47	DC Sint-Isidors	1	2	2
48	DCMW Veurne		1	
49	Vrije Kinderdagverblijven Veurne - Spontaan			1

(1) Op basis van de toegekende erkende VTE op 31 december 2010.

Bron: Vlaams Subsidieagentschap voor Werk en Sociale Economie.
Verwerking: POM West-Vlaanderen.

VASTSTELLINGEN

- Op 31 december 2010 waren in West-Vlaanderen 92 initiatieven lokale diensteneconomie erkend bij in totaal 49 promotoren²⁸: 26 initiatieven die vanuit de experimenten werden overgeheveld naar het decreet LDE, 32 initiatieven die werden erkend via de open projectoproepen en 34 via een gesloten of thematische oproep.
- West-Vlaanderen vertegenwoordigt een aandeel van 20,1% in het Vlaamse totaal (457 erkende initiatieven).
- De meeste initiatieven in West-Vlaanderen liggen in of nabij de centrumsteden Kortrijk, Oostende en Brugge.

Tabel 1.13: Tewerkstelling in de lokale diensteneconomie in West-Vlaanderen en het Vlaamse Gewest, 2009-2010.

	West-Vlaanderen			Vlaams Gewest			Aandeel West-Vlaanderen in Vlaams Gewest	
	2009	2010	2009-2010	2009	2010	2009-2010	2009	2010
Doelgroepwerknemers	261	295	+13,0%	1.713	2.206	+28,8%	15,2%	13,4%
Omkaderingspersoneel	63	84	+33,3%	358	530	+48,0%	17,6%	15,8%
Totale tewerkstelling	324	379	+17,0%	2.071	2.736	+32,1%	15,6%	13,9%

Bron: Vlaams Subsidieagentschap voor Werk en Sociale Economie, Verwerking: POM West-Vlaanderen.

VASTSTELLINGEN

- In 2010 waren er in West-Vlaanderen 295 personen tewerkgesteld in de lokale diensteneconomie, dat is 13% meer dan in 2009. De totale tewerkstelling (doelgroep en omkadering) steeg met 17%. In Vlaanderen groeide het aantal werknemers in de lokale diensteneconomie nog sterker met respectievelijk 28,8% en 32,1%.
- Het aandeel van West-Vlaanderen in het Vlaamse Gewest bedroeg 13,4% voor de doelgroepwerknemers en 13,9% voor de totale tewerkstelling.
- 42,7% van de West-Vlaamse doelgroeptewerkstelling in de lokale diensteneconomie situeert zich in het arrondissement Kortrijk en 27,8% in het arrondissement Brugge. Bij gebrek aan erkende initiatieven is er geen tewerkstelling in de lokale diensteneconomie in het arrondissement Tielt.
- In West-Vlaanderen en het Vlaamse Gewest wordt 1 VTE doelgroeptewerkstelling in LDE door gemiddeld 1,2 personen ingevuld.

²⁸ Het aantal promotoren werd geteld volgens (uniek) ondernemingsnummer.

Figuur 1.12: Evolutie van de tewerkstelling in de lokale diensteneconomie in West-Vlaanderen en het Vlaamse Gewest, 2008-2010.

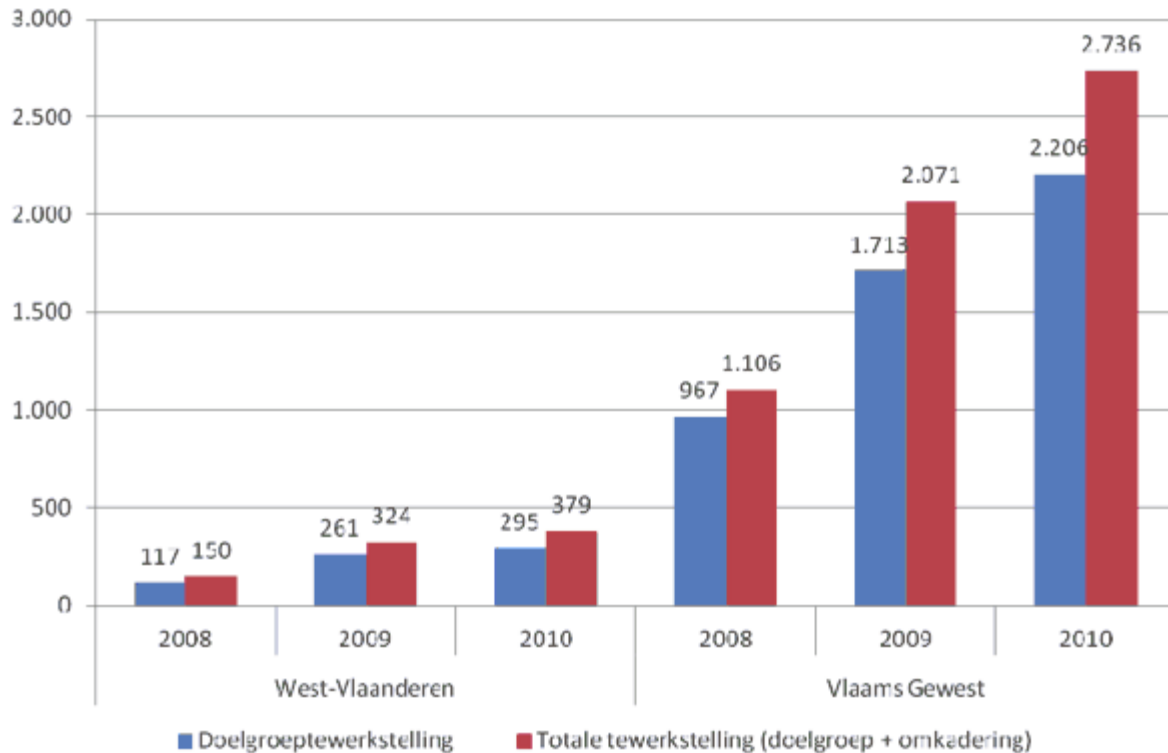

Bron: Vlaams Subsidieagentschap voor Werk en Sociale Economie.

VASTSTELLINGEN

- De lokale diensteneconomie kende sinds de inwerkingtreding van het Decreet LDE eind 2007 een forse groei. In amper drie jaar tijd groeide het aantal doelgroepwerknemers en omkaderingspersoneel met ongeveer 150% in zowel West-Vlaanderen als het Vlaamse Gewest.

3.3. Stelsel van de dienstencheques

Het stelsel van de dienstencheques maakt het voor particulieren mogelijk om een erkende onderneming te betalen voor hulp van huishoudelijke aard.

De dienstencheques zijn een initiatief van de federale regering ter bevordering van de buurtdiensten en -banen. De doelstelling is dubbel: het creëren van arbeidsplaatsen en het bestrijden van zwartwerk.

Doelgroep:

in principe komt iedereen die ingeschreven is als werkzoekende in aanmerking voor een tewerkstelling in het kader van dienstencheques, bijvoorbeeld:

- werkzoekenden met een werkloosheidsuitkering, leefloon of recht op financiële maatschappelijk hulp;
- mensen die voorheen gewoon thuis waren, zonder werk en zonder uitkering;
- personen die in het zwart werkten zonder dat ze een sociale uitkering ontvingen en hun toestand willen regulariseren;
- ...

Tabel 1.14: Aantal werknemers geteld in het stelsel van de dienstencheques in West-Vlaanderen, het Vlaamse Gewest en België (1), 2009-2010.

	2009	2010	2009-2010
West-Vlaanderen	15.976	17.270	+12,3%
Vlaams Gewest	72.281	81.667	+14,1%
België	120.324	136.915	+16,3%
Aandeel West-Vlaanderen in Vlaams Gewest	22,1%	21,1%	
Aandeel West-Vlaanderen in België	13,3%	12,6%	

(1) Verdeling volgens de exploitatiezetel van de onderneming.

Bron: RVA, Verwerking: POM West-Vlaanderen.

VASTSTELLINGEN

- In 2010 ontvingen 17.270 personen in West-Vlaanderen een inkomen via het systeem van de dienstencheques, dat is 21,1% van het Vlaamse totaal.
- Het arrondissement Kortrijk staat op kop wat betreft het aantal werknemers in het stelsel van de dienstencheques (5.347 personen of 31% van het West-Vlaamse totaal). Diksmuide en Veurne staan onderaan de rangorde van de arrondissementen met respectievelijk 667 en 678 werknemers (of 3,9%).
- In alle arrondissementen, behalve in Oostende (-5,8% in 2010), nam de tewerkstelling met dienstencheques toe. De arrondissementen Tielt, Diksmuide en Veurne kennen de grootste relatieve stijgingen (respectievelijk +53,9%, +21,1% en +18,1%).

Figuur 1.13: Evolutie van de tewerkstelling met dienstencheques in West-Vlaanderen, het Vlaamse Gewest en België (1), 2006-2010.

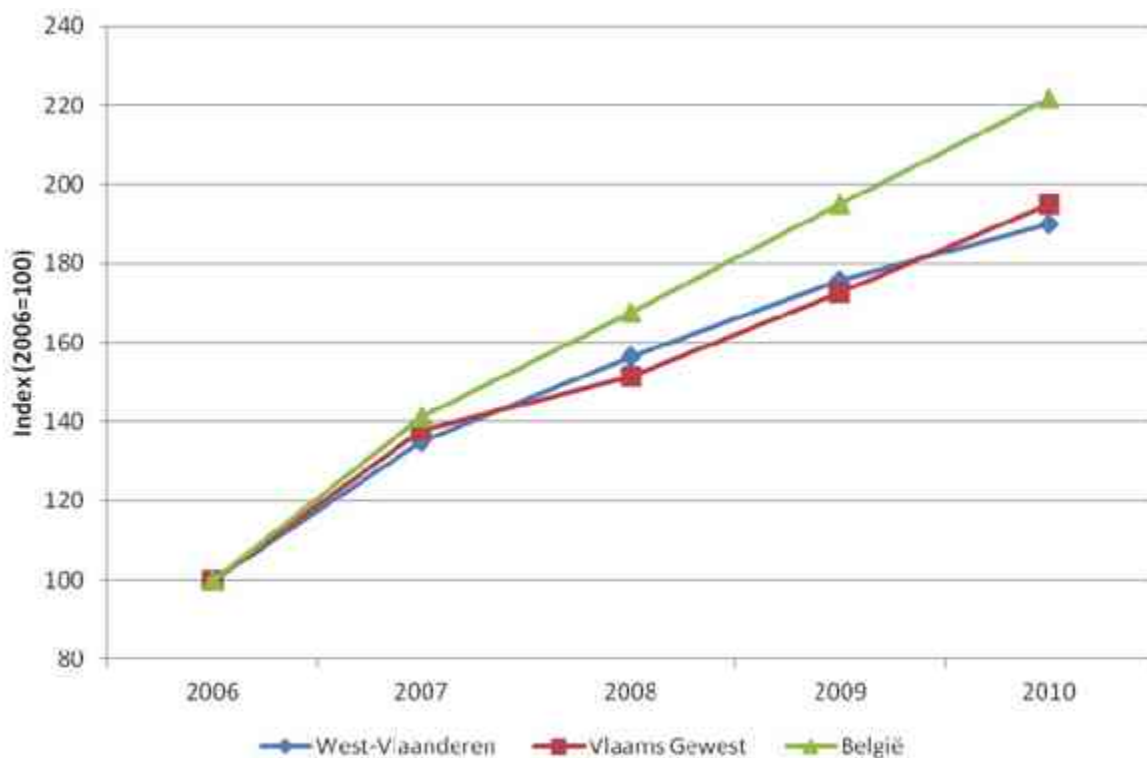

(1) Verdeling volgens de exploitatiezetel van de onderneming.

Bron: RVA, Verwerking: POM West-Vlaanderen.

VASTSTELLINGEN

- De stijgende trend sinds de opstart van het systeem in januari 2004 zet zich voort. Over de periode 2006-2010 was de groei in West-Vlaanderen nagenoeg gelijklopend aan deze in Vlaanderen (respectievelijk +90,1% en +95%) maar minder sterk dan de groei in België (+121,7%).

Dienstenchequejobs staan open voor alle werkzoekenden, ongeacht diploma of werkloosheidsduur. In deze studie zijn we in de eerste plaats geïnteresseerd in de jobcreatie voor *kansengroepen*.

Er zijn drie mogelijkheden om in het dienstenchequestelsel de tewerking van kansengroepen te berekenen: op basis van het type onderneming, in functie van het profiel van de werknemer of naargelang de vroegere beroeps categorie van de dienstenchequewerknemer²⁹.

1. Type onderneming

In het stelsel van de dienstencheques zijn diverse types bedrijven actief. We veronderstellen dat enkel de private non-profit- en de publieke ondernemingen³⁰ het systeem van de dienstencheques hanteren als een middel om werk te verschaffen aan kansengroepen. Dit houdt in dat we veronderstellen dat alle gerealiseerde jobs dan ook voor kansengroepen bedoeld zijn en we houden enkel rekening met de tewerking van deze bedrijven³¹.

2. Profiel van de werknemer

We kijken enkel naar de laaggeschoolde tewerking. In 2010 was 59% van de dienstenchequewerknemers in Vlaanderen en 62% van de dienstenchequewerknemers in België laaggeschoold (maximum diploma lager secundair onderwijs)³². Om de tewerking van kansengroepen in West-Vlaanderen te berekenen³³, gebruiken we het percentage van Vlaanderen.

3. Vroegere beroeps categorie

Dienstenchequewerknemers die instromen vanuit ander betaald werk of vanuit een opleiding, rekenen we niet tot de kansengroepen; aangezien ze 'roteren' staan ze niet verder van de arbeidsmarkt dan andere werknemers.

Zij die werkzoekend of niet-beroepsactief waren (leefloon, invaliditeitsuitkering, opvang van kinderen thuis, ...) worden via het stelsel van de DC (terug) geactiveerd; van deze groep nemen we aan dat ze tot de kansengroepen behoren³⁴.

In 2007 was 46% voor intrede in het dienstenchequestelsel werkzoekend en 9% was niet beroepsactief³⁵; we maken de assumptie dat 55% van de dienstenchequewerknemers tot de kansengroepen behoort.

²⁹ Zie ook de studie "Tewerkinginitiatieven voor kansengroepen in West-Vlaanderen, cijfermateriaal 2003-2007 (September 2008)".

³⁰ Non-profitondernemingen: invoegondernemingen, vzw's en PWA's. Publieke ondernemingen: gemeenten en OCMW's.

³¹ Deze werkwijze maakt abstractie van de private profit ondernemingen, die echter ook personeelsleden die behoren tot de kansengroepen (laaggeschoolden, ouderen, allochtonen) kunnen aanwerven.

³² Bron: RVA.

³³ Niet alle werknemers die instromen in het stelsel van de dienstencheques waren voorheen werkzoekend. In die zin geldt niet voor alle laaggeschoolde werknemers in het stelsel van de dienstencheques dat zij 'een grotere afstand hebben tot de arbeidsmarkt dan de gemiddelde werkzoekende' en dus tot de 'kansengroepen' behoren.

³⁴ We corrigeren niet meer verder naar bijvoorbeeld 'al of niet laaggeschoold' omdat we ervan uitgaan dat de grootste groep van deze tewerking voldoeft aan één of meerdere criteria (laaggeschoold, allochtoon, langdurig werkloos, ...).

³⁵ Zie ook de studie "Tewerkinginitiatieven voor kansengroepen in West-Vlaanderen, cijfermateriaal 2003-2007 (September 2008), p. 66".

Tabel 1.15: Geraamde tewerkstelling van kansengroepen binnen het stelsel van dienstencheques, 2010.

	Totale tewerkstelling	Berekening volgens type onderneming	Berekening volgens profiel van de werknemer	Berekening volgens vroegere beroeps categorie
Arr. Brugge	3.408	2.252	2.012	1.874
Arr. Diksmuide	667	274	394	367
Arr. Ieper	1.217	227	718	669
Arr. Kortrijk	5.347	2.032	3.157	2.941
Arr. Oostende	1.162	614	686	639
Arr. Roeselare	3.337	1.736	1.970	1.835
Arr. Tielt	1.454	379	858	800
Arr. Veurne	678	97	400	373
West-Vlaanderen	17.270	7.611	10.195	9.499
Vlaams Gewest	81.667	33.284	48.213	44.917
België	136.915	48.971	80.828	75.303

Bron: RVA, Verwerking: POM West-Vlaanderen.

VASTSTELLINGEN

- Naargelang de berekeningswijze die werd toegepast, varieert de jobcreatie voor kansengroepen via het stelsel van de dienstencheques in West-Vlaanderen tussen de 7.600 en 10.300 arbeidsplaatsen (ten opzichte van een totale jobcreatie van 17.270 arbeidsplaatsen).

Voor de raming van de totale tewerkstelling van kansengroepen in de sociale economie (zie 5. Besluit) zullen we verder werken met de assumptie dat 55% van de werknemers in het stelsel van de dienstencheques tot de kansengroepen behoort, aangezien zij voor hun tewerkstelling werkzoekend of niet-beroepsactief waren

4. TEWERKSTELLINGSBEVORDERENDE MAATREGELEN VOOR KANSENGROEPEN IN HET REGULIER ECONOMISCH CIRCUIT

Onder tewerkstellingsbevorderende maatregelen in het regulier economisch circuit (REC) vallen diverse initiatieven die hoofdzakelijk de tewerkstelling van langdurig en/of laaggeschoolde werklozen en andere specifieke kansengroepen beogen, maar niet tot het domein van de sociale (inschakelings)economie behoren. Het betreft de individuele inschakeling, met overheidssteun, in reguliere bedrijven van bepaalde doelgroepen die zich niet meten aan de basisprincipes van de sociale economie.

Op www.aandeslag.be of www.werk.be staat een overzicht van alle loonkostenverlagende maatregelen waarop deze ondernemingen een beroep kunnen doen. Aangezien de focus van deze studie ligt op 'sociale tewerkstelling', nemen we in dit hoofdstuk enkel de volgende steunmaatregelen op:

- Individuele Beroepsopleiding (IBO);
- IBO-interim (sinds juli 2006);
- Instapopleiding (sinds 1 september 2005);
- Tewerkstellingspremie voor 50-plussers (sinds 1 april 2006);
- De Vlaamse Ondersteuningspremie (VOP).

Er zijn tot slot ook nog werkgevers die zonder een beroep te doen op specifieke tewerkstellingsbevorderende maatregelen kansengroepen aanwerven, maar in voorliggende studie wordt die groep niet gemeten.

4.1. Individuele Beroepsopleiding (IBO)

De individuele beroepsopleiding in de onderneming (IBO) is een opleiding waarbij een cursist op de werkplek wordt getraind en begeleid. Het bedrijf betaalt geen loon of RSZ-bijdrage, enkel een productiviteitspremie. Na de opleiding is het bedrijf verplicht om de cursist aan te werven met een contract voor onbepaalde duur. De werkzoekende krijgt tijdens de opleiding een premie bovenop zijn uitkering waardoor het inkomen vergelijkbaar is met een nettoloon³⁶.

In onze inventaris brengen we enkel de laaggeschoolde IBO'ers in rekening. In de cijferbijlage nemen we voor de volledigheid ook de andere categorieën op.

Tabel 1.16: Aantal laaggeschoolde IBO'ers in West-Vlaanderen en het Vlaamse Gewest (1), 2009-2010.

	2009	2010	2009-2010
West-Vlaanderen	820	837	+2,1%
Vlaams Gewest	4.022	4.346	+8,1%
Aandeel West-Vlaanderen in Vlaams Gewest	20,4%	19,3%	

(1) Ingedeeld naar regio van de dossierbeheerder, dit komt meestal overeen met de regio van de bedrijfsvestiging.

Bron: VDAB, Verwerking: POM West-Vlaanderen.

³⁶ In 2008 werden een aantal specifieke IBO's gelanceerd, zoals de Gespecialiseerde IBO (GIBO) voor personen met een arbeidshandicap en IBOT, een IBO met taalondersteuning voor anderstaligen. Er is ook nog een derde variant op de klassieke IBO, dat is de IBO-interim, een IBO voor kansengroepen gecombineerd met een interimjob (zie verder).

Figuur 1.14: Evolutie van het aantal laaggeschoolde IBO'ers in West-Vlaanderen en het Vlaamse Gewest (1), 2006-2010.

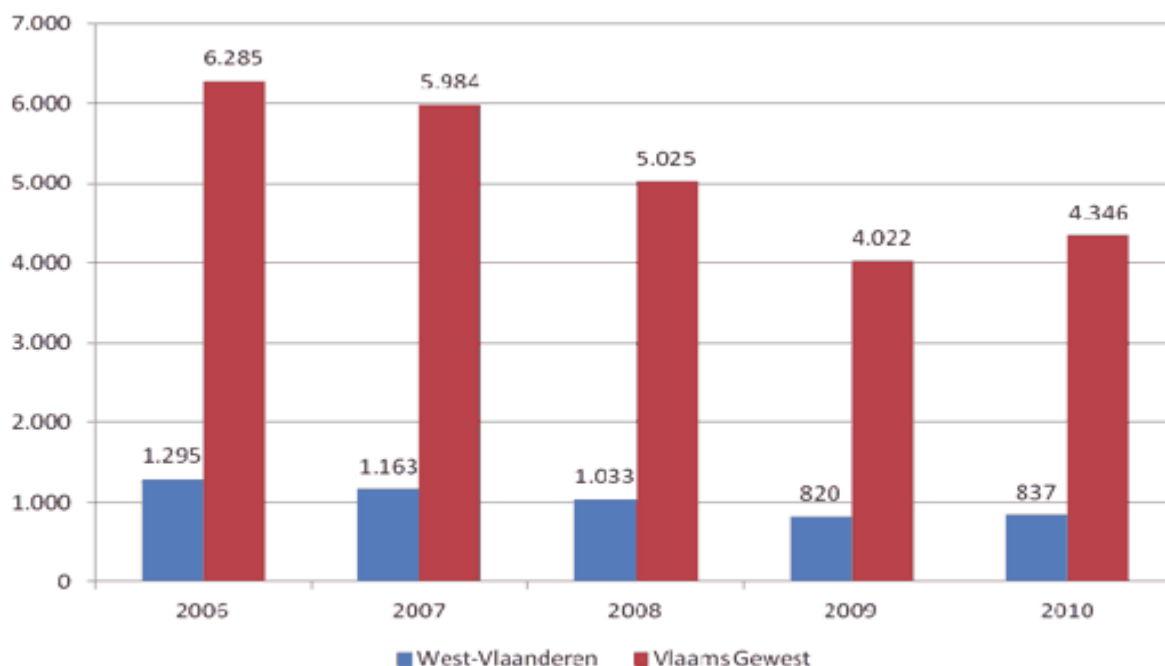

(1) Ingedeeld naar regio van de dossierbeheerder, dit komt meestal overeen met de regio van de bedrijfsvestiging.

Bron: VDAB, Verwerking: POM West-Vlaanderen.

VASTSTELLINGEN

- Op 31 december 2010 telde West-Vlaanderen 837 laaggeschoolde werkzoekenden die via IBO werden opgeleid.
- Het arrondissement Brugge heeft het grootste aantal opgestarte IBO-contracten voor laaggeschoolden (215 in 2010 of 26,1% van het West-Vlaamse totaal). De arrondissementen Diksmuide, Tielt en Veurne bengelen onderaan met respectievelijk 34, 36 en 45 laaggeschoolde IBO'ers die er van start zijn gegaan.
- Ten opzichte van 2009 nam het aantal laaggeschoolde IBO'ers in West-Vlaanderen toe met 17 personen of 2,1%. De relatieve stijging in Vlaanderen is bijna vier keer zo sterk (+8,1%). In absolute termen gaat het om 324 IBO'ers meer in 2010 dan het jaar ervoor.
- Over een periode van vijf jaar nam het aantal laaggeschoolde IBO'ers af met 35,4% in West-Vlaanderen en met 30,9% in Vlaanderen.

4.2. IBO-interim

De IBO-interim is een uitbreiding van de klassieke IBO. Deze maatregel is gestart in juli 2006. De IBO-interim is specifiek gericht naar kansengroepen (50-plussers, allochtonen en personen met een arbeidshandicap).

De IBO-interim maakt de combinatie tussen uitzendarbeid (maximaal vier weken) en een klassieke IBO bij dezelfde werkgever.

Tabel 1.17: Doelgroeptewerkstelling via IBO-interim in West-Vlaanderen en het Vlaamse Gewest, 2009-2010.

	2009	2010	2009-2010
West-Vlaanderen	3	2	-33,3%
Vlaams Gewest	84	51	-39,3%
Aandeel West-Vlaanderen in Vlaams Gewest	3,6%	3,9%	

Bron: VDAB, Verwerking: POM West-Vlaanderen.

Figuur 1.15: Evolutie van de doelgroeptewerkstelling via IBO-interim in West-Vlaanderen en het Vlaamse Gewest, 2006-2010.

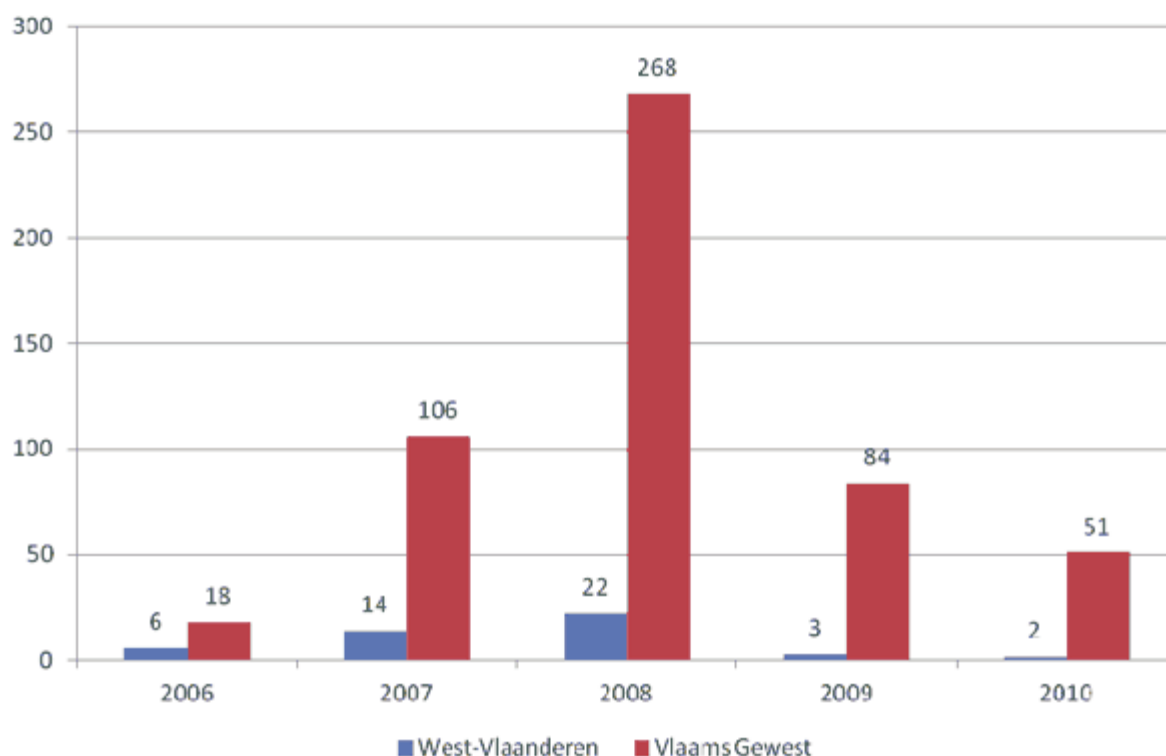

Bron: VDAB, Verwerking: POM West-Vlaanderen.

VASTSTELLINGEN

- Slechts twee personen uit de kansengroepen konden in 2010 via IBO-interim herintreden op de arbeidsmarkt in West-Vlaanderen. In 2009 waren dat er drie.
- In de rest van Vlaanderen weet de maatregel in verhouding heel wat meer mensen uit kansengroepen te activeren, maar ook daar is de doelgroeptewerkstelling via IBO-interim in 2010 gedaald (33 personen minder dan in 2009).
- Het systeem van IBO-interim heeft nooit goed gewerkt (de piek in 2008 in Vlaanderen komt vanwege één bedrijf in Gent met 114 contracten). Belangrijkste reden is dat een interim-kantoor een klant moet begeleiden die ze na maximum acht weken interim toch verliest aan de klassieke IBO.

4.3. Instapopleiding

Een instapopleiding is een tewerkstellingsmaatregel waarbij de beroepsopleiding of studie bedrijfsgericht wordt afgewerkt. Dergelijke instapopleiding duurt twee maanden en moet starten binnen de vier maanden na het einde van de beroepsopleiding of studie.

Doelgroep:

- laaggeschoolde schoolverlaters/werkzoekenden (om te verhinderen dat ze langdurig werkloos worden).

Tabel 1.18: Doelgroeptewerkstelling via instapopleiding in West-Vlaanderen en het Vlaamse Gewest, 2009-2010.

	2009	2010	2009-2010
West-Vlaanderen	19	25	+31,6%
Vlaams Gewest	191	168	-12,0%
Aandeel West-Vlaanderen in Vlaams Gewest	9,9%	14,9%	

Bron: VDAB, Verwerking: POM West-Vlaanderen.

Figuur 1.16: Evolutie van de doelgroeptewerkstelling via instapopleiding in West-Vlaanderen en het Vlaamse Gewest, 2006-2010.

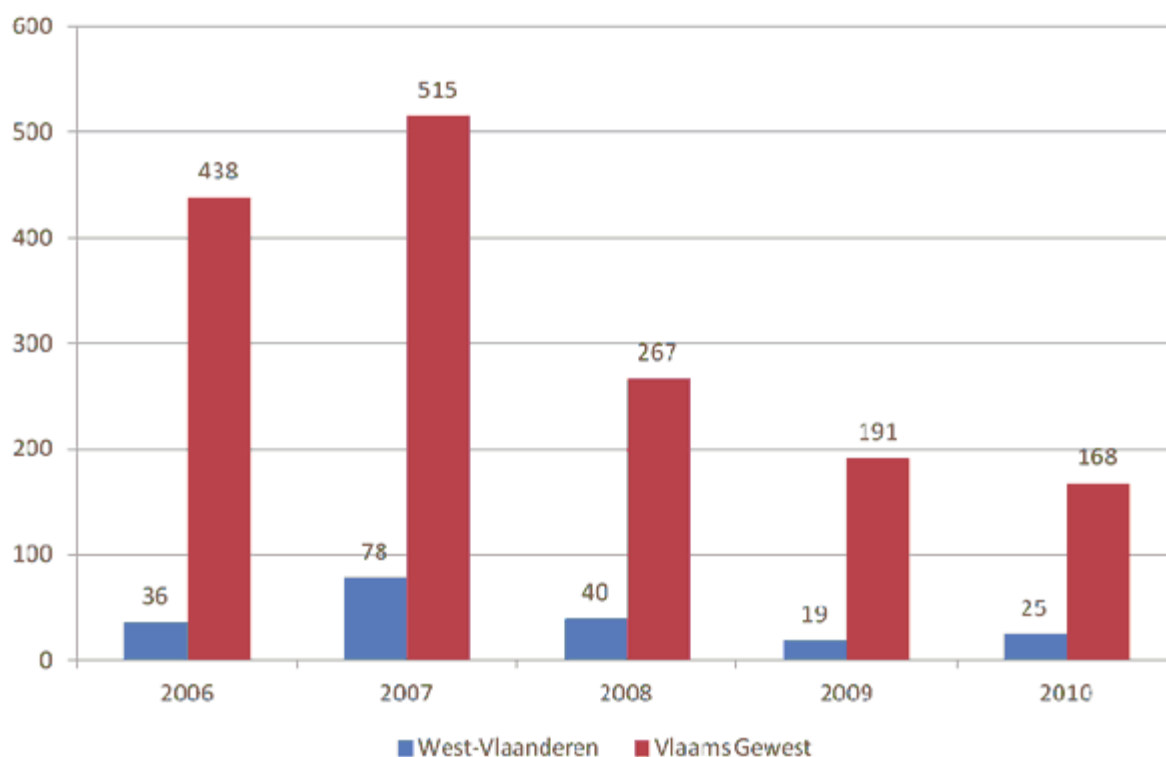

Bron: VDAB, Verwerking: POM West-Vlaanderen.

VASTSTELLINGEN

- In 2010 bereikte de instapopleiding 168 schoolverlaters in Vlaanderen, waarvan slechts 25 personen of 14,9% in West-Vlaanderen.
- In West-Vlaanderen nam de populariteit van de maatregel vanaf 2008 af maar in 2010 waren er opnieuw meer schoolverlaters die voor een instapopleiding kozen dan het jaar ervoor; in Vlaanderen zette de daling die eveneens in 2008 was gestart zich ook in 2010 voort.

4.4. Tewerkstellingspremie voor 50-plussers

De tewerkstellingspremie voor 50-plussers bestaat sinds april 2006. Met deze tewerkstellingspremie wordt gedurende vier kwartalen de loonkost gedrukt voor werkgevers die een niet-werkende werkzoekende vijftigplusser aanwerven met een contract van onbepaalde duur.

Tabel 1.19: Aantal goedgekeurde premies voor 50-plussers in West-Vlaanderen en het Vlaamse Gewest, 2009-2010.

	2009	2010	2009-2010
West-Vlaanderen	476	561	+17,9%
Vlaams Gewest	2.086	2.484	+19,1%
Aandeel West-Vlaanderen in Vlaams Gewest	22,8%	22,6%	

Bron: VDAB, Verwerking: POM West-Vlaanderen.

Figuur 1.17: Evolutie van de doelgroeptewerking met premie voor 50-plussers in West-Vlaanderen en het Vlaamse Gewest, 2006-2010.

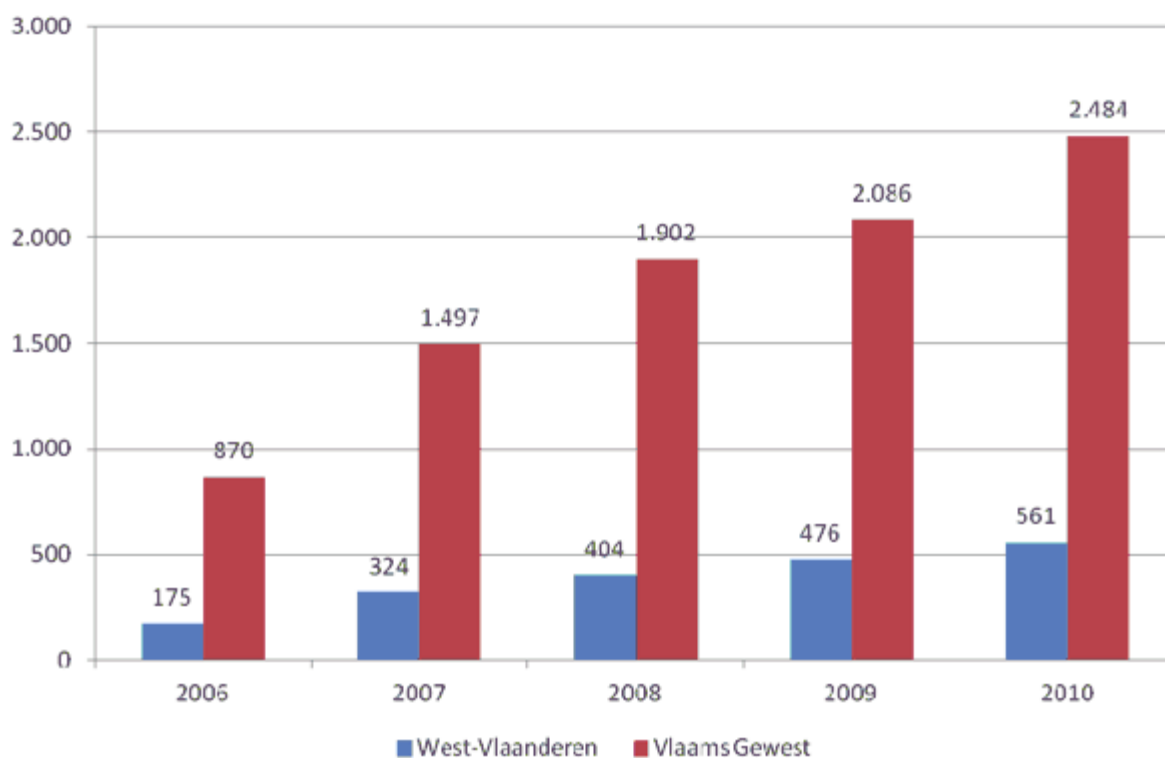

Bron: VDAB, Verwerking: POM West-Vlaanderen.

VASTSTELLINGEN

- In 2010 werden in het Vlaamse Gewest 2.484 premies goedgekeurd voor de tewerkstelling van een niet-werkende werkzoekende 50-plusser. Met 561 goedgekeurde premies is West-Vlaanderen goed voor 22,6% van het Vlaamse totaal.
- De arrondissementen Brugge en Kortrijk zijn goed voor de helft van het aantal goedgekeurde premies in West-Vlaanderen. In één arrondissement, Ieper, liep de tewerkstelling met premies voor 50+ terug in 2010 (-15 goedgekeurde premies of -38,5%).
- De Vlaamse regering besliste begin 2008 om de aanvraagprocedure van de premie eenvoudiger en aantrekkelijker te maken³⁷. Het aantal premies voor 50-plussers blijft sindsdien continu toenemen.

³⁷ Sinds 1 januari 2008 werd het criterium van 14 dagen werkloosheid teruggebracht tot één dag en de duurtijd waarin werkgevers de premie kunnen aanvragen werd verlengd tot 3 maanden.

4.5. Vlaamse Ondersteuningspremie (VOP)

De federale CAO26 - in voege vanaf de jaren zeventig - en de Vlaamse Integratiepremie - in voege vanaf 1 januari 1999, werden samengevoegd in de Vlaamse Ondersteuningspremie (VOP). De vroegere begunstigen werden overgedragen naar dit nieuwe stelsel.

Vanaf juli 2008 kunnen werkgevers die een persoon met een handicap aanwerven enkel en alleen nog de VOP aanvragen.

Het toepassingsgebied van de private sector werd verruimd (inclusief uitzendarbeid) tot het onderwijs en de lokale besturen (dit laatste enkel voor nieuwe indienstnemen). Er is ook een VOP voor zelfstandige arbeid.

Tabel 1.20: Doelgroeptewerkstelling met Vlaamse Ondersteuningspremie in West-Vlaanderen en het Vlaamse Gewest, 2009-2010.

	2009	2010	2009-2010
West-Vlaanderen	1.634	1.901	+16,3%
Vlaams Gewest	7.537	8.693	+15,3%
Aandeel West-Vlaanderen in Vlaams Gewest	21,7%	21,9%	

Bron: VDAB, Verwerking: POM West-Vlaanderen.

Figuur 1.18: Evolutie van de doelgroeptewerkstelling met Vlaamse Ondersteuningspremie in West-Vlaanderen en het Vlaamse Gewest, 2008-2010 (1).

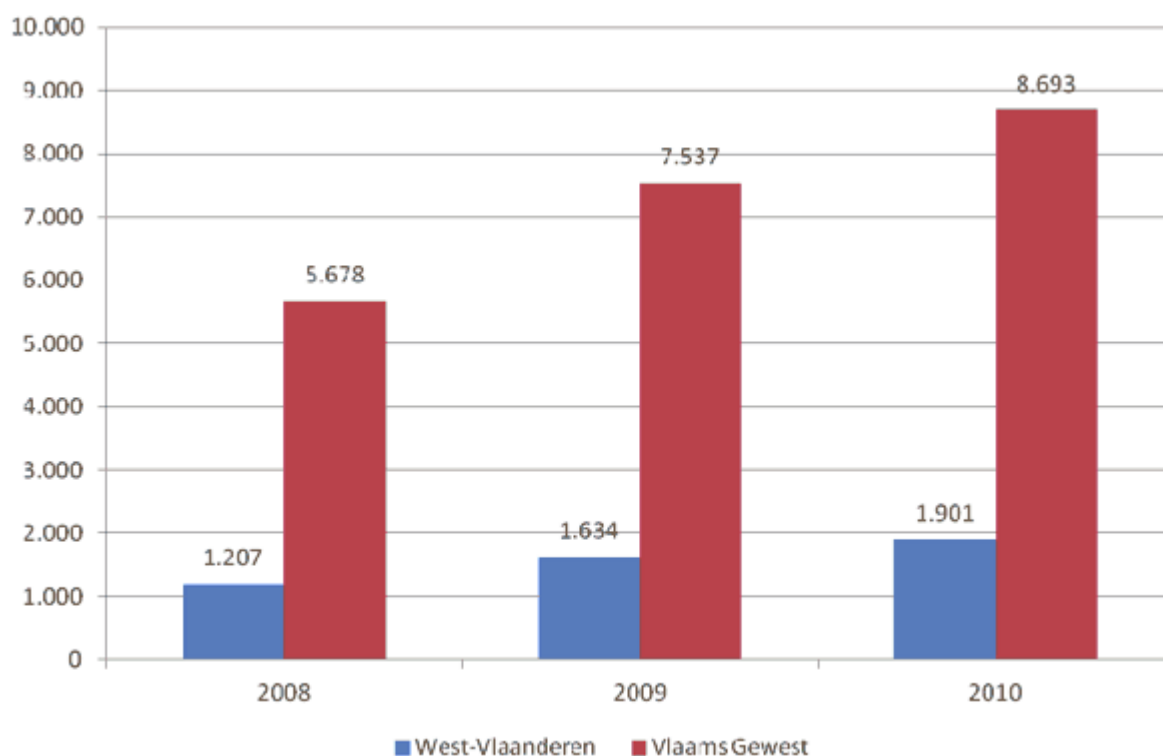

(1) Voor 2008 werd enkel naar de betalingen van het laatste kwartaal gekeken.

Bron: VDAB, Verwerking: POM West-Vlaanderen.

VASTSTELLINGEN

- In 2010 werden in Vlaanderen 8.693 personen met een arbeidshandicap via VOP tewerkgesteld. In West-Vlaanderen werden 1.901 personen via deze maatregel geactiveerd (of 21,9% van het Vlaamse totaal).
- In het arrondissement Kortrijk werden de meeste personen geteld die via VOP werden tewerkgesteld (493 personen of 25,9% van het West-Vlaamse totaal). Ook inzake groei spant Kortrijk de kroon (+85 personen of +20,8% in 2010).
- Zowel in West-Vlaanderen als in het Vlaamse Gewest nam de doelgroeptewerking via VOP fors toe met respectievelijk +57,5% en +53,1% over de periode 2008-2010.

Ter afsluiting van dit hoofdstuk bekijken we voor de vijf tewerkstellingsbevorderende maatregelen die er werden besproken het aandeel van West-Vlaanderen in het Vlaamse Gewest.

Figuur 1.19: Aandeel West-Vlaanderen in doelgroeptewerking in het Vlaamse Gewest voor tewerkstellingsbevorderende maatregelen in het regulier economisch circuit (in %).

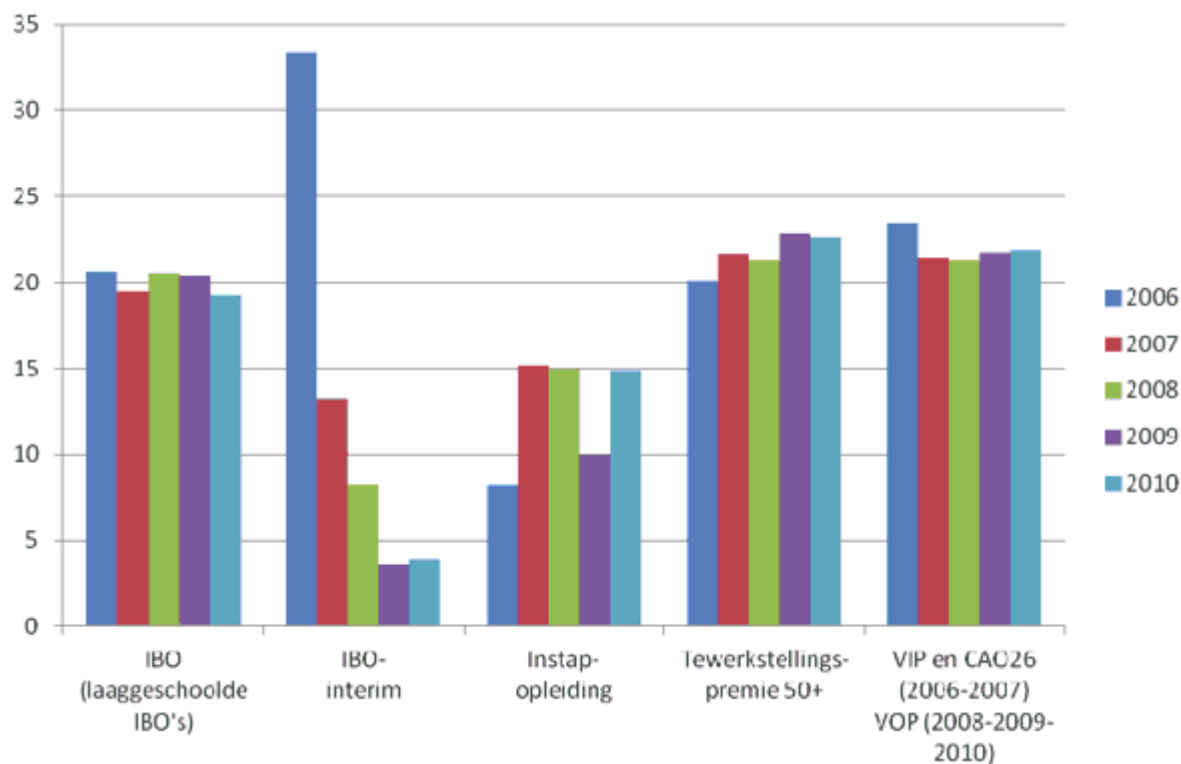

Bron: VDAB, Verwerking: POM West-Vlaanderen.

VASTSTELLINGEN

- West-Vlaanderen laat de overheidssteunmaatregelen voor kansengroepen niet links liggen. De tewerkstellingspremie voor 50-plussers, VOP en IBO (voor laaggeschoolden) worden relatief goed benut.
- Wat betreft de instapopleiding scoort West-Vlaanderen minder sterk.
- De IBO-interimmaatregel deed het aanvankelijk, bij de opstart van de maatregel, zeer goed in West-Vlaanderen, maar verloor de laatste jaren fors terrein, zowel absoluut als relatief, aan de rest van Vlaanderen.

5. BESLUIT

Hoe en waar worden kansengroepen (her)ingeschakeld in de arbeidsmarkt?
En over hoeveel personen spreken we voor West-Vlaanderen en het Vlaamse Gewest?

Het gamma aan maatregelen om moeilijk plaatsbare werklozen (opnieuw) in te schakelen is zeer uitgebreid. Om in die veelheid van maatregelen enige structuur aan te brengen, werden ze onderverdeeld in drie categorieën: de sociale inschakelingseconomie, de gesubsidieerde diensteneconomie en de tewerkstellingsbevorderende maatregelen in het regulier economisch circuit.

Gebruik makend van diverse gegevensbronnen, koppelden we aan iedere maatregel de gecreëerde tewerkstelling van kansengroepen.

De tabel op de volgende pagina geeft ons een beeld van hoeveel kansengroepen er worden tewerkgesteld in de sector van de sociale economie in West-Vlaanderen en Vlaanderen over de periode 2009-2010. We cumuleren hiervoor de tewerkstelling van kansengroepen binnen de sociale inschakelingseconomie en de tewerkstelling van kansengroepen binnen de gesubsidieerde diensteneconomie. Om niet dubbel te tellen, corrigeren we met de tewerkstelling voor invoeg in combinatie met dienstencheques.

Om volledig te zijn plaatsen we in dit overzicht ook de tewerkstellingscijfers voor de vijf tewerkstellingsbevorderende maatregelen in het reguliere economisch circuit die in deze studie aan bod kwamen. We maken echter geen optelsom over de drie categorieën heen. We weten immers niet hoeveel kansengroepen er exact in het reguliere bedrijfsleven werken.

Tabel 1.21: Doelgroep tewerkstelling in de sociale inschakelingseconomie, gesubsidieerde diensteneconomie en vijf tewerkstellingsbevorderende maatregelen in het regulier economisch circuit voor West-Vlaanderen en het Vlaamse Gewest, 2009-2010.

	West-Vlaanderen		Vlaams Gewest		Aandeel West-Vlaanderen in Vlaams Gewest		Evolutie 2009-2010	
	2009	2010	2009	2010	2009	2010	West-Vlaanderen	Vlaams Gewest
Plaatselijke werkgelegenheidsagentschappen	2.228	2.066	6.573	6.125	33,9%	33,7%	-7,3%	-6,8%
Arbeidszorg binnen sociale werkplaatsen	298	327	1.460	1.513	20,4%	21,6%	+9,7%	+3,6%
Semiformele sociale tewerkstelling	2.526	2.393	8.033	7.638	31,4%	31,3%	-5,3%	-4,9%
Beschutte werkplaatsen	4.428	4.580	16.342	16.903	27,1%	27,1%	+3,4%	+3,4%
Sociale werkplaatsen	859	924	4.511	4.883	19,0%	18,9%	+7,6%	+8,2%
Permanente gesubsidieerde tewerkstelling	5.287	5.504	20.853	21.786	25,4%	25,3%	+4,1%	+4,5%
Invoegbedrijven	402	309	2.857	2.675	14,1%	11,6%	-23,1%	-6,4%
Degressief gesubsidieerde tewerkstelling	402	309	2.857	2.675	14,1%	11,6%	-23,1%	-6,4%
Art. 60 §7 van de OCMW-wetgeving	737	862	4.185	4.708	17,6%	18,3%	+17,0%	+12,5%
Art. 61 van de OCMW-wetgeving	6	7	11	16	48,9%	41,7%	+19,4%	+40,1%
Werkervaringsprojecten	623	659	5.459	5.565	11,4%	11,8%	+5,8%	+1,9%
GESCO-opleidingsprojecten	129	205	1.517	2.453	8,5%	8,4%	+58,9%	+61,7%
Brugprojecten	173	195	938	929	18,4%	21,0%	+12,7%	-1,0%
Invoeginterim	0	0	0	0	nvt	nvt	nvt	nvt
Activiteitencoöperatieve	nvt	48	181	241	nvt	19,9%	nvt	+33,1%
Tijdelijke tewerkstelling	1.668	1.976	12.291	13.912	13,6%	14,2%	+18,5%	+13,2%
Sociale inschakelingseconomie (a)	9.883	10.182	44.034	46.011	22,4%	22,1%	+3,0%	+4,5%
Buitenschoolse kinderopvang	476	480	3.103	3.096	15,3%	15,5%	+0,8%	-0,2%
Lokale diensteneconomie	261	295	1.713	2.206	15,2%	13,4%	+13,0%	+28,8%
Stelsel van de dienstencheques (1)	8.787	9.499	39.755	44.917	22,1%	21,1%	+8,1%	+13,0%
Gesubsidieerde diensteneconomie (b)	9.524	10.274	44.571	50.219	21,4%	20,5%	+7,9%	+12,7%
TOTALE TEWERKSTELLING (a) + (b)	19.407	20.456	88.605	96.230	21,9%	21,3%	+5,4%	+8,6%

Tabel 1.21: Doelgroep tewerkstelling in de sociale inschakelingseconomie, gesubsidieerde diensteneconomie en vijf tewerkstellingsbevorderende maatregelen in het regulier economisch circuit voor West-Vlaanderen en het Vlaamse Gewest, 2009-2010 (vervolg).

	West-Vlaanderen		Vlaams Gewest		Aandeel West-Vlaanderen in Vlaams Gewest		Evolutie 2009-2010	
	2009	2010	2009	2010	2009	2010	West-Vlaanderen	Vlaams Gewest
Invoegtewerkstelling in combinatie met dienstencheques (c)	263	188	1.919	1.837	13,7%	10,2%	-28,5%	-4,3%
TOTALE TEWERKSTELLING KANSENGROEPEN IN DE SOCIALE ECONOMIE (a) + (b) - (c)	19.144	20.268	86.686	94.393	22,1%	21,5%	+5,9%	+8,9%
Individuele beroepsopleiding (laaggeschoolde IBO)	820	837	4.022	4.346	20,4%	19,3%	+2,1%	+8,1%
IBO-interim	3	2	84	51	3,6%	3,9%	-33,3%	-39,3%
Instapopleiding	19	25	191	168	9,9%	14,9%	+31,6%	-12,0%
Tewerkstellingspremie voor 50-plussers	476	561	2.086	2.484	22,8%	22,6%	+17,9%	+19,1%
Vlaamse Ondersteuningspremie	1.634	1.901	7.537	8.693	21,7%	21,9%	+16,3%	+15,3%

(1) We maken de assumptie dat 55% van de werknemers in het stelsel van de dienstencheques tot de kansengroepen behoort, aangezien zij voor hun tewerkstelling werkzoekend of niet-beroepsactief waren (zie onder 3.3).

Bron: Diverse bronnen, Verwerking: POM West-Vlaanderen.

In 2010 waren in West-Vlaanderen 20.268 kansengroepen aan het werk via de sociale economie op een totaal van 94.393 tewerkgestelde kansengroepen in de sociale economie in Vlaanderen.

Dit komt voor West-Vlaanderen overeen met 4% van alle werkenden tussen 15 en 64 jaar en 3,8% van de beroepsbevolking (werkende en niet-werkende werkzoekenden).

Het totale aantal doelgroepwerknemers in de sociale inschakelingseconomie en de gesubsidieerde diensteneconomie steeg in 2010 met 5,9% in West-Vlaanderen en met 8,9% in Vlaanderen.

Over een periode van 5 jaar groeide de tewerkstelling van kansengroepen in de sociale economie in West-Vlaanderen en Vlaanderen even sterk (respectievelijk +28,3% en +27,6%).

De groei van de tewerkstelling van kansengroepen in de sociale economie is hoofdzakelijk toe te schrijven aan de forse stijging in het stelsel van de dienstencheques (+90,1% doelgroepwerknemers in West-Vlaanderen en +95% in Vlaanderen over de periode 2006-2010). In vijf jaar tijd verdubbelde daarmee bijna, zowel in West-Vlaanderen als in Vlaanderen, de tewerkstelling van kansengroepen in de gesubsidieerde diensteneconomie (respectievelijk +82,8% en +86,7%).

De doelgroeptewerkstelling in de sociale inschakelingseconomie kende in de (crisis)jaren 2008 en 2009 enige terugval maar bereikte in 2010, zowel in West-Vlaanderen als in Vlaanderen, nagenoeg opnieuw het niveau van 2006.

Hoe presteert West-Vlaanderen in vergelijking met het Vlaamse Gewest?

Van zodra het aandeel van West-Vlaanderen in het Vlaamse Gewest voor een bepaalde tewerkstellingsbevorderende maatregel hoger is dan 18,4%³⁸ kunnen we spreken over een goede benutting van deze maatregel in West-Vlaanderen.

Algemeen mogen we stellen dat de sociale inschakelingseconomie en de gesubsidieerde diensteneconomie vrij sterk ontwikkeld zijn in West-Vlaanderen. Vergeleken met het Vlaamse Gewest had West-Vlaanderen in 2010 een aandeel van 21,5% in de totale Vlaamse sociale economie (een aandeel van 22,1% in de Vlaamse sociale inschakelingseconomie en een aandeel van 20,5% in de Vlaamse gesubsidieerde diensteneconomie).

Tussen de verschillende werkvormen zijn er evenwel duidelijke verschillen hoe West-Vlaanderen presteert ten opzichte van Vlaanderen.

Maatregelen waar West-Vlaanderen een grote vertegenwoordiging (21% tot 41,7%) in heeft zijn:

- artikel 61 van de OCMW-wetgeving (maar het betreft hier heel lage absolute aantallen, bijna verwaarloosbaar);
- plaatselijke werkgelegenheidsagentschappen;
- beschutte werkplaatsen;
- arbeidszorg binnen sociale werkplaatsen;
- stelsel van de dienstencheques;
- brugprojecten.

³⁸ 20% van de Vlaamse tewerkstelling voor een bepaalde maatregel binnen West-Vlaanderen is een referentiepunt inzake al of niet goede benutting van deze maatregel voor de tewerkstellingscreatie van kansengroepen of niet. Andere referenties zijn onder meer het aandeel van West-Vlaanderen in het Vlaamse Gewest voor wat de totale bevolking betreft, meer bepaald 18,5% op 1 januari 2010, of het aandeel van West-Vlaanderen in het Vlaamse Gewest voor wat de beroepsbevolking betreft, namelijk 18,4% op 31 december 2009, of het aandeel van West-Vlaanderen in het Vlaamse Gewest voor wat de loontrekkende tewerkstelling betreft, zijnde 18,7% op 31 december 2009.

Maatregelen die goed benut worden in West-Vlaanderen (van 18,3% tot 19,9% vertegenwoordiging) zijn:

- activiteitencoöperatie;
- sociale werkplaatsen;
- art. 60 § 7 van de OCMW-wetgeving.

De laagste aandelen (8,4% tot 15,5%) vinden we binnen de tijdelijke tewerkstelling, de degressief gesubsidieerde tewerkstelling en de gesubsidieerde diensteneconomie, meer bepaald bij volgende werkvormen:

- GESCO-opleidingsprojecten;
- invoegbedrijven;
- werkervaringsprojecten;
- lokale diensteneconomie;
- buitenschoolse kinderopvang.

Deze maatregelen zijn minder sterk aanwezig in West-Vlaanderen en bieden zeker nog mogelijkheden aan de sociale economie in West-Vlaanderen om te groeien³⁹.

De cijfergegevens over het aantal tewerkgestelde kansengroepen in de sociale economie in West-Vlaanderen leren ons dat de sociale economie in onze provincie heel wat expertise en kennis heeft verzameld om haar opdracht inzake het (her)inschakelen van kansengroepen in de arbeidsmarkt effectief waar te maken. Er is zeker ook nog ruimte voor verdere groei.

De POM West-Vlaanderen hoopt dat haar onderzoek 'Tewerkstellingsinitiatieven voor kansengroepen' opnieuw een nuttige bijdrage levert tot de verdere werking, uitbouw en versteviging van de sociale economie in haar provincie.

³⁹ Nieuwe invoegbedrijven kunnen nog slechts tot juni 2012 worden goedgekeurd.

DEEL 2 – TABELLEN

OVERZICHTSLIJST VAN DE OPGENOMEN TABELLEN

Tabel 2.1: Gemiddeld aantal personen tewerkgesteld in het PWA-statuut, gemeenten van West-Vlaanderen, 2006-2010.

Tabel 2.2: Tewerkstelling in arbeidszorg binnen sociale werkplaatsen, arrondissementen van West-Vlaanderen, 2010.

Tabel 2.3: Aantal promotoren en tewerkstelling in arbeidszorg binnen sociale werkplaatsen in West-Vlaanderen en het Vlaamse Gewest, 2006-2010.

Tabel 2.4: Verdeling van het aantal arbeidszorginitiatieven naar sector, arrondissementen van West-Vlaanderen (1), 2010.

Tabel 2.5: Verdeling van het aantal arbeidszorgmedewerkers naar sector, arrondissementen van West-Vlaanderen (1), 2010.

Tabel 2.6: Tewerkstelling in beschutte werkplaatsen, arrondissementen van West-Vlaanderen, 2010.

Tabel 2.7: Tewerkstelling in beschutte werkplaatsen in West-Vlaanderen en het Vlaamse Gewest, 2006-2010.

Tabel 2.8: Tewerkstelling in sociale werkplaatsen (1), arrondissementen van West-Vlaanderen, 2010.

Tabel 2.9: Aantal sociale werkplaatsen en effectieve tewerkstelling (exclusief arbeidszorg) binnen sociale werkplaatsen in West-Vlaanderen en het Vlaamse Gewest, 2006-2010.

Tabel 2.10: Aantal doelgroepmedewerkers in invoegbedrijven, arrondissementen van West-Vlaanderen, 2010.

Tabel 2.11: Invoegtewerkstelling in West-Vlaanderen en het Vlaamse Gewest, 2006-2010.

Tabel 2.12: Gemiddeld aantal personen tewerkgesteld via art. 60 § 7 van de OCMW-wetgeving in West-Vlaanderen, het Vlaamse Gewest en België, 2006-2010.

Tabel 2.13: Gemiddeld aantal personen tewerkgesteld via art. 61 van de OCMW-wetgeving in West-Vlaanderen, het Vlaamse Gewest en België, 2006-2010.

Tabel 2.14: Aantal begunstigen in werkervaringsplaatsen, arrondissementen van West-Vlaanderen, 2010.

Tabel 2.15: Aantal begunstigen in werkervaringsplaatsen in West-Vlaanderen en het Vlaamse Gewest, 2006-2010.

Tabel 2.16: Aantal cursisten die vorming en werkervaring opdoen in GESCO-opleidingsprojecten in West-Vlaanderen en het Vlaamse Gewest, 2006-2010.

Tabel 2.17: Gemiddeld aantal leerlingen (1) in een brugproject in West-Vlaanderen en het Vlaamse Gewest, schooljaar 2008-2009 tot en met schooljaar 2010-2011.

Tabel 2.18: Aantal leerlingen in een brugproject in West-Vlaanderen, schooljaar 2007-2008 tot en met schooljaar 2010-2011.

Tabel 2.19: Gemiddeld aantal begunstigden in invoeginterim in West-Vlaanderen, het Vlaamse Gewest en België, 2006-2010.

Tabel 2.20: Werking Vlaamse activiteitencoöperaties, 2009-2010.

Tabel 2.21: Tewerkstelling in buitenschoolse kinderopvang, arrondissementen van West-Vlaanderen, 2010.

Tabel 2.22: Tewerkstelling in buitenschoolse kinderopvang in West-Vlaanderen en het Vlaamse Gewest, 2006-2010.

Tabel 2.23: Tewerkstelling in lokale diensteneconomie, arrondissementen van West-Vlaanderen, 2010.

Tabel 2.24: Aantal erkende initiatieven en effectieve tewerkstelling in lokale diensteneconomie in West-Vlaanderen en het Vlaamse Gewest, 2008-2010.

Tabel 2.25: Aantal werknemers in het stelsel van de dienstencheques in West-Vlaanderen, het Vlaamse Gewest en België (1), 2006-2010.

Tabel 2.26: Aantal gestarte IBO-contracten, arrondissementen van West-Vlaanderen, 2008-2010.

Tabel 2.27: Aantal IBO'ers naar kansengroepen in West-Vlaanderen en het Vlaamse Gewest (1), 2006-2010 (2).

Tabel 2.28: Doelgroeptewerkstelling met premie voor 50-plussers, arrondissementen van West-Vlaanderen, 2008-2010.

Tabel 2.29: Aantal personen voor wie minimum één Vlaamse Ondersteuningspremie (VOP) werd uitbetaald, arrondissementen van West-Vlaanderen, 2008-2010 (1).

Tabel 2.30: Doelgroeptewerkstelling in personen voor vijf tewerkstellingsbevorderende maatregelen in het regulier economisch circuit in West-Vlaanderen en het Vlaamse Gewest, 2006-2010.

Tabel 2.31: Doelgroeptewerkstelling in sociale inschakelingseconomie en gesubsidieerde diensteneconomie, regio's van West-Vlaanderen, 2010 (in personen).

Tabel 2.32: Doelgroeptewerkstelling in sociale inschakelingseconomie en gesubsidieerde diensteneconomie in West-Vlaanderen en het Vlaamse Gewest, 2006-2010 (in personen).

Tabel 2.1: Gemiddeld aantal personen tewerkgesteld in het PWA-statuuut, gemeenten van West-Vlaanderen, 2006-2010.

	2006	2007	2008	2009	2010
Beernem	64	59	54	46	41
Blankenberge	82	79	71	67	59
Brugge	215	183	158	135	134
Damme	41	36	30	25	23
Jabbeke	30	28	26	27	24
Knokke-Heist	52	41	37	34	28
Oostkamp	86	84	77	73	66
Torhout	70	58	50	43	39
Zedelgem	54	51	42	40	36
Zuierenkerke	6	5	5	4	4
Arr. Brugge	700	625	551	495	454
Diksmuide	42	37	34	33	28
Houthulst	38	36	36	34	32
Koekelare	47	41	37	35	35
Kortemark	42	39	35	32	27
Lo-Reninge	4	4	3	2	1
Arr. Diksmuide	172	158	146	136	124
Heuvelland	25	21	19	16	15
Ieper	164	146	129	119	108
Langemark-Poelkapelle	30	24	18	17	14
Mesen	7	5	3	3	2
Poperinge	83	74	65	58	51
Vleteren	11	10	8	8	7
Wervik	87	82	75	72	60
Zonnebeke	35	29	27	25	25
Arr. Ieper	442	390	344	318	283
Anzegem	43	41	37	34	35
Avelgem	45	48	42	34	31
Deerlijk	24	23	19	18	18
Harelbeke	79	74	65	62	57
Kortrijk	126	115	98	91	87
Kuurne	39	38	34	26	23
Lendelede	22	19	16	13	13
Menen	89	84	83	78	72
Spiere-Helkijn	6	6	6	6	6
Waregem	99	93	82	78	76
Wevelgem	66	57	49	43	42
Zwevegem	65	59	50	47	45
Arr. Kortrijk	703	656	582	530	502

Tabel 2.1: Gemiddeld aantal personen tewerkgesteld in het PWA-statuuut, gemeenten van West-Vlaanderen, 2006-2010 (vervolg 1).

	2006	2007	2008	2009	2010
Bredene	28	25	22	22	22
De Haan	19	14	15	13	14
Gistel	43	43	41	41	38
Ichtegem	57	54	47	46	43
Middelkerke	48	45	40	34	32
Oostende	136	124	115	110	104
Oudenburg	33	32	34	34	32
Arr. Oostende	363	336	315	300	285
Hooglede	21	20	17	16	14
Ingelmunster	32	28	25	18	17
Izegem	66	55	49	45	45
Ledegem	18	15	12	13	12
Lichtervlede	20	16	14	11	10
Moorslede	20	19	17	15	13
Roeselare	138	117	101	94	91
Staden	23	20	17	12	10
Arr. Roeselare	338	291	251	224	211
Ardooie	33	29	20	16	15
Dentergem	19	15	13	11	11
Meulebeke	30	22	18	14	15
Oostrozebeke	12	10	10	8	8
Pittem	23	19	18	14	11
Ruiselede	9	8	6	4	2
Tielt	51	45	36	23	21
Wielsbeke	40	36	33	31	28
Wingene	53	45	42	39	34
Arr. Tielt	271	229	196	160	146
Alveringem	11	9	8	9	10
De Panne	24	19	18	18	16
Koksijde	28	25	21	16	13
Nieuwpoort	17	14	12	10	9
Veurne	21	18	14	13	13
Arr. Veurne	100	85	73	65	61
Regio Brugge	700	625	551	495	454
Regio Midden-West-Vlaanderen	610	520	447	384	356
Regio Oostende	363	336	315	300	285
Regio Westhoek	714	632	563	519	468
Regio Zuid-West-Vlaanderen	703	656	582	530	502

Tabel 2.1: Gemiddeld aantal personen tewerkgesteld in het PWA-statuu, gemeenten van West-Vlaanderen, 2006-2010 (vervolg 2).

	2006	2007	2008	2009	2010
WEST-VLAANDEREN	3.089	2.770	2.458	2.228	2.066
VLAAMS GEWEST	14.122	12.184	10.364	6.573	6.125
BELGIË	29.892	26.450	23.298	20.555	18.764
Aandeel West-Vlaanderen in Vlaams Gewest (in %)	21,9	22,7	23,7	33,9	33,7
Aandeel West-Vlaanderen in België (in %)	10,3	10,5	10,5	10,8	11,0

Bron: RVA, Verwerking: POM West-Vlaanderen.

Tabel 2.2: Tewerkstelling in arbeidszorg binnen sociale werkplaatsen, arrondissementen van West-Vlaanderen, 2010.

	Doelgroep- medewerkers	Omkaderings- personeel	Totale tewerkstelling
In personen			
Arr. Brugge	106	11	117
Arr. Diksmuide	29	3	32
Arr. Ieper	38	4	42
Arr. Kortrijk	96	12	108
Arr. Oostende	0	0	0
Arr. Roeselare	58	3	61
Arr. Tielt	0	0	0
Arr. Veurne	0	0	0
Regio Brugge	106	11	117
Regio Midden-West-Vlaanderen	58	3	61
Regio Oostende	0	0	0
Regio Westhoek	67	7	74
Regio Zuid-West-Vlaanderen	96	12	108
WEST-VLAANDEREN	327	33	360
VLAAMS GEWEST	1.513	138	1.651
Aandeel West-Vlaanderen in Vlaams Gewest (in %)	21,6	23,9	21,8
In VTE			
Arr. Brugge	100,0	6,2	106,2
Arr. Diksmuide	28,7	1,4	30,0
Arr. Ieper	37,3	2,3	39,5
Arr. Kortrijk	95,7	7,0	102,7
Arr. Oostende	0,0	0,0	0,0
Arr. Roeselare	58,0	1,8	59,8
Arr. Tielt	0,0	0,0	0,0
Arr. Veurne	0,0	0,0	0,0
Regio Brugge	100,0	6,2	106,2
Regio Midden-West-Vlaanderen	58,0	1,8	59,8
Regio Oostende	0,0	0,0	0,0
Regio Westhoek	65,9	3,7	69,6
Regio Zuid-West-Vlaanderen	95,7	7,0	102,7
WEST-VLAANDEREN	319,6	18,7	338,2
VLAAMS GEWEST	1.451,4	76,8	1.528,2
Aandeel West-Vlaanderen in Vlaams Gewest (in %)	22,0	24,3	22,1

Bron: Vlaams Subsidieagentschap voor Werk en Sociale Economie, Verwerking: POM West-Vlaanderen.

Tabel 2.3: Aantal promotoren en tewerkstelling in arbeidszorg binnen sociale werkplaatsen in West-Vlaanderen en het Vlaamse Gewest, 2006-2010.

	2006	2007	2008	2009	2010
WEST-VLAANDEREN					
Aantal promotoren (toestand op 31 december)	12	13	13	13	13
Doelgroepwerknemers - in personen	195	238 (1)	278 (1)	298	327
Doelgroepwerknemers - in VTE	n.b.	n.b.	n.b.	n.b.	319,6
Omkaderingspersoneel - in personen	19	22	23	27	33
Omkaderingspersoneel - in VTE	10,3	13,4	13,6	15,9	18,7
Totale tewerkstelling - in personen	214	260	301	325	360
Totale tewerkstelling - in VTE	n.b.	n.b.	n.b.	n.b.	338,2
VLAAMS GEWEST					
Aantal promotoren (toestand op 31 december)	51	56	56	56	60
Doelgroepwerknemers - in personen	907	1.121	1.286	1.460	1.513
Doelgroepwerknemers - in VTE	n.b.	n.b.	n.b.	n.b.	1.451,4
Omkaderingspersoneel - in personen	82	96	113	118	138
Omkaderingspersoneel - in VTE	49,8	56,4	65,8	66,8	76,8
Totale tewerkstelling - in personen	989	1.217	1.399	1.578	1.651
Totale tewerkstelling - in VTE	n.b.	n.b.	n.b.	n.b.	1.528,2

(1) Locatie op basis van postcode werknemer in plaats van postcode werkgever.

Bron: Vlaams Subsidieagentschap voor Werk en Sociale Economie, Verwerking: POM West-Vlaanderen.

Tabel 2.4: Verdeling van het aantal arbeidszorginitiatieven naar sector, arrondissementen van West-Vlaanderen (1), 2010.

	Geestelijke gezondheidszorg	Vlaams Agentschap voor Personen met een Handicap	Algemeen welzijnswerk	Sociale Economie	Totaal
Arr. Brugge	1	0	1	3	5
Arr. Diksmuide	0	0	0	1	1
Arr. Ieper	1	0	0	2	3
Arr. Kortrijk	2	1	2	1	6
Arr. Oostende	0	0	0	1	1
Arr. Roeselare	2	2	0	2	6
Arr. Tielt	0	0	0	0	0
Arr. Veurne	0	0	0	0	0
Regio Brugge	1	0	1	3	5
Regio Midden-West-Vlaanderen	2	2	0	2	6
Regio Oostende	0	0	0	1	1
Regio Westhoek	1	0	0	3	4
Regio Zuid-West-Vlaanderen	2	1	2	1	6
WEST-VLAANDEREN	6	3	3	10	22
VLAAMS GEWEST	33	29	9	66	131

(1) Verdeling naar arrondissement: op basis van postcode van het arbeidszorginitiatief.

Bron: Ronde Tafel Arbeidszorg, Verwerking: POM West-Vlaanderen.

Tabel 2.5: Verdeling van het aantal arbeidszorgmedewerkers naar sector, arrondissementen van West-Vlaanderen (1), 2010.

	Vlaams Agentschap voor Personen met een Handicap			Algemeen welzijnswerk		Sociale Economie		Totaal
	Geestelijke gezondheidszorg	Handicap						
Arr. Brugge	75	0		121		70		266
Arr. Diksmuide	0	0		0		15		15
Arr. Ieper	62	0		0		41		103
Arr. Kortrijk	145	8		72		7		232
Arr. Oostende	0	0		0		7		7
Arr. Roeselare	131	55		0		67		253
Arr. Tielt	0	0		0		0		0
Arr. Veurne	0	0		0		0		0
Regio Brugge	75	0		121		70		266
Regio Midden-West-Vlaanderen	131	55		0		67		253
Regio Oostende	0	0		0		7		7
Regio Westhoek	62	0		0		56		118
Regio Zuid-West-Vlaanderen	145	8		72		7		232
WEST-VLAANDEREN	413	63		193		207		876
VLAAMS GEWEST	2.020	741		386		1.377		4.524
Aandeel West-Vlaanderen in Vlaams Gewest (in %)	20,4	8,5		50,0		15,0		19,4

(1) Verdeling naar arrondissement: op basis van postcode van het arbeidszorginitiatief.

Bron: Ronde Tafel Arbeidszorg, Verwerking: POM West-Vlaanderen.

Tabel 2.6: Tewerkstelling in beschutte werkplaatsen, arrondissementen van West-Vlaanderen, 2010.

	Personen met een arbeidshandicap	Anderen (SINE, MTPW, Plan activa, ...)	Validen	Totaal doelgroep- werknemers	Totale tewerkstelling
Arr. Brugge	331	3	57	334	391
Arr. Diksmuide	118	6	22	124	146
Arr. Ieper	488	30	129	518	647
Arr. Kortrijk	1.682	356	448	2.038	2.486
Arr. Oostende	303	15	46	318	364
Arr. Roeselare	941	53	216	994	1.210
Arr. Tielt	0	0	0	0	0
Arr. Veurne	243	11	53	254	307
Regio Brugge	331	3	57	334	391
Regio Midden-West-Vlaanderen	941	53	216	994	1.210
Regio Oostende	303	15	46	318	364
Regio Westhoek	849	47	204	896	1.100
Regio Zuid-West-Vlaanderen	1.682	356	448	2.038	2.486
WEST-VLAANDEREN	4.106	474	971	4.580	5.551
VLAAMS GEWEST	16.295	608	3.060	16.903	19.963
Aandeel West-Vlaanderen in Vlaams Gewest (in %)	25,2	78,0	31,7	27,1	27,8

Bron: VLAB, Verwerking: POM West-Vlaanderen.

Tabel 2.7: Tewerkstelling in beschutte werkplaatsen in West-Vlaanderen en het Vlaamse Gewest, 2006-2010.

	WEST-VLAANDEREN					VLAAMS GEWEST				
	2006	2007	2008	2009	2010	2006	2007	2008	2009	2010
In personen										
Personen met een arbeidshandicap	3.838	3.943	3.910	3.968	4.106	15.001	15.554	15.662	15.772	16.295
Anderen (SINE, MTPW, Plan activa, ...)	475	549	518	460	474	586	724	702	570	608
Validen	971	959	979	938	971	2.922	2.976	3.012	2.967	3.060
Totaal doelgroepwerknemers BW	4.313	4.492	4.428	4.428	4.580	15.587	16.278	16.364	16.342	16.903
Totale tewerkstelling BW	5.284	5.451	5.407	5.366	5.551	18.509	19.254	19.376	19.309	19.963
In VTE										
Personen met een arbeidshandicap	3.370	3.445	3.394	3.434	3.577	13.660	14.156	14.186	14.200	14.665
Anderen (SINE, MTPW, Plan activa, ...)	446	508	468	419	428	563	692	654	534	561
Validen	914	897	912	867	895	2.743	2.776	2.804	2.740	2.826
Totaal doelgroepwerknemers BW	3.816	3.953	3.862	3.853	4.005	14.223	14.848	14.840	14.734	15.226
Totale tewerkstelling BW	4.730	4.850	4.774	4.720	4.900	16.966	17.624	17.644	17.474	18.052

Bron: Vlaams Subsidieagentschap voor Werk en Sociale Economie, Verwerking: POM West-Vlaanderen.

Tabel 2.8: Tewerkstelling in sociale werkplaatsen (1), arrondissementen van West-Vlaanderen, 2010.

	Doelgroep- medewerkers	Omkaderings- personeel	Totale tewerkstelling
In personen			
Arr. Brugge	314	69	383
Arr. Diksmuide	58	8	66
Arr. Ieper	111	23	134
Arr. Kortrijk	226	46	272
Arr. Oostende	46	9	55
Arr. Roeselare	169	31	200
Arr. Tielt	0	0	0
Arr. Veurne	0	0	0
Regio Brugge	314	69	383
Regio Midden-West-Vlaanderen	169	31	200
Regio Oostende	46	9	55
Regio Westhoek	169	31	200
Regio Zuid-West-Vlaanderen	226	46	272
WEST-VLAANDEREN	924	186	1.110
VLAAMS GEWEST	4.883	1.063	5.946
Aandeel West-Vlaanderen in Vlaams Gewest (in %)	18,9	17,5	18,7
In VTE			
Arr. Brugge	252,6	44,7	297,4
Arr. Diksmuide	54,7	7,3	62,0
Arr. Ieper	94,3	18,7	113,0
Arr. Kortrijk	197,0	37,7	234,7
Arr. Oostende	46,0	9,0	55,0
Arr. Roeselare	137,1	22,6	159,8
Arr. Tielt	0,0	0,0	0,0
Arr. Veurne	0,0	0,0	0,0
Regio Brugge	252,6	44,7	297,4
Regio Midden-West-Vlaanderen	137,1	22,6	159,8
Regio Oostende	46,0	9,0	55,0
Regio Westhoek	149,1	26,0	175,0
Regio Zuid-West-Vlaanderen	197,0	37,7	234,7
WEST-VLAANDEREN	781,8	140,0	921,9
VLAAMS GEWEST	4.281,4	827,2	5.108,5
Aandeel West-Vlaanderen in Vlaams Gewest (in %)	18,3	16,9	18,0

(1) Tewerkstelling zonder arbeidszorg: doelgroepwerknemers, doelgroepwerknemers kringloop, doelgroepwerknemers supported employment en doelgroepwerknemers VIA.

Bron: Vlaams Subsidieagentschap voor Werk en Sociale Economie, Verwerking: POM West-Vlaanderen.

Tabel 2.9: Aantal sociale werkplaatsen en effectieve tewerkstelling (exclusief arbeidszorg) binnen sociale werkplaatsen in West-Vlaanderen en het Vlaamse Gewest, 2006-2010.

	2006	2007	2008	2009	2010
WEST-VLAANDEREN					
Aantal erkende sociale werkplaatsen (toestand op 31 december)	20	21	20	20	20
Doelgroepwerknemers - in personen	689	750	801	859	924
Doelgroepwerknemers - in VTE	580	637	676	729	782
Omkaderingspersoneel - in personen	132	148	164	179	186
Omkaderingspersoneel - in VTE	106	116	126	137	140
Totale tewerkstelling - in personen	821	898	965	1.038	1.110
Totale tewerkstelling - in VTE	686	753	802	866	922
VLAAMS GEWEST					
Aantal erkende sociale werkplaatsen (toestand op 31 december)	99	98	97	97	97
Doelgroepwerknemers - in personen	3.266	3.658	4.100	4.511	4.883
Doelgroepwerknemers - in VTE	2.875	3.215	3.616	3.965	4.281
Omkaderingspersoneel - in personen	686	804	914	994	1.063
Omkaderingspersoneel - in VTE	554	643	720	780	827
Totale tewerkstelling - in personen	3.952	4.462	5.014	5.505	5.946
Totale tewerkstelling - in VTE	3.429	3.858	4.335	4.745	5.109

Bron: Vlaams Subsidieagentschap voor Werk en Sociale Economie, Verwerking: POM West-Vlaanderen.

Tabel 2.10: Aantal doelgroepmedewerkers in invoegbedrijven, arrondissementen van West-Vlaanderen, 2010.

	Invoegbedrijven, dienstencheque- ondernemingen	Commerciële invoegbedrijven	Totaal
In personen			
Arr. Brugge	19	29	48
Arr. Diksmuide	0	1	1
Arr. Ieper	37	7	44
Arr. Kortrijk	62	43	105
Arr. Oostende	69	17	86
Arr. Roeselare	1	13	14
Arr. Tielt	0	11	11
Arr. Veurne	0	0	0
Regio Brugge	19	29	48
Regio Midden-West-Vlaanderen	1	24	25
Regio Oostende	69	17	86
Regio Westhoek	37	8	45
Regio Zuid-West-Vlaanderen	62	43	105
WEST-VLAANDEREN	188	121	309
VLAAMS GEWEST	1.837	838	2.675
Aandeel West-Vlaanderen in Vlaams Gewest (in %)	10,2	14,4	11,6
In VTE			
Arr. Brugge	9,6	28,8	38,4
Arr. Diksmuide	0,0	1,0	1,0
Arr. Ieper	19,5	4,7	24,2
Arr. Kortrijk	29,8	37,7	67,5
Arr. Oostende	41,9	17,0	58,9
Arr. Roeselare	1,0	11,5	12,5
Arr. Tielt	0,0	9,5	9,5
Arr. Veurne	6,4	0,0	6,4
Regio Brugge	9,6	28,8	38,4
Regio Midden-West-Vlaanderen	1,0	21,0	22,0
Regio Oostende	41,9	17,0	58,9
Regio Westhoek	25,9	5,7	31,6
Regio Zuid-West-Vlaanderen	29,8	37,7	67,5
WEST-VLAANDEREN	108,3	110,1	218,5
VLAAMS GEWEST	1.012,0	699,7	1.711,7
Aandeel West-Vlaanderen in Vlaams Gewest (in %)	10,7	15,7	12,8

Bron: Vlaams Subsidieagentschap voor Werk en Sociale Economie, Verwerking: POM West-Vlaanderen.

Tabel 2.11: Invoegtewerking in West-Vlaanderen en het Vlaamse Gewest, 2006-2010.

	2006	2007	2008	2009	2010
WEST-VLAANDEREN					
Doelgroepwerknemers in collectieve invoegbedrijven	10	11	(1)		
Invoegbedrijven, dienstenchequeondernemingen	205	237	287	263	188
Commerciële invoegbedrijven	281	266	231	139	121
Totale tewerking (in personen)	496	514	518	402	309
Totale tewerking (in VTE)	389	396	381	280	219
VLAAMS GEWEST					
Doelgroepwerknemers in collectieve invoegbedrijven	326	384	(1)		
Invoegbedrijven, dienstenchequeondernemingen	765	1.286	1.731	1.919	1.837
Commerciële invoegbedrijven	1.173	1.243	1.191	938	838
Totale tewerking (in personen)	2.264	2.913	2.922	2.857	2.675
Totale tewerking (in VTE)	1.757	2.127	1.957	1.830	1.712

(1) Vanaf januari 2008 werd de collectieve invoeg overgeheveld naar de lokale diensteneconomie en bestaat het invoegprogramma nog uit twee segmenten: het commerciële segment en het segment dienstenchequebedrijven.

Bron: Vlaams Subsidieagentschap voor Werk en Sociale Economie, Verwerking: POM West-Vlaanderen.

Tabel 2.12: Gemiddeld aantal personen tewerkgesteld via art. 60 §7 van de OCMW-wetgeving in West-Vlaanderen, het Vlaamse Gewest en België, 2006-2010.

	2006	2007	2008	2009	2010
WEST-VLAANDEREN					
Arr. Brugge	122	105	103	112	151
Arr. Diksmuide	13	13	6	5	10
Arr. Ieper	45	45	52	58	66
Arr. Kortrijk	236	243	231	244	279
Arr. Oostende	206	207	189	192	203
Arr. Roeselare	81	83	82	85	99
Arr. Tielt	10	9	12	18	26
Arr. Veurne	37	26	24	23	28
Personen met recht op maatschappelijke hulp (MH)	105	133	155	145	212
Personen met recht op maatschappelijke integratie (MI)	644	598	544	592	650
Totaal aantal begunstigden	749	731	700	737	862
VLAAMS GEWEST					
Personen met recht op maatschappelijke hulp (MH)	772	830	832	938	1.165
Personen met recht op maatschappelijke integratie (MI)	3.339	3.334	3.135	3.247	3.543
Totaal aantal begunstigden	4.111	4.164	3.966	4.185	4.708
BELGIË					
Personen met recht op maatschappelijke hulp (MH)	1.696	1.841	1.850	1.905	2.188
Personen met recht op maatschappelijke integratie (MI)	8.829	8.732	8.492	8.772	9.281
Totaal aantal begunstigden	10.525	10.573	10.342	10.676	11.469

Bron: POD Maatschappelijke Integratie, Armoedebestrijding, Sociale Economie en Grootstedenbeleid,
Verwerking: POM West-Vlaanderen.

Tabel 2.13: Gemiddeld aantal personen tewerkgesteld via art. 61 van de OCMW-wetgeving in West-Vlaanderen, het Vlaamse Gewest en België, 2006-2010.

	2006	2007	2008	2009	2010
WEST-VLAANDEREN					
Arr. Brugge	0,7	0,2	0,0	0,0	0,0
Arr. Diksmuide	0,0	0,0	0,0	0,0	0,0
Arr. Ieper	0,0	0,0	0,0	0,0	0,0
Arr. Kortrijk	3,4	7,4	5,8	5,6	6,6
Arr. Oostende	0,0	0,0	0,3	0,0	0,0
Arr. Roeselare	0,0	0,0	1,1	0,0	0,1
Arr. Tielt	0,0	0,0	0,0	0,0	0,0
Arr. Veurne	0,2	0,0	0,0	0,0	0,0
Personen met recht op maatschappelijke hulp (MH)	2,2	2,3	1,0	0,4	0,3
Personen met recht op maatschappelijke integratie (MI)	2,1	5,3	6,3	5,2	6,4
Totaal aantal begunstigden	4,3	7,6	7,3	5,6	6,7
VLAAMS GEWEST					
Personen met recht op maatschappelijke hulp (MH)	3,4	4,3	3,0	1,1	1,5
Personen met recht op maatschappelijke integratie (MI)	15,2	17,2	15,1	10,3	14,5
Totaal aantal begunstigden	18,6	21,4	18,1	11,4	16,0
BELGIË					
Personen met recht op maatschappelijke hulp (MH)	40,9	61,6	48,7	23,9	27,7
Personen met recht op maatschappelijke integratie (MI)	247,5	241,8	198,4	141,8	121,2
Totaal aantal begunstigden	288,4	303,4	247,1	165,7	148,8

Bron: POD Maatschappelijke Integratie, Armoedebestrijding, Sociale Economie en Grootstedenbeleid,
Verwerking: POM West-Vlaanderen.

Tabel 2.14: Aantal begunstigen in werkervaringsplaatsen, arrondissementen van West-Vlaanderen, 2010.

	WEP-plus	Werkervarings- projecten	Totaal
In personen			
Arr. Brugge	1	160	161
Arr. Diksmuide	2	71	73
Arr. Ieper	2	81	83
Arr. Kortrijk	0	247	247
Arr. Oostende	0	20	20
Arr. Roeselare	0	46	46
Arr. Tielt	0	15	15
Arr. Veurne	0	14	14
Regio Brugge	1	160	161
Regio Midden-West-Vlaanderen	0	61	61
Regio Oostende	0	20	20
Regio Westhoek	4	166	170
Regio Zuid-West-Vlaanderen	0	247	247
WEST-VLAANDEREN	5	654	659
VLAAMS GEWEST	51	5.514	5.565
Aandeel West-Vlaanderen in Vlaams Gewest (in %)	9,8	11,9	11,8
In VTE			
Arr. Brugge	1,0	136,1	137,1
Arr. Diksmuide	2,0	67,4	69,4
Arr. Ieper	1,6	63,8	65,4
Arr. Kortrijk	0,0	211,8	211,8
Arr. Oostende	0,0	17,7	17,7
Arr. Roeselare	0,0	38,1	38,1
Arr. Tielt	0,0	11,5	11,5
Arr. Veurne	0,0	14,0	14,0
Regio Brugge	1,0	136,1	137,1
Regio Midden-West-Vlaanderen	0,0	49,6	49,6
Regio Oostende	0,0	17,7	17,7
Regio Westhoek	3,6	145,2	148,8
Regio Zuid-West-Vlaanderen	0,0	211,8	211,8
WEST-VLAANDEREN	4,6	560,4	565,0
VLAAMS GEWEST	45,9	4.639,4	4.685,3
Aandeel West-Vlaanderen in Vlaams Gewest (in %)	10,0	12,1	12,1

Bron: Vlaams Subsidieagentschap voor Werk en Sociale Economie, Verwerking: POM West-Vlaanderen.

Tabel 2.15: Aantal begunstigen in werkervaringsplaatsen in West-Vlaanderen en het Vlaamse Gewest, 2006-2010.

	2006	2007	2008	2009	2010
WEST-VLAANDEREN					
WEP-plus - in personen	702	710	643	271	5
WEP-plus - in VTE	568	580	537	227	5
Werkervaringsprojecten - in personen				352	654
Werkervaringsprojecten - in VTE				303	560
Totale tewerkstelling - in personen	702	710	643	623	659
Totale tewerkstelling - in VTE	568	580	537	530	565
VLAAMS GEWEST					
WEP-plus - in personen	5.902	5.932	5.628	2.527	51
WEP-plus - in VTE	4.609	4.613	4.433	2.005	46
Werkervaringsprojecten - in personen				2.932	5.514
Werkervaringsprojecten - in VTE				2.443	4.639
Totale tewerkstelling - in personen	5.902	5.932	5.628	5.459	5.565
Totale tewerkstelling - in VTE	4.609	4.613	4.433	4.448	4.685

Bron: Vlaams Subsidieagentschap voor Werk en Sociale Economie, Verwerking: POM West-Vlaanderen.

Tabel 2.16: Aantal cursisten die vorming en werkervaring opdoen in GESCO-opleidingstrajecten in West-Vlaanderen en het Vlaamse Gewest, 2006-2010.

	2006	2007	2008	2009 (1)	2010
WEST-VLAANDEREN	142	124	n.b. (2)	129	205
VLAAMS GEWEST	1.686	1.268	n.b. (2)	1.517	2.453
Aandeel West-Vlaanderen in Vlaams Gewest (in %)	8,4	9,8	n.b. (2)	8,5	8,4

(1) Vanaf 1 januari 2009 is een nieuwe regelgeving voor de opleidingsprojecten in voege.

(2) Voor het overgangsjaar 2008 heeft het Vlaams Subsidieagentschap voor Werk en Sociale Economie geen gegevens inzake het aantal cursisten bij de opleidingsprojecten opgevraagd.

Bron: Vlaams Subsidieagentschap voor Werk en Sociale Economie, Verwerking: POM West-Vlaanderen.

Tabel 2.17: Gemiddeld aantal leerlingen (1) in een brugproject in West-Vlaanderen en het Vlaamse Gewest, schooljaar 2008-2009 tot en met schooljaar 2010-2011.

	2008-2009	2009-2010	2010-2011
Regio Brugge	22	26	31
Regio Midden-West-Vlaanderen	17	21	16
Regio Oostende	16	17	30
Regio Westhoek	18	20	24
Regio Zuid-West-Vlaanderen	97	113	113
WEST-VLAANDEREN	147	173	195
VLAAMS GEWEST	875	938	929
Aandeel West-Vlaanderen in Vlaams Gewest (in %)	16,8	18,4	21,0

(1) Voor de schooljaren 2008-2009 en 2009-2010 betreft het een gemiddelde van vier meetpunten (per kwartaal). Vanaf het schooljaar 2010-2011 zijn er 10 metingen (maandelijks) waarvan het gemiddelde wordt genomen.

Bron: Departement Onderwijs en Vorming, Dienst Beroepsopleiding, Verwerking: POM West-Vlaanderen.

Tabel 2.18: Aantal leerlingen in een brugproject in West-Vlaanderen, schooljaar 2007-2008 tot en met schooljaar 2010-2011.

	2007-2008	2008-2009	2009-2010	2010-2011
Regio Brugge	n.b.	n.b.	n.b.	89
Regio Midden-West-Vlaanderen	36	36	52	60
Regio Oostende	n.b.	n.b.	n.b.	55
Regio Westhoek	n.b.	n.b.	n.b.	52
Regio Zuid-West-Vlaanderen	190	221	244	239

Bron: Regionale Overlegplatformen West-Vlaanderen, Verwerking: POM West-Vlaanderen.

Tabel 2.19: Gemiddeld aantal begunstigden in invoeginterim in West-Vlaanderen, het Vlaamse Gewest en België, 2006-2010.

	2006	2007	2008	2009	2010
WEST-VLAANDEREN					
Arr. Brugge	0	0	0	0	0
Arr. Diksmuide	0	0	0	0	0
Arr. Ieper	0	0	0	0	0
Arr. Kortrijk	1	0	0	0	0
Arr. Oostende	0	0	0	0	0
Arr. Roeselare	0	0	0	0	0
Arr. Tielt	0	0	0	0	0
Arr. Veurne	0	0	0	0	0
Personen met recht op maatschappelijke hulp (MH)	0	0	0	0	0
Personen met recht op maatschappelijke integratie (MI)	1	0	0	0	0
Totaal aantal begunstigden	1	0	0	0	0
VLAAMS GEWEST					
Personen met recht op maatschappelijke hulp (MH)	0	0	0	0	0
Personen met recht op maatschappelijke integratie (MI)	6	2	0	0	0
Totaal aantal begunstigden	6	2	0	0	0
BELGIË					
Personen met recht op maatschappelijke hulp (MH)	0	0	0	0	0
Personen met recht op maatschappelijke integratie (MI)	24	11	2	2	1
Totaal aantal begunstigden	24	11	2	2	1

Bron: POD Maatschappelijke Integratie, Armoedebestrijding, Sociale Economie en Grootstedenbeleid,
Verwerking: POM West-Vlaanderen.

Tabel 2.20: Werking Vlaamse activiteitencoöperaties, 2009-2010.

	WEST- VLAANDEREN	VLAAMS GEWEST	
	2010	2009	2010
Aantal infosessies totaal	27	50	81
Aantal werkzoekenden op infosessie	216	433	964
Aantal intakegesprekken	61	168	350
Aantal mensen actief in traject	48	181	241
waarvan traject gestart vóór jaar X	13	71	98
waarvan traject nieuw gestart in jaar X	35	110	143
Totaal in facturatiefase in jaar X	17	46	121
Uitstroom in jaar X	26	81	119
zelfstandig hoofdberoep	6	20	29
loontrekkend + zelfstandig bijberoep	4	6	9
ziekte-uitkering + zelfstandig bijberoep	1	4	3
loontrekkend	4	8	19
langdurig ziek/zwangerschap	2	1	9
uitgeschreven als werkzoekende	0	2	3
werkloos of onbekend	9	40	47
Aandeel in functie van afgeronde trajecten (uitstroom)			
uitstroom naar werk	57,7%	46,9%	50,4%
uitstroom zelfst. statuut (hoofd/bijberoep)	42,3%	37,0%	34,5%
terugkeer naar werkloosheid of onbekend	34,6%	49,4%	39,5%
overige (ziekte, zwanger, uitgeschreven,...)	7,7%	3,7%	10,1%

Bron: Vlaamse activiteitencoöperaties, Verwerking: POM West-Vlaanderen.

Tabel 2.21: Tewerkstelling in buitenschoolse kinderopvang, arrondissementen van West-Vlaanderen, 2010.

	In personen	In VTE
Arr. Brugge	109	57,1
Arr. Diksmuide	25	12,7
Arr. Ieper	42	21,0
Arr. Kortrijk	52	26,2
Arr. Oostende	96	46,4
Arr. Roeselare	65	33,5
Arr. Tielt	57	29,6
Arr. Veurne	34	19,5
Regio Brugge	109	57,1
Regio Midden-West-Vlaanderen	122	63,1
Regio Oostende	96	46,4
Regio Westhoek	101	53,2
Regio Zuid-West-Vlaanderen	52	26,2
WEST-VLAANDEREN	480	246,0
VLAAMS GEWEST	3.096	1.569,0
Aandeel West-Vlaanderen in Vlaams Gewest (in %)	15,5	15,7

Bron: Vlaams Subsidieagentschap voor Werk en Sociale Economie, Verwerking: POM West-Vlaanderen.

Tabel 2.22: Tewerkstelling in buitenschoolse kinderopvang in West-Vlaanderen en het Vlaamse Gewest, 2006-2010.

	2006	2007	2008	2009	2010
In personen					
West-Vlaanderen	472	473	470	476	480
Vlaams Gewest	2.958	3.066	3.090	3.103	3.096
Aandeel West-Vlaanderen in Vlaams Gewest (in %)	16,0	15,4	15,2	15,3	15,5
In VTE					
West-Vlaanderen	246	246	243	245	246
Vlaams Gewest	1.521	1.566	1.563	1.574	1.569
Aandeel West-Vlaanderen in Vlaams Gewest (in %)	16,2	15,7	15,5	15,6	15,7

Bron: Vlaams Subsidieagentschap voor Werk en Sociale Economie, Verwerking: POM West-Vlaanderen.

Tabel 2.23: Tewerkstelling in lokale diensteneconomie, arrondissementen van West-Vlaanderen, 2010.

	Doelgroep- medewerkers	Omkaderings- personeel	Totale tewerkstelling
In personen			
Arr. Brugge	82	28	110
Arr. Diksmuide	4	1	5
Arr. Ieper	34	8	42
Arr. Kortrijk	126	29	155
Arr. Oostende	21	7	28
Arr. Roeselare	26	9	35
Arr. Tielt	0	0	0
Arr. Veurne	2	2	4
Regio Brugge	82	28	110
Regio Midden-West-Vlaanderen	26	9	35
Regio Oostende	21	7	28
Regio Westhoek	40	11	51
Regio Zuid-West-Vlaanderen	126	29	155
WEST-VLAANDEREN	295	84	379
VLAAMS GEWEST	2.206	530	2.736
Aandeel West-Vlaanderen in Vlaams Gewest (in %)	13,4	15,8	13,9
In VTE			
Arr. Brugge	60,9	22,8	83,7
Arr. Diksmuide	3,0	1,0	4,0
Arr. Ieper	29,1	6,8	35,9
Arr. Kortrijk	99,3	25,1	124,5
Arr. Oostende	20,5	6,2	26,7
Arr. Roeselare	22,2	6,9	29,1
Arr. Tielt	0,0	0,0	0,0
Arr. Veurne	1,5	2,0	3,5
Regio Brugge	60,9	22,8	83,7
Regio Midden-West-Vlaanderen	22,2	6,9	29,1
Regio Oostende	20,5	6,2	26,7
Regio Westhoek	33,6	9,8	43,4
Regio Zuid-West-Vlaanderen	99,3	25,1	124,5
WEST-VLAANDEREN	236,5	70,8	307,4
VLAAMS GEWEST	1.839,6	398,6	2.238,1
Aandeel West-Vlaanderen in Vlaams Gewest (in %)	12,9	17,8	13,7

Bron: Vlaams Subsidieagentschap voor Werk en Sociale Economie, Verwerking: POM West-Vlaanderen.

Tabel 2.24: Aantal erkende initiatieven en effectieve tewerkstelling in lokale diensteneconomie in West-Vlaanderen en het Vlaamse Gewest, 2008-2010.

	2008	2009	2010
WEST-VLAANDEREN			
Aantal erkende initiatieven (toestand op 31 december)	54	80	92
Doelgroepwerknemers - in personen	117	261	295
Doelgroepwerknemers - in VTE	98	214	237
Omkaderingspersoneel - in personen	33	63	84
Omkaderingspersoneel - in VTE	26	52	71
Totale tewerkstelling - in personen	150	324	379
Totale tewerkstelling - in VTE	124	266	307
VLAAMS GEWEST			
Aantal erkende initiatieven (toestand op 31 december)	268	416	457
Doelgroepwerknemers - in personen	967	1.713	2.206
Doelgroepwerknemers - in VTE	843	1.447	1.840
Omkaderingspersoneel - in personen	139	358	530
Omkaderingspersoneel - in VTE	112	269	399
Totale tewerkstelling - in personen	1.106	2.071	2.736
Totale tewerkstelling - in VTE	955	1.715	2.238

Bron: Vlaams Subsidieagentschap voor Werk en Sociale Economie, Verwerking: POM West-Vlaanderen.

Tabel 2.25: Aantal werknemers in het stelsel van de dienstencheques in West-Vlaanderen, het Vlaamse Gewest en België (1), 2006-2010.

	2006	2007	2008	2009	2010
Arr. Brugge	1.848	2.856	2.748	3.197	3.408
Arr. Diksmuide	220	306	426	551	667
Arr. Ieper	626	732	883	1.175	1.217
Arr. Kortrijk	3.392	4.306	5.273	5.132	5.347
Arr. Oostende	600	826	1.023	1.233	1.162
Arr. Roeselare	1.748	2.272	2.623	3.169	3.337
Arr. Tielt	411	589	749	945	1.454
Arr. Veurne	241	385	497	574	678
Regio Brugge	1.848	2.856	2.748	3.197	3.408
Regio Midden-West-Vlaanderen	2.159	2.861	3.372	4.114	4.791
Regio Oostende	600	826	1.023	1.233	1.162
Regio Westhoek	1.087	1.423	1.806	2.300	2.562
Regio Zuid-West-Vlaanderen	3.392	4.306	5.273	5.132	5.347
WEST-VLAANDEREN	9.086	12.272	14.222	15.976	17.270
VLAANDEREN	41.872	57.679	63.372	72.281	81.667
BELGIË	61.759	87.152	103.437	120.324	136.915
Aandeel van West-Vlaanderen in Vlaams Gewest (in %)	21,7	21,3	22,4	22,1	21,1
Aandeel van West-Vlaanderen in België (in %)	14,7	14,1	13,7	13,3	12,6

(1) Verdeling volgens de exploitatiezetel van de onderneming.

Bron: RVA, Verwerking: POM West-Vlaanderen.

Tabel 2.26: Aantal gestarte IBO-contracten, arrondissementen van West-Vlaanderen, 2008-2010.

	2008	2009	2010
IBO			
Arr. Brugge	578	472	544
Arr. Diksmuide	128	123	117
Arr. Ieper	248	223	197
Arr. Kortrijk	498	400	442
Arr. Oostende	433	370	416
Arr. Roeselare	260	239	246
Arr. Tielt	131	133	119
Arr. Veurne	134	106	119
Regio Brugge	578	472	544
Regio Midden-West-Vlaanderen	391	372	365
Regio Oostende	433	370	416
Regio Westhoek	510	452	433
Regio Zuid-West-Vlaanderen	498	400	442
WEST-VLAANDEREN	2.410	2.066	2.200
VLAAMS GEWEST	12.316	10.470	11.801
Aandeel West-Vlaanderen in Vlaams Gewest (in %)	19,6	19,7	18,6
Laaggeschoolde IBO's			
Arr. Brugge	245	196	215
Arr. Diksmuide	50	41	34
Arr. Ieper	96	83	70
Arr. Kortrijk	211	174	152
Arr. Oostende	194	159	176
Arr. Roeselare	85	75	96
Arr. Tielt	58	47	36
Arr. Veurne	65	48	45
Regio Brugge	245	196	215
Regio Midden-West-Vlaanderen	143	122	132
Regio Oostende	194	159	176
Regio Westhoek	211	172	149
Regio Zuid-West-Vlaanderen	211	174	152
WEST-VLAANDEREN	1.004	823	824
VLAAMS-GEWEST	5.025	4.022	4.346
Aandeel West-Vlaanderen in Vlaams Gewest (in %)	20,0	20,5	19,0

(1) Op basis van de NIS-code van het bedrijf. Deze cijfers wijken af van de gegevens op basis van de regio van de dossierbeheerder.

Bron: VDAB, Verwerking: POM West-Vlaanderen.

Tabel 2.27: Aantal IBO'ers naar kansengroepen in West-Vlaanderen en het Vlaamse Gewest (1), 2006-2010 (2).

	2006	2007	2008	2009	2010
WEST-VLAANDEREN					
Laaggeschoolden	1.295	1.163	1.033	820	837
Ouderen	76	79	45	50	63
Langdurig werkzoekenden	536	421	342	259	336
Personen met een arbeidshandicap	166	182	177	161	161
Allochtonen	205	196	200	141	169
Totaal (3)	3.005	2.759	2.454	2.046	2.171
VLAAMS GEWEST					
Laaggeschoolden	6.285	5.984	5.025	4.022	4.346
Ouderen	349	394	310	273	352
Langdurig werkzoekenden	3.229	2.765	1.922	1.399	2.129
Personen met een arbeidshandicap	824	838	817	710	799
Allochtonen	2.335	2.173	1.873	1.325	1.528
Totaal (3)	15.466	14.718	12.316	10.470	11.801

(1) Op basis van de regio van de dossierbeheerder.

(2) Toestand op 31 december.

(3) Merk op dat het totaal aantal IBO'ers niet de optelsom is van de voorgaande rijen. Een laaggeschoolde kan ook langdurig werkzoekende zijn en in beide categorieën worden meegerekend. Er zijn ook IBO'ers die in geen enkele categorie zitten.

Bron: VDAB, Verwerking: POM West-Vlaanderen.

Tabel 2.28: Doelgroeptewerking met premie voor 50-plussers, arrondissementen van West-Vlaanderen, 2008-2010.

	2008	2009	2010
Arr. Brugge	102	128	154
Arr. Diksmuide	9	14	14
Arr. Ieper	36	39	24
Arr. Kortrijk	99	107	132
Arr. Oostende	39	38	67
Arr. Roeselare	68	76	94
Arr. Tielt	30	45	45
Arr. Veurne	21	29	31
Regio Brugge	102	128	154
Regio Midden-West-Vlaanderen	98	121	139
Regio Oostende	39	38	67
Regio Westhoek	66	82	69
Regio Zuid-West-Vlaanderen	99	107	132
WEST-VLAANDEREN	404	476	561
VLAAMS GEWEST	1.902	2.086	2.484
Aandeel West-Vlaanderen in Vlaams Gewest (in %)	21,2	22,8	22,6

Bron: VDAB, Verwerking: POM West-Vlaanderen.

Tabel 2.29: Aantal personen voor wie minimum één Vlaamse Ondersteuningspremie (VOP) werd uitbetaald, arrondissementen van West-Vlaanderen, 2008-2010 (1).

	2008	2009	2010
Arr. Brugge	313	401	466
Arr. Diksmuide	47	65	74
Arr. Ieper	78	120	144
Arr. Kortrijk	290	408	493
Arr. Oostende	105	145	174
Arr. Roeselare	232	298	324
Arr. Tielt	104	143	161
Arr. Veurne	38	54	65
Regio Brugge	313	401	466
Regio Midden-West-Vlaanderen	336	441	485
Regio Oostende	105	145	174
Regio Westhoek	163	239	283
Regio Zuid-West-Vlaanderen	290	408	493
WEST-VLAANDEREN	1.207	1.634	1.901
VLAAMS GEWEST	5.678	7.537	8.693
BELGIË	6.027	7.964	9.164
Aandeel West-Vlaanderen in Vlaams Gewest (in %)	21,3	21,7	21,9
Aandeel West-Vlaanderen in België (in %)	20,0	20,5	20,7

(1) Voor 2008 werd enkel naar de betalingen van het laatste kwartaal gekeken (maatregel is pas in voege sinds 1 oktober 2008).

Bron: VDAB, Verwerking: POM West-Vlaanderen.

Tabel 2.30: Doelgroeptewerkingstelling in personen voor vijf tewerkstellingsbevorderende maatregelen in het regulier economisch circuit in West-Vlaanderen en het Vlaamse Gewest, 2006-2010.

	2006	2007	2008	2009	2010
WEST-VLAANDEREN					
Individuele beroepsopleiding (laaggeschoolde IBO's)	1.295	1.163	1.033	820	837
IBO-interim	6	14	22	3	2
Instapopleiding	36	78	40	19	25
Tewerkstellingspremie 50+	175	324	404	476	561
VIP	710	738	nvt	nvt	nvt
CAO 26	406	370	nvt	nvt	nvt
Vlaamse Ondersteuningspremie (1) (2)	nvt	nvt	1.207	1.634	1.901
VLAAMS GEWEST					
Individuele beroepsopleiding (laaggeschoolde IBO's)	6.285	5.984	5.025	4.022	4.346
IBO-interim	18	106	268	84	51
Instapopleiding	438	515	267	191	168
Tewerkstellingspremie 50+	870	1.497	1.902	2.086	2.484
VIP	2.428	2.847	nvt	nvt	nvt
CAO 26	2.345	2.333	nvt	nvt	nvt
Vlaamse Ondersteuningspremie (1) (2)	nvt	nvt	5.678	7.537	8.693

(1) Voor 2008 werd enkel naar de betalingen van het laatste kwartaal gekeken.

(2) Sinds 1 oktober 2008 zijn de VIP en CAO 26 dossiers omgezet in VOP-dossiers.

Bron: VDAB, Verwerking: POM West-Vlaanderen.

Tabel 2.31: Doelgroepwerkstelling in sociale inschakelingseconomie en gesubsidieerde diensteneconomie, regio's van West-Vlaanderen, 2010 (in personen).

	Regio Brugge	Regio Midden- West-Vlaanderen	Regio Oostende	Regio Westhoek	Regio Zuid- West-Vlaanderen	Niet toe te wijzen aan een regio	Provincie West- Vlaanderen
Plaatselijke werkgelegenheidsagentschappen	454	356	285	468	502		2.066
Arbeidszorg binnen sociale werkplaatsen (doelgroepwerknemers)	106	58	0	67	96		327
Semiformele sociale tewerkstelling	560	414	285	535	598		2.393
Beschutte werkplaatsen (doelgroepwerknemers)	334	994	318	896	2.038		4.580
Sociale werkplaatsen (doelgroepwerknemers, excl. arbeidszorg)	314	169	46	169	226		924
Permanente gesubsidieerde tewerkstelling	648	1.163	364	1.065	2.264		5.504
Invoegbedrijven	48	25	86	45	105		309
Degressief gesubsidieerde tewerkstelling	48	25	86	45	105		309
Art. 60 §7 van de OCMW-wetgeving	151	125	203	104	279		862
Art. 61 van de OCMW-wetgeving	0	0,1	0	0	6,6		7
Werkervaringsprojecten	161	61	20	170	247		659
GESCO-opleidingsprojecten	nb	nb	nb	nb	nb	205	205
Brugprojecten (1)	31	16	30	24	113		195
Invoeginterim	0	0	0	0	0		0
Activiteitencoöperatieve	nb	nb	nb	nb	nb	48	48
Tijdelijke tewerkstelling	343	202	253	298	646	253	1.976
Sociale inschakelingseconomie (a)	1.599	1.804	988	1.943	3.613	253	10.182

Tabel 2.31: Doelgroep tewerkstelling in sociale inschakelingseconomie en gesubsidieerde diensteneconomie, regio's van West-Vlaanderen, 2010 (in personen) (vervolg).

	Regio Brugge	Regio Midden- West-Vlaanderen	Regio Oostende	Regio Westhoek	Regio Zuid- West-Vlaanderen	Niet toe te wijzen aan een regio	Provincie West- Vlaanderen
Buitenschoolse kinderopvang	109	122	96	101	52		480
Lokale diensteneconomie	82	26	21	40	126		295
Stelsel van de dienstencheques (kansengroepen) (2)	1.874	2.635	639	1.409	2.941		9.499
Gesubsidieerde diensteneconomie (b)	2.065	2.783	756	1.550	3.119		10.274
TOTALE TEWERKSTELLING (a) + (b)	3.664	4.587	1.744	3.493	6.732	253	20.456
Invoogetewerkstelling in combinatie met dienstencheques (c)	19	1	69	37	62		188
TOTALE TEWERKSTELLING KANSENGROEPEN IN DE SOCIALE ECONOMIE (a) + (b) – (c)	3.645	4.586	1.675	3.456	6.670	253	20.268

(1) Door de specifieke manier van meten, is de som van de West-Vlaamse regio's niet gelijk aan het cijfer voor West-Vlaanderen.

(2) We maken de assumptie dat 55% van de werknemers in het stelsel van de dienstencheques tot de kansengroepen behoort, aangezien zijn voor hun tewerkstelling werkzoekend of niet beroepsactief waren.

Bron: Diverse bronnen, Verwerking: POM West-Vlaanderen.

Tabel 2.32: Doelgroep tewerkstelling in sociale inschakelingseconomie en gesubsidieerde diensteneconomie in West-Vlaanderen en het Vlaamse Gewest, 2006-2010 (in personen).

	West-Vlaanderen					Vlaams Gewest				
	2006	2007	2008	2009	2010	2006	2007	2008	2009	2010
Plaatselijke werkgelegenheidsagentschappen	3.089	2.770	2.458	2.228	2.066	14.122	12.184	10.364	6.573	6.125
Arbeidszorg binnen sociale werkplaatsen	195	238	278	298	327	907	1.121	1.286	1.460	1.513
Semiformele sociale tewerkstelling	3.284	3.008	2.736	2.526	2.393	15.029	13.305	11.650	8.033	7.638
Beschutte werkplaatsen	4.313	4.492	4.428	4.428	4.580	15.587	16.278	16.364	16.342	16.903
Sociale werkplaatsen	689	750	801	859	924	3.266	3.658	4.100	4.511	4.883
Permanente gesubsidieerde tewerkstelling	5.002	5.242	5.229	5.287	5.504	18.853	19.936	20.464	20.853	21.786
Invoegbedrijven	496	514	518	402	309	2.264	2.913	2.922	2.857	2.675
Degressief gesubsidieerde tewerkstelling	496	514	518	402	309	2.264	2.913	2.922	2.857	2.675
Art. 60 §7 van de OCMW-wetgeving	749	731	700	737	862	4.111	4.164	3.966	4.185	4.708
Art. 61 van de OCMW-wetgeving	4	8	7	6	7	19	21	18	11	16
Werkvervalsprojecten	702	710	643	623	659	5.902	5.932	5.628	5.459	5.565
GESCO-opleidingsprojecten	142	124	n.b.	129	205	1.686	1.268	n.b.	1.517	2.453
Brugprojecten	nb	nb	147	173	195	nb	nb	875	938	929
Invoeginterim	1	0	0	0	0	6	2	0	0	0
Activiteitscoöperatieve (aantal personen actief in traject)	nvt	nvt	nvt	nvt	48	nvt	nvt	nvt	181	241
Tijdelijke tewerkstelling	1.598	1.573	1.497	1.668	1.976	11.724	11.387	10.487	12.291	13.912
Sociale inschakelingseconomie (a)	10.380	10.337	9.980	9.883	10.182	47.870	47.541	45.523	44.034	46.011

Tabel 2.32: Doelgroepwerkstelling in sociale inschakelingseconomie en gesubsidieerde diensteneconomie in West-Vlaanderen en het Vlaamse Gewest, 2006-2010 (in personen) (vervolg).

	West-Vlaanderen			Vlaams Gewest						
	2006	2007	2008	2009	2010	2006	2007	2008	2009	2010
Buitenschoolse kinderopvang	472	473	470	476	480	2.958	3.066	3.090	3.103	3.096
Lokale diensteneconomie (1)	(151)	(116)	117	261	295	(907)	(568)	967	1.713	2.206
Stelsel van de dienstencheques (2)	4.997	6.750	7.822	8.787	9.499	23.030	31.723	34.855	39.755	44.917
Gesubsidieerde diensteneconomie (b)	5.620	7.339	8.409	9.524	10.274	26.895	35.357	38.912	44.571	50.219
TOTALE TEWERKSTELLING (a) + (b)	16.001	17.675	18.389	19.406	20.456	74.764	82.899	84.435	88.605	96.230
Invoegtwerkstelling in combinatie met dienstencheques (c)	205	237	287	263	188	765	1.286	1.731	1.919	1.837
TOTALE TEWERKSTELLING KANSENGROEPEN IN DE SOCIALE ECONOMIE (a) + (b) - (c)	15.796	17.438	18.102	19.143	20.268	73.999	81.613	82.704	86.686	94.393

(1) De gegevens voor 2006 en 2007 zijn een raming op basis van diverse experimenten en actieplannen binnen het experimentele kader van de buurt- en nabijheidsdiensten (zie editie september 2008 van deze publicatie). Vanaf 2008 drukken ze het aantal erkende doelgroepwerknemers uit binnen de erkende projecten lokale diensteneconomie.

(2) We maken de assumptie dat 55% van de werknemers in het stelsel van de dienstencheques tot de kansengroepen behoort, aangezien zijn voor hun tewerkstelling werkzoekend of niet beroepsactief waren.

Bron: Diverse bronnen, Verwerking: POM West-Vlaanderen.

ANDERE PUBLICATIES

Naast 'Tewerkstellingsinitiatieven voor kansengroepen in West-Vlaanderen' maakt de POM West-Vlaanderen ook nog een aantal andere publicaties op die eveneens beschikbaar zijn via www.pomwvl.be.

West-Vlaanderen Ontcijferd – Sociaaleconomisch profiel van de provincie

In deze jaarlijkse publicatie wordt het sociaaleconomisch profiel van West-Vlaanderen geschetst. De thema's die aan bod komen zijn: demografie, huisvesting en ruimtelijke ordening, welvaart, arbeidsmarkt en opleiding, de indicatoren van economische activiteit en blik op sectoren. Het naslagwerk is gespreid over twee boekdelen. Het eerste boekdeel bevat figuren en kaarten met beknopte toelichting. Het tweede boekdeel bundelt tabellen tot op gemeentelijk niveau.

Gemeentelijke steekkaarten

De gemeentelijke steekkaarten worden jaarlijks geactualiseerd. Ze zijn een aanvulling op de publicatie "West-Vlaanderen Ontcijferd - Sociaaleconomisch profiel van de provincie".

De steekkaarten van de 64 West-Vlaamse gemeenten bevatten kenmerkende getallen voor de gemeente, het arrondissement, West-Vlaanderen en het Vlaamse Gewest.

Onderwerpen die in de steekkaarten aan bod komen zijn: demografie, huisvesting en ruimtelijke ordening, welvaart, arbeidsmarkt en opleiding, indicatoren van economische activiteit en land- en tuinbouw.

Dataset voor de Regionale Sociaaleconomische Overlegcomités (RESOC's)

In samenspraak met de RESOC's werd een selectie gemaakt van sociaaleconomische gegevens die relevant zijn voor de dagelijkse RESOC-werking. Deze dataset wordt digitaal ter beschikking gesteld van de RESOC's en wordt jaarlijks geactualiseerd.

De statistieken worden op arrondissementeel én op RESOC-niveau weergegeven, met telkens ook opgave van het West-Vlaamse en Vlaamse cijfer.

Onderwerpen die in de RESOC-dataset aan bod komen zijn: demografie, huisvesting en ruimtelijke ordening, welvaart, arbeidsmarkt en opleiding, indicatoren van economische activiteit en land- en tuinbouw.

Conjunctuuranalyses

Trimestrieel (maart - juni - september - december) worden conjunctuuranalyses voor West-Vlaanderen opgemaakt. Aan de hand van een aantal arbeidsmarktindicatoren en indicatoren die het producenten- en consumentenvertrouwen weerspiegelen, wordt de recente economische evolutie in West-Vlaanderen onderzocht.

Colofon

'Tewerkstellingsinitiatieven voor kansengroepen in West-Vlaanderen, cijfermateriaal 2006-2010' werd samengesteld en uitgegeven door de POM West-Vlaanderen, Koning Leopold III-laan 66, 8200 Brugge.

Gegevens uit deze publicatie mogen gebruikt worden mits uitdrukkelijke vermelding van de bron.

In deze publicatie streefde de POM West-Vlaanderen naar de meest correcte informatie. Zij kan echter niet aansprakelijk gesteld worden voor informatie van derden en eventuele fysieke vergissingen bij het zetten en drukken van de gegevens.

De studie (in pdf-versie) is ook terug te vinden op de website van de POM West-Vlaanderen (www.pomwvl.be).

Coördinatie en eindredactie

Afdeling Data, Studie en Advies

Afdeling Duurzaam Ondernemen, speerpunt Sociale Economie

T 050 40 32 74

E annelies.demeyere@west-vlaanderen.be

www.pomwvl.be

Ontwerp en grafische vormgeving

POM West-Vlaanderen

Druk

Drukta

Wettelijk depot

D/2012/0248/03

© februari 2012

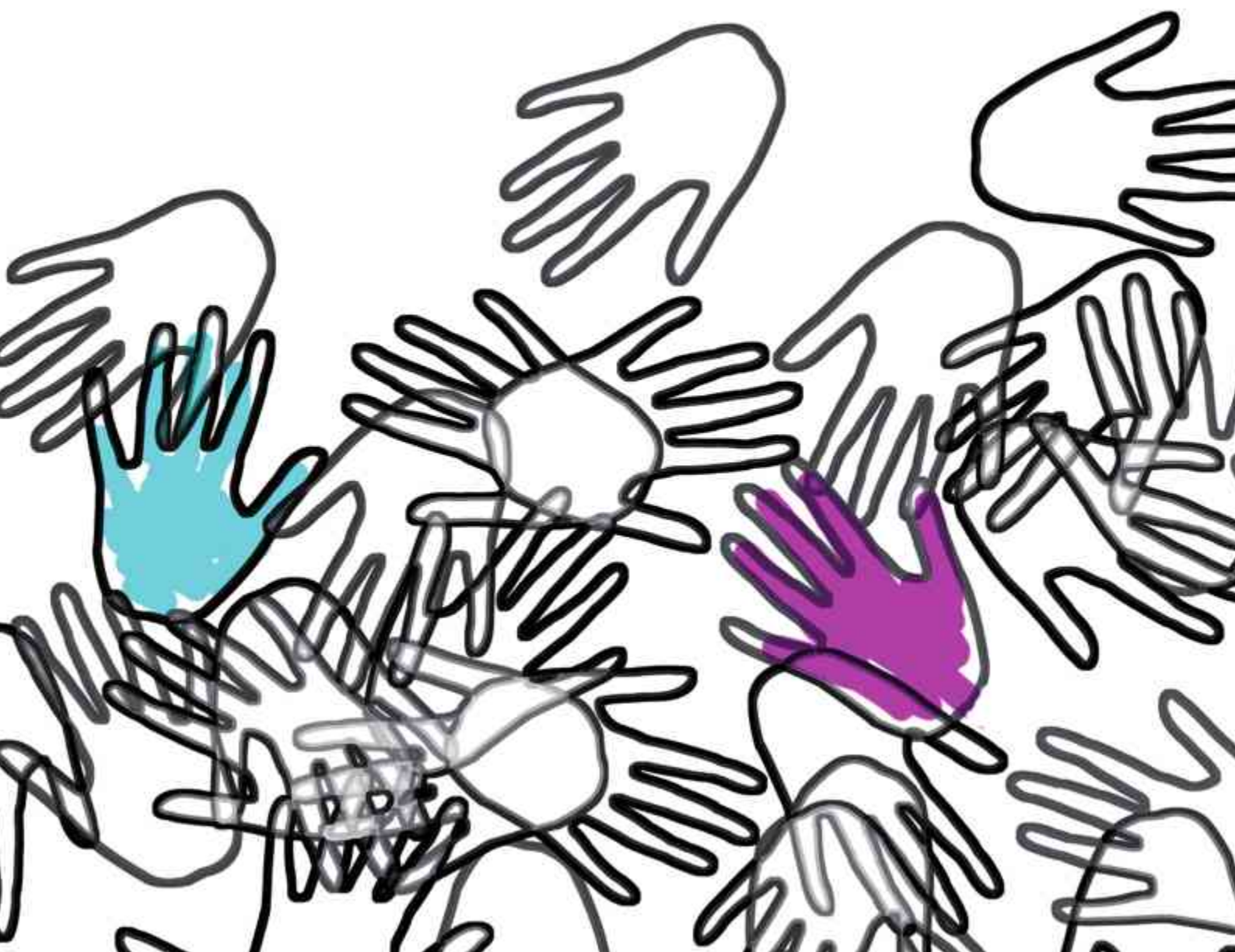

POM West-Vlaanderen
Koning Leopold III-laan 66
8200 Brugge
T +32 (0)50 40 31 66
F +32 (0)50 71 94 06

www.pomwvl.be