

GOM-WEST-VLAANDEREN

JAARVERSLAG 1995

Het versterken van de economische weerbaarheid van onze provincie in het licht van de nieuwe uitdagingen, vergde in 1995 de hoofdaandacht van de GOM-West-Vlaanderen. Dit jaarverslag biedt een systematisch overzicht van de aanpak van deze thematiek.

en naar de uiteenlopende tussenkomsten op het gebied van de sociaal-economische bedrijvigheid.

De permanente konfrontatie op vele terreinen met andere overheidsdiensten en met de privé-sektor laat een genoegdagelijkse toetsing toe van het

kader biedt voor de diverse aktoren die de ruimtelijke structuur van West-Vlaanderen beïnvloeden.

De zeven gewestplannen voor West-Vlaanderen werden goedgekeurd tussen december 1976 en december 1979. Een herziening drong zich op. Bij gebrek aan een initiatief van de Vlaamse Overheid heeft de Provincie West-Vlaanderen reeds in 1991 beslist een Structuurplan West-Vlaanderen te laten opmaken. Ondertussen nam de Vlaamse overheid het initiatief tot het opstellen van het Structuurplan Vlaanderen. De planvorming voor het Structuurplan West-Vlaanderen houdt rekening – na passende terugkoppeling – met randvoorwaarden die in het Voorontwerp van Structuurplan Vlaanderen worden geformuleerd.

Het Structuurplan West-Vlaanderen komt deelsgewijs tot stand. Prioritair is de Kustzone (arrondissementen Brugge, Oostende en Veurne); daarna komt de Zone Zuidoost (arrondissementen Kortrijk, Roeselare en Tielt); tenslotte is er de Zone Zuidwest (arrondissementen Diksmuide en Ieper).

In 1995 ging de aandacht in zeer ruime mate naar het Voorontwerp van Structuurplan voor de Zone Zuidoost en de voorbereiding van het Structuurplan voor de Zone Zuidwest. De GOM-West-Vlaanderen werkt op zeer intensieve wijze samen met het Provinciebestuur van West-Vlaanderen en met alle instanties die door de provincie hiertoe worden aangesproken.

De aktie voor meer gebruiksklare bedrijventerreinen werd in 1995 geïntensifieerd. Terwijl de bedrijventra de diversiteit van hun dienstverlening uitbouwden werd het netwerk van doorgangsbouwen vervolledigd.

Na de erkenning van de Westhoek als doelstelling 5b-gebied door de Europese Unie werden de bouwstenen

In 1995 werd het Structuurplan West-Vlaanderen verder ontwikkeld. De Zone Zuidoost werd voorbereid. Na de erkenning van de Westhoek als doelstelling 5b-gebied, waarvoor belangrijke bouwstenen voor het actieplan door de GOM-West-Vlaanderen werden aangebracht, wordt uitgekeken naar de konkrete uitvoering. De ontvangstruiktuur voor bedrijven in de provincie werd verder gediversifieerd en aangepast. De erkenning van het clustersamenwerkingsverband voor de kunststofnijverheid geeft een eerste belangrijke impuls aan de ontwikkeling van het Researchpark naast de KU-Leuven Campus te Kortrijk.

Hoofdbrok en tegelijk uitgangspunt is de vertaling in konkrete aktiepunten van de studie en het koncept van strategie inzake economische ontwikkeling. Hieruit vloeit immers het instrumentarium voort om deze strategie te operationalizeren: de kreatie van een ondernemingsvriendelijke omgeving en de informatie- en adviesverstrekking aan ondernemingen onder meer op het vlak van technologie, energie, milieuzorg, toelevering en exportpromotie.

Verder wordt de stand geschetst van initiatieven waarin de GOM-West-Vlaanderen participeert.

Veel aandacht gaat tevens naar de geleverde inspanningen inzake de toekomstige uitbouw van de gewestelijke infrastruktuur, naar de daarmee nauw samenhangende problematiek met betrekking tot de ruimtelijke ordening

studie-, konceptie- en promotiewerk aan de konkrete realiteit, wat zich in doorgedreven samenwerking en externe relaties vertaalt.

Tot slot wordt overzichtelijk de organisatorische uitbouw belicht.

Studie, koncept en promotie van de economische ontwikkeling

A. Studie, koncept van te voeren akties

In 1995 werd de nadruk verder gelegd op het optimaal inschakelen van alle elementen voor endogene ontwikkeling en op samenwerking en koördinatie. Grote aandacht ging naar het operationeel maken van een netwerk van regionale bedrijventerreinen. Medewerking werd verleend aan het opstellen van een beleidsdokument dat een

aangebracht bij de Vlaamse regering met het oog op het vastleggen van het algemeen actieplan. Het actieplan werd goedgekeurd door de Europese Commissie en aan de GOM-West-Vlaanderen werd de leiding van het sekretariaat toevertrouwd. De konkretisering van de eerste projecten wordt voorzien voor begin 1996.

De GOM-West-Vlaanderen verleende haar medewerking als coördinator aan de diverse streekplatforms die gecreëerd werden in het kader van de nieuwe aksenten in het regionaal beleid die de Vlaamse regering wilde promoten.

De inspanningen die de GOM-West-Vlaanderen reeds sedert 1985 leverde om een Researchpark te realiseren bij de Westvlaamse universitaire instelling KULAK leidden tot resultaat. Op 6 juli 1994 creëerde de Vlaamse regering de mogelijkheid om te Kortrijk een Researchpark op te richten.

De aanleg van het Researchpark is in uitvoering en een eerste project dat op dat park zal ingeplant worden, namelijk het clustersamenwerkingsverband voor de kunststofnijverheid, werd op 22 december 1995 door de Vlaamse regering goedgekeurd.

B. Promotie van investeringen en tewerkstelling

1) Algemeen dienstbetoon aan ondernemingen

a) In 1995 werd aan nagenoeg 156 bedrijven *advies en informatie* verstrekt omtrent overheidssteun. Naast investeringssteun werden bedrijven vooral ook geïnformeerd over tewerkstellingsmaatregelen, steun bij export-initiatieven, stimuli voor onderzoek en ontwikkeling en Europese steunmogelijkheden. Een tiental ondernemingen werden ingelicht over financieringsmaatschappijen en/of het Participatiefonds. Aan een 25-tal ondernemingen werd nadere uitleg verstrekt omtrent de beschikbare fondsen voor de betoelaging van studies, met name het Fonds Euregio Scheldemond en het Samenwerkingsfonds Noord-Frankrijk. De GOM-West-Vlaanderen werd door 25 'starters' gekontakteerd voor advies en begeleiding bij het opstarten van hun zaak. Er werden ook tussenkomsten verricht bij specifieke problemen van bedrijven zoals (her)lokalizatie, overname en bedrijf

in moeilijkheden. De GOM-West-Vlaanderen verstreekte eveneens gegevens over industrieterreinen en beschikbare bedrijfsgebouwen aan investeerders.

In de loop van 1995 werden drie informatiesessies ingericht (op verschillende plaatsen in de provincie) waarop de nieuwe financiële stimuli voor innovatie aan het bedrijfsleven werden uiteengezet. In samenwerking met Gaselwest/Electrabel organiseerde de GOM-West-Vlaanderen tevens een info-avond rond nieuwe materiaal-technologieën.

De GOM-West-Vlaanderen verspreidde twee GOM-info's waarbij in het kort informatie werd verstrekt over respectievelijk de Europese steun voor KMO's binnen het CRAFT-programma en de steunmaatregelen voor tewerkstelling en opleiding.

b) *Het Euro Info Center (EIC)*

Het Euro Info Center (EIC) van de Vlaamse GOM's is gevestigd in de GOM - Oost-Vlaanderen maar heeft een antenne in elke Vlaamse GOM. Naast de promotie van de Europese gedachte is de belangrijkste taak van het EIC de Vlaamse bedrijven te informeren over Europese aangelegenheden en hen te begeleiden bij hun deelname aan Europese programma's. Deze taak werd in 1995 verdergezet, waarbij er specifieke aandacht werd besteed aan de problematiek rond de CE-markering, een Europese richtlijn inzake de veiligheidslabeling van machines, speelgoed en dergelijke.

c) *Het Europees Oriëntatie- en Garantiefonds voor de Landbouw (EOGFL) en het Financieringsinstrument voor Oriëntatie van de Visserij (FIOV)*

Zowel het EOGFL als het FIOV zijn EU-initiatieven gericht op het bedrijfsleven. Investerings in verwerking en/of commercialisatie van land- en tuinbouwproducten in de visserij kunnen steun genieten van respectievelijk het EOGFL en het FIOV. De GOM-West-Vlaanderen informeert het Westvlaams bedrijfsleven over deze steunmogelijkheden en helpt indien gewenst bij het opstellen van het dossier. Dit was in 1995 bij zes bedrijven het geval. In het kader van het EOGFL werd in 1995 een positieve beslissing genomen ten aanzien van 23 West-

vlaamse dossiers waarvoor een steun werd toegekend van 4,339 miljoen Ecu op een investeringsbedrag van 1,7 miljard BEF. Voorde Westhoek waren er drie dossiers met een steun van 0,848 miljoen Ecu op een investeringsbedrag van 338,4 miljard BEF.

In het kader van FIOV werd een positieve beslissing genomen ten aanzien van twee projecten inzake nieuwe vissersvaartuigen (0,367 miljoen Ecu steun voor een investering van 127,7 miljoen BEF, drie projecten inzake modernisering van vissersvaartuigen (3,713 miljoen BEF steun voor 24,8 miljoen BEF investeringen) en drie projecten inzake havenuitrusting (9,595 miljoen BEF steun voor 38,4 miljoen BEF investeringen).

d) *Kapitaalfonds Westhoek*

Eind 1990 startte de EU het Kapitaalfonds Westhoek op en vertrouwdde het beheer ervan toe aan de GOM-West-Vlaanderen. Dit fonds heeft tot doel de participatiemaatschappijen ertoe aan te zetten meer te investeren in de Westhoek. Hiertoe neemt het fonds, aan stimulerende voorwaarden een deel van het risicokapitaal dat door de participatiemaatschappijen in de KMO's wordt geïnvesteerd, voor zijn rekening.

In de loop van 1995 heeft het Kapitaalfonds Westhoek in drie bedrijven een financiële inbreng gerealiseerd via financieringsmaatschappijen. In totaal gaat het om een bedrag van 5.300.000 BEF.

2) doelstelling 5B-programma voor de Westhoek-Middenkust-Zeevisserijgebied

Op 26 januari 1994 werden de Westhoek en een gedeelte van de kustzone (van Nieuwpoort tot Bredene) erkend als doelstelling 5b-gebied, waardoor een beroep kan worden gedaan op EFRO-, ESF- en EOGFL-steun in de periode 1994-1999. Deze erkenning werd bekomen dankzij de fundamentele inbreng van de GOM-West-Vlaanderen en de Provincie West-Vlaanderen.

Op basis van de resultaten van een drietal werkgroepen werd door de betrokken Vlaamse Administratie een ontwerpprogramma opgemaakt en door de Vlaamse regering ingediend op 26 april 1994. Het 'Enig Programmeringsdocument' (EPD) werd uit-

eindelijk op 31 maart 1995 goedgekeurd door de Europese Commissie.

Het Toezichtskomitee en het Managementkomitee die instaan voor de uitvoering van het 5b-programma werden pas geïnstalleerd op 31 oktober 1995. Het Toezichtskomitee - waarin de GOM-West-Vlaanderen is vertegenwoordigd - houdt toezicht op de tenuitvoeringlegging van het EPD en is verantwoordelijk voor de algemene strategie, de beleidsbeslissingen, de ontwikkeling van nieuwe beleidsinitiatieven en het globale toezicht op de tenuitvoeringlegging van Europese programma's in de regio. Het Managementkomitee moet beslissen over individuele EOGFL-, EFRO- en ESF-bijstandaanvragen. Dit komitee zal bovendien kennis nemen van de voortgangsrapporten, jaarverslagen en tussentijdse evaluaties. Een Programma Management Eenheid staat in voor de dagelijkse administratie van het EPD.

De totale Europese steun voor het 5b-programma bedraagt 26,4 miljoen Ecu (circa 1 miljard BEF), waarvan 26,7% wordt toegewezen aan maatregelen inzake het versterken van het economisch weefsel, 4,8% voor de verdere toeristische uitbouw, 39,1% voor het bestendigen van de land- en tuinbouwactiviteiten, 12,0% voor het bestendigen van de zeevisserij-activiteit, 8,7% aan opleiding en vorming, 7,3% voor het verhogen van de leefbaarheid van de plattelandskernen en tenslotte 1,4% voor technische bijstand.

In 1995 werden geen projecten definitief goedgekeurd.

Aanvang 1996 besliste het directiekomitee van de GOM-West-Vlaanderen dat de GOM-West-Vlaanderen het sekretariaat van het 5b-programma waarneemt en dat haar Directeur-Generaal, namens de GOM-West-Vlaanderen, lid wordt van het managementkomitee.

3) Het stimuleringsprogramma voor de impulsregio Oostende-Blankenberge

De impulsregio Oostende-Blankenberge kreeg een impulsenvolp van 296,7 miljoen BEF gespreid over de periode 1991-1993 toegewezen.

De middelen uit het stimuleringsprogramma werden aangewend voor de creatie van een attractief kader waarin ondernemersinitiatieven gemakkelijker tot ontplooiing kunnen

komen. Nadruk werd gelegd op de stimulering van endogene groei-elementen die zich in de betrokken regio op twee vlakken manifesteren: het industrieel-commerciële en het toeristische.

Bij de bevordering van de industriële uitbouw werd grote voorrang verleend aan de dringende renovatie van de Oostendse haven, de uitbouw van een zone voor luchtvaartgebonden activiteiten bij de luchthaven en de uitrusting van een tweetal bedrijventerreinen. Aandacht ging tevens naar de uitbreiding van het bedrijventercentrum en de bouw van een doorgangsgedebouwencomplex. Op toeristisch vlak werd geijverd voor de vernieuwing van de Pier en de inplanting van een Sealifecenter te Blankenberge.

Sedert midden 1994 kreeg de hele impulsenvolp een bestemming: er werden in totaal 19 overeenkomsten met projektpromotoren afgesloten voor een globaal bedrag van 301,3 miljoen BEF (inclusief de aanwending van gegeneerde intresten).

In 1995 slaagde de GOM-West-Vlaanderen er evenwel nog in saldi die wegens onvolledige uitvoering op bepaalde projecten dreigden te ontstaan, te doen aanwenden voor de aanleg van de tweede fase van de rolbaan op de luchtvaartgebonden zone te Oostende. Hierdoor kan de infrastructuur op deze zone in 1996 afgewerkt worden.

In de loop van 1995 betaalde de GOM-West-Vlaanderen voor een totaal van 41,8 miljoen BEF aan voorschotten uit aan de projektpromotoren; van de globale impuls-envolp werd hierdoor reeds 236,8 miljoen BEF aangewend.

De meeste projecten zijn afgerond of verkeren in de finale fase van uitvoering; de realisatie van een aantal - voornamelijk infrastrukturele - projecten wordt pas in 1996 beëindigd.

4) Streekplatformen

Ingevolge het Besluit van 20 juli 1994 van de Vlaamse regering houdende erkenning en betoelaging in het kader van het vernieuwd regionaal economisch beleid en het afsluiten van streekcharters, kan in Vlaanderen per subregio een streekplatform worden erkend en gesubsidieerd. Het doel van deze streekplatformen is een samenwerking tot stand te brengen tussen organisaties en personen binnen de subregio, gericht op het bevorderen

van economische groei, inkomensvorming en werkgelegenheid.

Eind 1995 waren er in West-Vlaanderen vier streekplatformen erkend, namelijk:

1. Streekplatform Westhoek;
2. Streekplatform arrondissement Oostende;
3. Streekplatform arrondissement Brugge;
4. Regionaal Beleidskomitee arrondissement Kortrijk.

De GOM-West-Vlaanderen is lid van deze streekplatformen en verleent haar medewerking bij de coördinatie en/of het sekretariaat.

5) Buitenlandse investeringen

Naast het bevorderen van de eigen ondernemingsdynamiek blijft een promotie van onze streek bij buitenlandse ondernemingen een noodzaak om tot de uitbouw van een evenwichtig bedrijfspatroon en een maximale tewerkstelling te komen.

Met het oog op een verdere diversifikatie van ons bedrijfspatroon wordt, in uitvoering van de strategie West-Vlaanderen 2000, de prospectie vooral gericht naar high tech-sektoren waarvoor reeds aanknopingspunten in West-Vlaanderen aanwezig zijn zoals elektronica, taal- en beeldverwerking, robotica en bepaalde biotechnologische ontwikkelingen.

Daarnaast worden de bedrijfssectoren benaderd waarvoor nog geen aanknopingspunten in West-Vlaanderen zijn, maar die in de nabije toekomst een belangrijke plaats zullen innemen zoals telekommunikatie, transport en logistieke systemen, milieu- en medische technologie.

Ook de aantrekkelijkheid van West-Vlaanderen voor distributiecentra wordt sterk benadrukt.

In 1995 werd door de afdeling Bedrijfsontwikkeling de nadruk gelegd op de opvolging van de contacten gelegd in Japan en de prospectie door de Japanse GOM-vertegenwoordiger, een investeringsprospektie in Zweden en het beantwoorden van de investeringscontacten. De prospectie in de USA werd op een waakvlam geplaatst in afwachting van het operationeel worden van de nieuwe structuur bij FIOC (Flanders Investment Office) na de personeelsswissels.

De seminaries in 1994 in Tokyo en Osaka gaven aanleiding tot meerdere contacten die in 1995 door de Japanse

GOM-vertegenwoordiger T. Shirafuji werden opgevolgd. Het kontrakt met T. Shirafuji werd verlengd voor één jaar en voorzag volgende aandachtspunten:

- a. prospektie in Japan van bedrijven die een investeringsproject hebben voor Europa en voor wie West-Vlaanderen een interessante mogelijkheid kan zijn;
- b. begeleiding van de kandidaat-investeerders bij hun onderzoekswerk over een vestiging in West-Vlaanderen;
- c. advies aan de GOM-West-Vlaanderen in verband met haar promotiepolitiek (opstellen vestigingsrapporten, voorbereiden dokumentatiemateriaal).

In het kader van de economische missie georganiseerd door de BDBH nam de GOM-West-Vlaanderen in juni deel aan investeringsseminaries die georganiseerd werden in Stockholm en Göteborg in samenwerking met het Vlaamse Gewest en de kollega's uit Limburg en de Kempen. De seminars werden georganiseerd onder de titel: 'Business Opportunities in the heart of Europe'.

Naast het toelichten van aspecten van legale, financiële en kulturele aard in het groeiend Europa werden vooral de unieke mogelijkheden beklemtoond die Vlaanderen als vestigingsplaats in de Europese markt biedt evenals een aantal samenwerkingsmogelijkheden.

Bij de opvolging van deze seminars werd de nadruk gelegd op twee taken:

- het beantwoorden van de concrete vragen die naar aanleiding van de seminars werden gesteld en waarvoor een uitgebreidere dokumentatie noodzakelijk was;
- het individueel opnieuw contacteren van alle aanwezige en verontschuldigde bedrijven om concrete projecten op te sporen en op te volgen.

De vragen om informatie over de investerings- of samenwerkingsmogelijkheden die via het Flanders Investment Office (FIOC) en haar buitenlandse propektoren en via de Belgische diplomatieke vertegenwoordigingen in het buitenland werden gesteld werden passend beantwoord.

De kontakten met Japanse, Amerikaanse en Scandinavische bedrijven uit het verleden, werden opgevolgd in samenwerking met de vertegenwoordigers van de Vlaamse regering in Boston, San Francisco, Singapore en Stockholm.

De afdeling Bedrijfsontwikkeling besprak in de loop van 1995 diverse projecten met buitenlandse kandidaat-investeerders. Een 13-tal projecten leidden tot een uitgewerkte opvolging. Zes projecten beoogden distributie-activiteiten. Drie projecten keken uit naar een aangepaste vestigingsplaats voor activiteiten die aanleunen bij distributie en vier projecten betroffen productie-activiteiten van een hoog technologisch niveau. Drie projecten kwamen uit de USA, twee projecten uit Zuid-Korea, één uit Japan, één uit Singapore en zes uit Europa.

De GOM-West-Vlaanderen trad ook toe tot de vzw Flanders Language Valley die te Ieper de prospektie en promotie van het nieuwe bedrijventerein voor hoogtechnologische activiteiten wil uitbouwen in samenwerking met Lernout en Hauspie Speechproducts nv.

C. Technologie

1) Begeleiding van de technologische innovatie

Op 2, 7 en 9 februari werden respectievelijk te Diksmuide, te Brugge en te Kortrijk avondseminaries 'Kompetitiviteit door innovatie - Nieuwe perspectieven door financiële stimuli' georganiseerd. Tijdens deze seminars lichtte de GOM-West-Vlaanderen de nieuwe KMO-aanpak van het Vlaams Instituut ter bevordering van het wetenschappelijk-technologisch onderzoek in de industrie (IWT) toe. De nieuwe aanpak van het IWT is een vereenvoudigde procedure van het aanvraagdossier voor innovatiesteun. Tevens lichtte de TIV haar werking toe bij het begeleiden van de bedrijven in de wereldwijde zoektocht naar nieuwe toepasbare technologieën. Er waren op deze drie info-avonden een 80-tal bedrijven aanwezig.

Er werd aan verschillende individuele bedrijven informatie verschaft over de steunmogelijkheden van het IWT bij het konstrueren van een prototype. Voor vijf van deze bedrijven werd begeleiding gegeven bij het opmaken, het omschrijven en het indienen van het aanvraagdossier voor steun bij het IWT.

Aan een drietal bedrijven werd informatie verschaft met betrekking tot de problematiek van octrooien. Indien nodig werden deze bedrijven doorver-

wezen naar gespecialiseerde octrooibureaus.

De GOM-West-Vlaanderen neemt ook actief deel aan de Researchgroep van Charter 99. In deze werkgroep zijn grote bedrijven en KMO-bedrijven vertegenwoordigd. De bedoeling van de Researchgroep is om het innovatiegebeuren in de regio te stimuleren en te versterken. Door een betere netwerkvorming op te zetten tussen grote bedrijven en KMO's kan het innovatiepeil worden verhoogd.

2) Technologische innovatiecel voor Vlaanderen-TIV, gemeenschappelijke cel van de Vlaamse GOM'S

De TIV heeft als opdracht de KMO-bedrijven te ondersteunen in hun innovatiebeleid. Konkreet helpt de TIV de bedrijven bij hun zoektocht naar nieuwe produkten en/of productieprocessen. De begeleiding van het innovatie- en diversifikatieproces gebeurt op verschillende vlakken. Er wordt telkens een aanpak op maat van ieder bedrijf toegepast.

De verschillende mogelijkheden/instrumenten die aan het bedrijfsleven worden aangeboden zijn divers. Een ideeëngeneratie houdt in dat het bedrijf met zijn welomschreven profiel wordt gespiegeld aan het ganse industriële spektrum. Het resultaat is een ganse reeks van ideeën/opportunititeiten die verder moeten worden uitgewerkt. Hierbij aansluitend kan een gerichte zoekactie plaatsvinden waarbij deze produkten en/of productieprocessen wereldwijd worden gezocht om de innovatiestrategie van het bedrijf te helpen realiseren. Een laatste mogelijkheid is een audit van het bedrijf op het vlak van de implementatie van de meest actuele technologie die relevant is voor het bedrijf in zijn sektor.

Samen met de TIV werden een 15-tal bedrijven bezocht, waarbij een grondige analyse van hun innovatiebeleid werd gedaan. In totaal voerde de TIV 10 opdrachten uit, geënt op de specifieke behoeften en mogelijkheden van de respectievelijke bedrijven.

3) Het Westvlaams Ondernemingsfonds (WOF)

Het Westvlaams Ondernemersfonds heeft tot doel jonge innovatieve bedrijven in West-Vlaanderen te steunen. De financiële stimulans laat de jonge

ondernemers toe om de opstart van hun onderneming gemakkelijker te laten verlopen. Een aantal bedrijven toonden interesse. Vijf jonge ondernemers hebben een dossier ingediend bij het Westvlaams Ondernemersfonds. Het profiel van de verschillende kandidaten die een dossier hebben ingediend voldeed niet aan de vereisten voor het Westvlaams Ondernemersfonds. Dit jaar zijn dan ook geen bedrijven gelauwerd.

4) Technisch management ondersteuning (TMO)

Begin oktober 1995 startte de GOM-West-Vlaanderen de zesde jaargang van de discussienamiddagen over technisch management tussen KMO's en grote ondernemingen in West-Vlaanderen. Daarbij wordt kennis overgedragen en inzicht gegeven in nieuwe technologietrends: de noodzakelijke innovatie in produkt en proces, de vereiste techniciteit en flexibiliteit in het produktiegebeuren en het tijdig invoeren van informatieverwerking en telekommunikatie.

Voor de jaargang 1995-96 zijn er 28 KMO's ingeschreven. Deze KMO's waren aanbevolen door de KMO-bedrijfsleiders die de eerste vijf jaargangen hadden gevolgd. Hieruit mag worden afgeleid dat de discussienamiddagen tussen KMO's en grote ondernemingen een succesformule zijn en blijven.

De 28 deelnemende KMO's zijn ook dit jaar ingedeeld in vier groepen van zeven KMO's en twee grote bedrijven. Per groep zijn zes discussienamiddagen voorzien. De jaargang loopt van oktober 1995 tot maart 1996.

In overleg met de afgevaardigden van de grote bedrijven en rekening houdend met de resultaten van de vorige jaargangen werden een 40-tal thema's opgesteld die in een bepaalde volgorde de nieuwe technologietrends behandelen. Er zijn geen theoretische uiteenzettingen. Wel worden praktijkervaringen toegelicht. Daarover wordt gediscussieerd en worden praktische adviezen geformuleerd. Dit alles geschiedt in een ongedwongen en informele sfeer, waarbij elke KMO-bedrijfsleider vanuit zijn achtergrond, zijn inzicht en zijn ervaring aan de discussie deelneemt en informerende vragen stelt. Hierbij treedt de GOM-verantwoordelijke op als koördinator, motivator en gespreksleider. Hij geeft

desgevallend ook assistentie aan die KMO's die dat wensen om hun problemen mee te helpen definiëren en te formuleren.

Verder werden in de loop van 1995 een twintigtal KMO's bezocht waarbij advies werd gegeven over het produkt en het betreffende proces, over diversiteit en logistiek, over lay-out en doorlooptijden, over procesbeheersing en tussenvoorraden, over informatisering, kwaliteitszorg en over organisatie en managementopvolging.

5) Clustervorming

De Vlaamse Overheid wil nieuwe impulsen geven om de economie te stimuleren via 'Clustervorming'. 'Clusters' zijn economische netwerken van aanverwante bedrijven. De bedoeling van een economisch netwerk is het technologisch niveau te verhogen om de concurrentiepositie ten opzichte van het buitenland te verbeteren.

In West-Vlaanderen werden in 1995 twee 'Clusters' erkend: Een Cluster 'Kunststoffen-centrum' en een Cluster voor 'Produktontwikkeling binnen de woning interieursektor'.

- Het Vlaams centrum voor Kunststofverwerking

Het centrum zal gevestigd zijn op het Researchpark te Kortrijk naast het incubatie en innovatiecentrum. Het Vlaams Kunststoffencentrum zal machines, labo-uitrusting en testfaciliteiten in eigen beheer hebben. Daarnaast zullen les- en computerlokalen van het incubatiecentrum worden gehuurd.

Het centrum zal een netwerk vormen met de kunststofverwerkende bedrijven onderling. Tevens zullen ook de grondstofproducenten (uit de chemische sektor) en de matrijzenbouwers (uit de metaalsektor) deel uitmaken van het economisch netwerk.

Het centrum heeft drie hoofdopdrachten.

Ten eerste zal in het centrum toegepast onderzoek verricht worden op het vlak van kunststofprocesstechnologie. Dit zal in nauwe samenwerking gebeuren met de grondstofproducenten, de matrijzenbouwers en de klanten van de kunststofverwerkende sektor (elektronica, automobiel, witgoed, en andere). Hierbij zal voor het meer wetenschappelijke en fundamenteel onderzoek een beroep worden gedaan op de universiteiten, de industriële hogescholen en de bestaande industriële la-

boratoria en opleidingsinstituten. Ten tweede zal het centrum technologisch advies verlenen bij concrete praktische problemen in de KMO-bedrijven. Tevens zullen de KMO-bedrijven geholpen worden bij het opstellen van IWT innovatieprojecten. Ten derde zal het centrum in samenwerking met een industriële hogeschool, VDAB beroeps-, voortgezette opleidingen en seminars organiseren op het vlak van kunststofverwerking en de kunststofprocesstechnologie. In een later stadium zal in samenwerking met een industriële hogeschool een opleiding industrieel ingenieur kunststofverwerking worden opgestart.

- Centrum voor Produktontwikkeling (CEPRO)

Het initiatief voor een centrum voor produktontwikkeling inzake woninginterieur gaat uit van de GOM-West-Vlaanderen, Leiedal cv, Charter 99, Gimvindus nv en Kamer voor Handel en Nijverheid te Kortrijk. CEPRO werd opgericht op 30 mei 1994 en de erkenning door de Vlaamse regering volgde op 22 december 1995.

CEPRO heeft als doelstellingen in de domeinen woning en interieur:

- netwerkvorming tussen interieurbedrijven (textiel/hout);

- kwalitatieve acties opzetten om de produktontwikkeling te verbeteren;

- informatiecentrum voor KMO's over nieuwe materialen en produkten, technologische ontwikkelingen, marktrends (opsorping van de vzw Textivision), ...;- opleidingscentrum op het niveau industrieel ingenieur in samenwerking met scholen, VDAB, VIZO, ...;

- exportpromotie.

In 1996 zal bij deze doelstellingen een concreet actieplan uitgewerkt worden.

- Agro-voedingscluster

Vorbereidende contacten werden gelegd door de GOM-West-Vlaanderen met het oog op een clustervorming voor de agro-voedingsindustrie.

6) Biotechnologie

a) Forum for Applied Biotechnology

In samenwerking met de Fakulteit Landbouwkundige en Toegepaste Biologische Wetenschappen van de Gentse Universiteit werd van 27 tot 29 september 1995 op de fakulteit zelf het

negende 'Forum for Applied Biotechnology' georganiseerd.

Ook voor deze negende editie werd de klemtoon gelegd op het creëren van een internationaal platform waar wetenschappers, beleidsmensen en industriëlen elkaar ontmoeten om de nieuwe evoluties in dit onderzoeksdomein en de potentiële toepassingsmogelijkheden ervoor te evalueren. Meer dan 400 deelnemers uit een 30-tal landen werden geregistreerd.

Als hoofdthema werd gekozen voor de recente ontwikkelingen in verband met 'Bioregulatoren in de plantenbiotechnologie'. Tijdens de druk bijgewoonde academische zitting werd verder aandacht besteed aan het kwaliteitsmanagement in biotechnologiebedrijven.

De 10 parallele sessies waarvoor een 125 lezingen werden geselecteerd, hadden betrekking op diverse thema's in de milieubiotechnologie (onder andere afvalwaterbehandeling, luchtzuivering, bioremediëring en behandeling van zwavelrijke emissies), toepassingen in de voeding en de veevoeding, bioflavours en toegepaste biocatalyse en farmaceutische biotechnologie.

Naast de parallele sessies werd ook ruime aandacht besteed aan een postersessie waarvoor een 100-tal posters met interessante onderzoeksresultaten werden weerhouden. Als satelliet aan het Forum werden twee Erasmuskursussen georganiseerd rond de thema's 'Novel Foods' en 'Bioflavours'. Tijdens het Forum werd tevens de Procter & Gamble Award 1995 uitge-

reikt ter bekroning van een succesrijke tesis in het domein van de biotechnologie.

De wetenschappelijke tentoonstelling bood plaats aan 10 bedrijven die er hun dienstverlening en nieuw ontwikkelde apparatuur en produkten voorstelden.

Het tiende Forum zal plaatsvinden in het Provinciaal Hof te Brugge en dit op 26 en 27 september 1996. Naast het internationale Forum wordt er opnieuw een Vlaamse KMO-dag Biotechnologie gepland.

b) *Andere akties*

In het kader van het Interreg-project Euregio Scheldemond werd de in 1994 opgemaakte inventaris met biotechnologiebedrijven en researchinstellingen uit de provincies Oost- en West-Vlaanderen en Zeeland verder verspreid en werden nog enkele ontmoetingen tussen potentiële partners in samenwerkingsprojecten georganiseerd.

De biotech-mailinglist met bedrijven en researchinstellingen uit zowel binnen- als buitenland werd verder geaktualiseerd en uitgebreid. Het bestand omvat thans 4.500 adressen.

De GOM-West-Vlaanderen is vertegenwoordigd in het genootschap Biotechnologie van het Technologisch Instituut van de Koninklijke Vlaamse Ingenieursvereniging. Dit genootschap organiseerde in 1995 voordrachten en studiedagen rond actuele thema's in de biotechnologie.

D. *Informatie en adviesverstrekking door de energiecel*

De Energiecel is in de opdrachtfunctie van de GOM-West-Vlaanderen gestuurd. Haar taak bestaat erin de bedrijven te sensibilizeren om Rationeel Energiegebruik (REG) in hun investeringsbeslissingen en hun dagelijkse werking te implementeren.

Het voorlichten over de steunmaatregelen van de Vlaamse Overheid voor Energiebesparende investeringen en het begeleiden van de aanvraagdossiers hiervoor is een tweede belangrijke taak.

In het vierde werkingsjaar van de Energiecel werden een 40-tal KMO-bedrijven geadviseerd en begeleid. Ook enkele grote ondernemingen deden een beroep op het dienstenpakket van de Energiecel.

De veelvuldige contacten met de distributiemaatschappijen hebben betrekking op mogelijke investeringen in warmte/krachtkoppeling (WKK) en energiezuinige verlichting. Eind 1995 zijn in West-Vlaanderen reeds 14 WKK-installaties operationeel. Tevens zijn er reeds plannen om in 1996 een vijftal nieuwe WKK-installaties te plaatsen.

Bij mogelijke investeringen in alternatieve energiebronnen zoals wind en biogas met teruglevering van elektriciteit op het net werd samengewerkt met de verschillende distributiebedrijven. De vragen over tarifikatie en de terugleververgoeding van elektriciteit worden doorverwezen naar de respectievelijke distributiemaatschappij.

Brusselle Enterprises nv

Westendelaan 1, 8620 Nieuwpoort

Tel. 058/23.25.13

Fax 058/23.48.75

**Aanneming van draai-, frees-, slijp- en kotterwerk,
zowel conventioneel als op CNC-machines
Vol- en halfautomatisch lassen
Modelmakerij**

E. Exportpromotie

1) Groepsstanden op buitenlandse vakbeurzen

De organisatie van groepsstanden voor KMO's op internationale vakbeurzen is zonder twijfel het belangrijkste initiatief van de GOM-West-Vlaanderen inzake exportpromotie. Het aanbieden van kant-en-klare-stands, gekombineerd met een gemeenschappelijke infrastructuur en een vlotte dienstverlening ter plaatse is voor een KMO dikwijls het doorslaggevend element om toch de stap te wagen naar een internationale vakbeurs. In 1995 organiseerde de GOM-West-Vlaanderen samen met de andere Vlaamse GOM's een groepsstand op de volgende vakbeurzen:

a) *Bouwbeurs te Utrecht*
(6-11 februari 1995)

Deze tweejaarlijkse vakbeurs voor bouwmaterialen is een vast element geworden in het vakbeursprogramma. De stand telde 13 deelnemers waarvan twee uit West-Vlaanderen. Voor een bedrijf dat een exportinspanning wil doen op de Nederlandse markt voor bouwmaterialen is deze vakbeurs een ideale springplank.

b) *Construmat te Barcelona*
(3-8 april 1995)

Deze vakbeurs voor bouwmaterialen, de belangrijkste ter zake in Spanje, stond pas voor de tweede maal op het vakbeursprogramma. Vooral gezien de afstand was de belangstelling van Vlaamse KMO's eerder beperkt: slechts bedrijven met erg specifieke producten namen deel. De stand telde vijf deelnemers waarvan één uit West-Vlaanderen.

c) *Anuga te Köln*
(30 september-5 oktober 1995)

Deze wereldvakbeurs voor de voedingssector is niet alleen een toegangspoort tot de Duitse markt, de vakbeurs trekt duizenden bezoekers aan uit alle landen. De Vlaamse GOM's organiseren er traditiegetrouw een groepsstand, dit keer in de afdeling 'zoetwaren' met 14 deelnemers waarvan drie uit West-Vlaanderen en in de afdeling 'broodbeleg' met zeven deelnemers waarvan twee uit West-Vlaanderen.

Roomijs

Crème glacée

Eiskrem

Ice cream

Helado de crema



Melkerijstraat 10
B-8920 LANGEMARK

Tel.: 057 / 48 86 01

Fax: 057 / 48 71 82

d) *Interkama te Düsseldorf*
(30 oktober-4 november 1995)

Deze erg gespecialiseerde vakbeurs voor meet- en automatizatietechniek was voor de eerste keer opgenomen in het programma en kende gezien de hoge specialisatiegraad slechts een beperkte belangstelling. Er waren geen Westvlaamse bedrijven onder de vier deelnemers.

e) *Batimat te Parijs*
(6-11 november 1995)

Dit is de grootste vakbeurs voor bouwmaterialen in Frankrijk en is hoofdzakelijk gericht op de Franse markt. Ook voor deze vakbeurs was de belangstelling eerder beperkt (zes deelnemers waarvan twee uit West-Vlaanderen).

2) EMO (Export Management
Ondersteuning)

Het EMO-programma is gericht op KMO's die aan export willen doen of slechts een beperkte ervaring hebben in export. Het is de bedoeling van het

programma om export-specialisten uit grote Westvlaamse ondernemingen te confronteren met bedrijfsleiders en kaderleden uit de reeds omschreven KMO. Deze ontmoeting gebeurt onder de vorm van vier discussienamiddagen rond vooraf bepaalde onderwerpen zoals de start van een exportactie, marketing, verkoop, financiële aspecten van de export en specifieke markten zoals Frankrijk en Duitsland. Uiteindelijk wil de GOM-West-Vlaanderen door deze discussies een overdracht van know-how en ervaring realiseren. Het programma 1994-95 eindigde in maart 1995 en telde 29 deelnemers.

3) Oscars voor de export

In 1995 werd de Grote Oscar voor de Export, categorie industriële en uitrustingsgoederen toegekend aan Barco te Kortrijk. Deze electronicagroep met een omzet van 11 miljard BEF en een tewerkstelling wereldwijd van ongeveer 3.000 werknemers voert liefst 90% van de omzet uit. Bij de belangrijkste markten valt in eerste instantie

de USA op, maar de snelst groeiende markt is ongetwijfeld het Verre Oosten. Barco is gespecialiseerd in vier specifieke domeinen, namelijk visualisatie, communicatie, automatizatie en grafische systemen. Als speerpuntbedrijf inzake technologie hecht de groep een uitzonderlijk belang aan onderzoek. Zowat 10% van het omzetcijfer wordt besteed aan R & D.

F. Toelevering

De toeleveringspromotie is van bij het ontstaan van de GOM-West-Vlaanderen een belangrijke opdracht geweest. Het is vooreerst een specializatie die de KMO's ligt omwille van de gevraagde flexibiliteit, kwaliteit en inzet, eigenschappen die de basis vormen voor het succes van de Westvlaamse KMO. Het is ook een specializatie die erg in de markt ligt: steeds meer leggen de bedrijven zich toe op hun specifieke specialiteit en besteden alle andere activiteiten uit. De GOM-West-Vlaanderen samen met de andere Vlaamse GOM's spelen op deze situatie in met vier doelgerichte toeleveringsakties:

1) De toeleveringsdatabank

De toeleveringsdatabank van de Vlaamse GOM's bevat de gegevens in verband met de toeleveringsmogelijkheden van de Vlaamse industrie. Deze gegevens werden verwerkt volgens een Europese nomenclatuur en zijn vrij beschikbaar voor iedereen. De volgende sectoren zijn in deze databank opgenomen: metaal, kunststof en rubber, elektrotechniek en sedert 1995 de industriële diensten.

De diensten aan de industrie werden geïnventariseerd en opgenomen in de databank omwille van het steeds belangrijker worden van deze subsector. Deze databank omvat nu de gegevens van ± 1.230 Vlaamse toeleveringsbedrijven waarvan 350 uit West-Vlaanderen.

2) De toeleveringsgidsen

Van de geïnventariseerde sectoren die zijn opgenomen in de databank worden systematisch gidsen of repertoria uitgegeven. Deze bevatten de essentiële gegevens van elk toeleveringsbedrijf ingedeeld volgens gedetailleerde activiteitskode en zijn viertalig. Dit jaar werden de gidsen voor de sectoren kunststof en rubber en industriële

diensten uitgegeven. De opname van de bedrijven in deze gidsen is gratis.

3) De uitgaven van Toeleveren vandaag

Het bulletin Toeleveren Vandaag is een gezamenlijke uitgave van de vijf Vlaamse GOM's en heeft een oplage van ± 6.000 exemplaren. Het wordt viermaal per jaar gratis verspreid. Het doel van Toeleveren Vandaag is vooreerst een beeld te geven van wat reilt en zeilt in de toeleveringssector in Vlaanderen. Daarnaast beoogt Toeleveren Vandaag een medium te zijn waarmee Vlaamse toeleveringsbedrijven zich kunnen bekendmaken bij uitbesteders. Naast gewone publiciteit is er de publikatie van reportages van toeleveringsbedrijven en vooral de toeleveringsaanbiedingen (± 195 in 1995 waarvan 63 uit West-Vlaanderen).

4) Groepsstanden op toeleveringsvakbeurzen

a) *Interzum te Köln* (19-23 mei 1995)

Deze vakbeurs voor toebehoren aan meubelen en interieur leed duidelijk onder de mindere uitgaven voor interieurartikelen die de laatste jaren worden vastgesteld. Toch blijft een deelname op deze vakbeurs noodzakelijk voor wie zich in de sector wil manifesteren. De stand telde 10 deelnemers waarvan vier uit West-Vlaanderen.

b) *Intertronic te Parijs* (12-16 juni 1995)

Deze vakbeurs voor elektronische onderdelen is een tegenhanger van en alternerend met Electronica te München waar de GOM's reeds enkele keren aan geparticipeerd hebben. Deze groepsstand was de eerste van de GOM's op deze vakbeurs. Er namen zeven bedrijven aan deel waarvan twee uit West-Vlaanderen. Gezien de tevredenheid van de deelnemers wordt de GOM-deelname zeker herhaald.

c) *Midest te Parijs* (20-24 november 1995)

Deze grootste Franse toeleveringsvakbeurs is altijd een van de hoogtepunten geweest in de toeleveringssector. De organisatie van een stand op deze vakbeurs is dan ook een noodzaak. Er

waren opnieuw 10 deelnemers waarvan vijf uit West-Vlaanderen. Naar aanleiding van deze deelname waren er enkele gezamenlijke promotie-acties met de Interregpartner CIRC Nord - Pas-de-Calais.

G. Milieuzorg

1) Informatie- en adviesverstrekking naar de bedrijven

In het kader van de opdrachtfunctie van de GOM's werd medio 1991 de Milieucel operationeel. De Milieucel geeft advies aan en begeleidt KMO's in het domein van de milieuwetgeving, de vergunningenproblematiek, subsidiëring van milieu-investeringen en integratie van milieuzorg. In 1995 deden een 120-tal Westvlaamse bedrijven een beroep op de Milieucel.

Een groot deel van de tussenkomsten had betrekking op wetgevend advies en begeleiding bij het opmaken van milieuvergunningaanvragen. Bij deze adviesverlening worden door de Milieucel ook de vergunningsvoorwaarden en de eventuele implicaties hiervan op de bedrijfsvoering nagegaan en besproken met het bedrijf.

Daarenboven zorgde de publikatie van de nieuwe titel II van Vlarem (vergunningsvoorwaarden) en van de wijzigingen aan Vlarem I, onder meer aan de indelingslijst, voor heel wat onduidelijkheid en verwarring bij de bedrijven. Enkele bedrijven waren verplicht hun vergunningsaanvraag opnieuw in te dienen met een aanpassing van de gewijzigde rubriek-nummers. De publikatie van de uitvoerige reglementering werd in het Belgisch Staatsblad immers gespreid over 15 katernen tussen 31 juli en 8 augustus terwijl de bepalingen ervan reeds ingingen op 1 augustus. Naar aanleiding hiervan nam de Milieucel contact op met alle bedrijven die in de voorafgaande weken werden begeleid zodat deze zich in regel konden stellen.

Problemen betreffende de milieuvergunning stelden zich voor enkele bedrijven omwille van het niet gevestigd zijn op een geëigende zone volgens het gewestplan. Vooral de uitbreiding van bedrijven wordt daarbij veelal gehypotekeerd. Voor enkele bedrijven werd een overlegvergadering georganiseerd met alle betrokken besturen teneinde de haalbaarheid van een uitbreiding na te gaan. Bedrijven die

daarbij geen perspectieven op toelating tot uitbreiding kregen, werden begeleid bij de herlokalisatie.

Ook over de bouwvergunning, de grondwaterwinningsvergunning en de vergunning voor kaptatie van oppervlaktewater werden inlichtingen verstrekt omtrent de inhoud van de wettelijke bepalingen en omtrent de te volgen procedure. Verder werden enkele buitenlandse kandidaat-investeerders geïnformeerd over de milieuwetgeving en de vergunningenproblematiek in Vlaanderen.

Enkele bedrijven werden begeleid bij het instellen van een beroepsproce-

dure tegen de uitspraak betreffende hun vergunningsaanvraag of tegen de opgelegde bijzondere vergunningsvoorwaarden.

De Milieuafdeling van de GOM-West-Vlaanderen trad opnieuw regelmatig op als bemiddelaar tussen bedrijfsleven en overheid. Om de verdere exploitatie van deze bedrijven veilig te stellen werd daarbij gezocht naar maatregelen om de milieuhinder te reduceren, die zowel uit milieuhygiënisch als uit ecologisch oogpunt te verzoenen waren en naar realistische uitvoeringstermijnen. Voor een bedrijf dat met een mogelijke sluiting door de

milieu-inspectie werd gekonfronteerd, werd in overleg met de betrokken besturen een saneringsplan opgesteld, gekoppeld aan strikte uitvoeringstermijnen.

Naar aanleiding van het op 29 oktober 1995 van kracht geworden bodemsaneringsdecreet werd de Milieuafdeling geregeld geraadpleegd voor verduidelijking en info omtrent het decreet en omtrent de inhoud van de ontwerp-uitvoeringsbesluiten en de implicaties ervan voor de bedrijven. Op aanraden van de Milieucel gingen enkele bedrijven over tot uitvoering



Copiers

Printers

Service makes the difference

Océ Belgium N.V.

Jules Bordetlaan 32

Copiers – Printers

1140 Brussel

Engineering Systems

Tel: (02) 729 . 48 . 11

van een oriënterend bodemonderzoek.

Advies en begeleiding met betrekking tot milieu-subsidiereglementeringen vormde een ander belangrijk onderdeel van tussenkomsten door de Milieucel. Diverse bedrijven werden attent gemaakt op de bijkomende expansiesteun in het kader van het ecologiecriterium waarop zij aanspraak kunnen maken voor bepaalde milieu-investeringen. Een tiental bedrijven werden daadwerkelijk begeleid bij het opmaken en argumenteren van hun aanvraagdossier.

Verder werd informatie verstrekt in verband met de mogelijkheden en de procedure voor het bekomen van subsidies voor onderzoek en voor pilootprojecten, dit zowel via Vlaamse als Europese programma's.

Waterzuivering en de lozingsproblematiek van bedrijven was een thema waar rond in 1995 regelmatig advies en begeleiding werd verstrekt. Het afkoppelingsbeleid blijft immers voor problemen zorgen voor bedrijven die tot waterzuivering overgaan doch waarvoor het gezuiverd effluent geen afvoermogelijkheid naar een nabijgelegen oppervlaktewater voorhanden is. Deze bedrijven kunnen geenszins verplicht worden om op openbaar domein tot aanleg van een afvoerleiding over te gaan terwijl de overheid ter zake ook geen initiatieven neemt. Voor enkele projecten werd een overlegvergadering met alle betrokken besturen georganiseerd maar dit leidde tot op heden nog niet tot concrete oplossingen voor deze bedrijven.

Enkele bedrijven deden verder een beroep op de Milieucel inzake de heffingen op het lozen van afvalwater.

Voor diverse bedrijven werd er gezocht naar optimalisatie van hun afvalverwerking en -verwijdering. Suggesties werden daarbij overgemaakt inzake het selectief inzamelen van bepaalde frakties.

Meerdere bedrijven werden geïnformeerd omtrent geschikte milieutechnologieën en zonodig doorverwezen naar aanbieders van milieutechnologie of naar adviesbureaus. Hiertoe worden de ontwikkelingen op de milieutechnologiemarkt van nabij gevolgd via deelname aan studiedagen en technische beurzen, door rechtstreekse contacten met bedrijven en door opvolging van de literatuur ter zake.

Andere topics waar rond door de Milieucel geregeld informatie werd verstrekt betroffen de wettelijke bepalingen en de procedure voor het opstellen en indienen van het emissiejaarverslag, de meldingsplicht, de mogelijkheden tot het bekomen van een herlokalisatiepremie en de mogelijkheden voor verwerking of verwijdering van afvalstoffen via erkende ophalers en vergunde inrichtingen.

Verder werden bedrijven begeleid inzake het opstellen van een meetprogramma voor emissies, het erkennen van afvalstoffen als secundaire grondstof, het aanvragen van een gewestplanwijziging, het invoeren van een milieuzorgsysteem en het opstellen van een saneringsplan voor het grondwaterverbruik.

De databestanden met informatie van consultancybedrijven, enerzijds, en van technologieleveranciers, anderzijds, werden verder uitgebreid en geaktualiseerd.

2) Koördinatie van de vijf milieucellen van de GOM's

- De Milieuafdeling van de GOM-West-Vlaanderen koördineert de gemeenschappelijke akties van de Milieucellen van de vijf Gewestelijke Ontwikkelingsmaatschappijen. **Gemeenschappelijk overleg** vond onder meer plaats met OVAM, Aminal, met de SERV - Kommissie Milieu en Economie en met de VITO evenals met verschillende bedrijven uit de milieusector en met milieukonsulenten.

- De **Milieuzelftest voor bedrijven**, een gemeenschappelijk initiatief van de vijf Milieucellen, werd in 1995 geaktualiseerd overeenkomstig de nieuwe milieureglementeringen en werd in West-Vlaanderen in een tiental bedrijven uitgevoerd.

- Op vraag van IFEST werd door de Milieucellen een brochure '**Vademecum Milieumarkt in België**' opgesteld om potentiële buitenlandse investeerders te informeren omtrent de milieuverplichtingen die van toepassing zijn bij vestiging in Vlaanderen en omtrent de erkenningen die nodig zijn om op de Belgische milieumarkt te opereren.

- De vijf Milieucellen verlenen hun medewerking aan het nieuwe **Milieutijdschrift Ecotips** dat in 1995 werd opgestart en zich tot doel stelt om KMO's te informeren omtrent nieuwe ontwikkelingen op het gebied van de milieutechnologie.

- In oktober hadden de Milieucellen een bespreking met vertegenwoordigers van de VITO omtrent een mogelijke samenwerking rond EMIS/BBT. EMIS/BBT is een projekt dat begin 1995 door de Vlaamse regering werd opgericht en geïmplementeerd werd bij de VITO.

Het Energie en Milieu Informatie Systeem, kortweg EMIS, heeft als doel relevante en objectieve energie- en milieu-informatie (inter)nationaal te verzamelen, eventueel te herwerken en vervolgens ter beschikking te stellen van de Vlaamse overheid, het bedrijfsleven en de bevolking, ten einde (beleids)beslissingen van deze groepen te ondersteunen.

Het kenniscentrum Best Beschikbare Technieken (BBT) heeft tot doel het inventariseren van informatie over aanwezige en beschikbare 'schone' technieken en het verspreiden van deze informatie naar de Vlaamse overheid en bedrijven.

Afspraken werden gemaakt dat de GOM-Milieucellen hun milieu-bedrijfsbestanden ter beschikking stellen van EMIS en dat de GOM-Milieucellen als steunpunt voor de EMIS/BBT Databank zullen fungeren. In deze steunpunten zullen de bedrijven na een testfase die in principe op 15 maart 1996 start, vanaf begin 1997 toegang kunnen verkrijgen tot de informatie uit de databank.

De Milieucellen zullen ook contacten leggen met pilootbedrijven die als referentie kunnen ingeschakeld worden voor de opmaak van het BBT-bestand.

3) Organizatie Infodagen

- Om bedrijven omtrent de evoluties inzake milieuzorgsystemen en de normalisatie en certificatie ervan te informeren, organiseerden de GOM-Milieucellen een '**Milieukontaktdag Milieuzorgsystemen**'. Voor de provincies Oost- en West-Vlaanderen ging deze infodag door op donderdag 27 april 1995 te Aalter.

Toelichtingen werden verzorgd door vertegenwoordigers van AMINAL, SECO cv, WES en DSM Moreels nv.

Voor en na het informatief gedeelte werd de mogelijkheid voorzien tot gepersonaliseerde contacten.

19 audit- en consultancybureau's stelden hun activiteiten en dienstverlening ter zake voor terwijl 70 deel-

nemers uit de industriële sektor aan de milieukontaktdag deelnamen.

- Op 29 oktober 1995 tradt het bodemsaneringsdekreet in werking. Om de bedrijven terdege te informeren omtrent de krachtlijnen van het bodemsaneringsdekreet en de praktische en juridische impact van de bijbehorende uitvoeringsbesluiten, organiseerden de Milieucellen van de GOM's in samenwerking met OVAM in de maand september een aantal milieukontaktdagen rond dit thema.

In West-Vlaanderen ging de **Milieukontaktdag Bodemsanering** door op 12 september 1995 in Hoogdele.

Deze milieukontaktdag kon rekenen op een ruime belangstelling: het informatief gedeelte werd bijgewoond door 120 personen uit het bedrijfsleven evenals gemeentelijke milieu-ambtenaren en notarissen. Daarnaast stelden 26 consultancybedrijven, labo's of ingenieurbureaus hun activiteiten voor op het vlak van onderzoek en uitvoering van bodemsanering.

4) Integratie Milieuzorg-Kwaliteitszorg

In samenwerking met het CKZ West-Vlaanderen en WES Milieu-onderzoek en -advies werden de in 1994 opgezette acties rond informatieverspreiding en opleiding omtrent Milieuzorgsystemen en de integratie ervan in Kwaliteitszorgsystemen verdergezet.

In november werd opnieuw een lessenreeks 'Bedrijfsinterne Milieuzorg en de integratie met kwaliteitszorg' opgezet. In het kader van deze cursus gaf de Milieucel van de GOM-West-Vlaanderen onderricht over normalisatie en certificatie van kwaliteits-, milieu- en veiligheidszorgsystemen en over de mogelijkheid tot integratie van een milieuzorgsysteem volgens een bepaalde norm in een ISO 9001-kwaliteitszorgsysteem. De lessenreeks werd gevolgd door 15 personen uit industriële ondernemingen.

De Milieucel van de GOM-West-Vlaanderen ging tevens in op de vraag van Eurosym om deel uit te maken van een projectgroep ter begeleiding en coördinatie van de acties om geakkrediteerd te worden als milieuverificateur in het kader van de EMAS-Verordening nr. 1836/93 inzake de vrijwillige deelname van bedrijven uit de industriële sektor aan een communautair milieubeheer- en milieu-auditsysteem (EMAS-Verordening).

5) Ontwerpreglementering afvalstoffenregistratie

Op initiatief van de vijf Milieucellen en in overleg met OVAM werd het ontwerp van reglementering inzake de afvalstoffenregistratie voor bedrijven die door OVAM werd uitgewerkt, eind 1994 uitgetest bij een twintigtal bedrijven waaronder zes bedrijven uit de regio, met name:

CNO, Unifrost, Sioen, Watteeuw, B & P Sobry en Gist-Brocades Bio-Specialties.

Ter afsluiting van de testperiode werd begin 1995 in samenspraak met de bedrijfsverantwoordelijken een standaard-evaluatieformulier ingevuld door de Milieucel. De ervaringen en opmerkingen werden verwerkt in een individuele beoordelingsfiche per bedrijf.

Tevens werd door de vijf Milieucellen een globaal evaluatierapport opgesteld, gebaseerd op de reacties van het overgrote deel van de deelnemende bedrijven en op de eigen opgedane ervaringen bij de deelnemende bedrijven.

Na het overmaken van de individuele beoordelingsfiches en het globaal evaluatierapport aan OVAM werd op 14 februari 1995 ter afsluiting van het pilootproject een informatiemiddag georganiseerd. Hierop werden vooreerst de door de Milieucellen gekonstateerde positieve en negatieve elementen van het OVAM-koncept geschetst. Daarna gaf de heer H. Gobel van OVAM een toelichting over het standpunt van OVAM na de evaluatie van de door de Milieucellen opge maakte individuele beoordelingsfiches en het globaal rapport en tenslotte was er nog een discussieronde met alle betrokken bedrijven.

Deze testfase is bijzonder nuttig gebleken. De voornaamste konklusies waren dat:



Uit sympathie

FERRY BOATS NV, Pacific House, Loodswezenstraat 21, B- 8380 Zeebrugge
tel. 32/50/54 36 11 - fax 32/50/54 75 20

- de door OVAM gevraagde gegevens inzake afvalstoffen veelal voorhanden zijn;
- het niet interessant is om de door OVAM gevraagde gegevens over de verschillende afvalplaatsen te verzamelen;
- het in kaart brengen van de afvalstromen aan de hand van een afvalstromenschema een goede herkomststaanduiding van de afvalstoffen garandeert;
- bedrijven bereid zijn alle uitgaande en alle intern verwerkte afvalstromen te registreren;
- bedrijven niet bereid zijn om alle interne transporten van afvalstoffen te registreren;
- bedrijven het zinvol vinden om intern transport van gevaarlijke afvalstoffen te registreren;
- de periodieke overzichten per afvalstof goed aansluiten bij de jaarlijkse meldingsplicht;
- de periodieke overzichten per afvalplaats weinig of geen belangrijke informatie opleveren, noch voor de bedrijven noch voor OVAM;
- een binnen een onderneming bestaand afvalstoffenregistratiesysteem verder moet kunnen toegepast worden, mits voldaan wordt aan de door OVAM gestelde eisen.

Op de informatienamiddag bevestigde OVAM het ontwerp afvalstoffenregistratie bij te sturen, rekening houdend met bovenstaande conclusies.

De vertegenwoordigers van de deelnemende bedrijven apprecieerden de inspraakmogelijkheid die door OVAM thans aan de bedrijven werd geboden en de intermediaire rol van de GOM-Milieucellen tussen overheid en de bedrijven. Met dit initiatief hebben de Milieucellen aangetoond een geschikt intermediair te zijn om beleidsondersteunend werk te verrichten en werd een positieve bijdrage geleverd bij het totstandkomen van een afvalstoffenregister dat praktisch werkbaar is en waaruit nuttige informatie voor het bedrijfsleven kan gepuurd worden.

6) IFEST 1996

Van 22 tot 25 oktober 1996 gaat in Flanders Expo de vijfde editie van de milieuvakbeurs IFEST door. Net als op IFEST '93 en '94 zullen de Milieucellen een startersdorp organiseren en coördineren zodat jonge bedrijven

actief op de milieumarkt de kans krijgen aanwezig te zijn op deze voor België toonaangevende milieuvakbeurs tegen interessante voorwaarden en met een minimum aan organisatorische en administratieve besloomingen. Om te kunnen deelnemen moet een onderneming opgericht zijn na 1 januari 1993 en mag zij geen zuster- of dochteronderneming zijn van een grote onderneming. Het moet tevens een eerste of tweede deelname aan IFEST betreffen.

De wervingscampagne om startende ondernemingen te informeren inzake het startersdorp op IFEST werd in september '95 ingezet.

In de groepsstand zullen ook de GOM-Milieucellen opnieuw een module innemen om hun dienstverlening naar de bedrijven voor te stellen.

7) Provinciaal afvalstoffenplan

Door de Milieufdeling van de GOM-West-Vlaanderen wordt in samenwerking met de provinciale administratie een Provinciaal Afvalstoffenplan uitgewerkt. Dit plan dient een overzicht te geven van de actuele situatie van de afvalproductie en -verwerking in de provincie en dient tevens een prognose te maken van de evolutie ter zake op middellange en lange termijn teneinde tijdig een aanzet te kunnen geven tot gewenste of noodzakelijke acties inzake afvalverwerking. Het ligt tevens in de bedoeling om een evaluatie te maken van de huidige interkommunale samenwerkingsverbanden en eventueel suggesties te maken naar een nieuwe aflijning van deze samenwerkingsgebieden in functie van een optimaler benutting van de beschikbare verwerkingscapaciteit.

Deze opdracht gebeurt in nauw overleg met de interkommunales, OVAM en bedrijven met activiteiten in het domein van de afvalverwerking en -verwijdering.

In 1995 werden de gegevens rond afvalproductie op gemeentelijk, interkommunaal en provinciaal vlak voor de periode 1991-1994 geïnventariseerd evenals de gegevens rond afvalverwerking en -verwijdering in de provincie.

Tevens werd deelgenomen aan het overleg van de interkommunales voor afvalverwijdering met de provincie. Naast het Afvalstoffenplan zelf kwa-

men op dit overleg initiatieven zoals de Kringloopcentra, het Milieustraatje, ambachtelijke containerparken en sensibilizatie rond selectieve inzameling aan bod.

8) Mestproblematiek en mestverwerking

De mestoverschotten blijven voor de provincie een acuut probleem. De evoluties inzake het Mestdecreet en het Mestactieplan werden daarom van nabij opgevolgd.

Inzake de mestproblematiek blijft de GOM de stelling verdedigen dat omwille van het uitzonderlijk belang van de veeteelt en van de varkensproductiekolom in het bijzonder voor de economie en de tewerkstelling in de provincie, de inkrimping van de veestapel dient te worden voorkomen. Daarom dient gezocht naar oplossingen die noch de sektor noch het milieu hypotekeren. Naast maximale toepassing van het substitutieprincipe en invoering van voeder-technische maatregelen die de opname van mineralen verbeteren, dient absolute prioriteit gegeven te worden aan mestverwerking. Initiatieven zowel op bedrijfsniveau als grootschalig via centrale mestverwerkings-eenheden en koöperatieven zijn een absolute noodzaak om een milieubeleid te kunnen combineren met het behoud en verdere ontwikkeling van deze sector.

De GOM begeleidde aldus verder de vergunningsaanvraag voor het Mestverwerkingsproject van Danis nv te Izegem terwijl eveneens verder medewerking werd verleend aan besprekingen met betrekking tot het project Sagron in het zuiden van de provincie.

Met verschillende andere potentiële initiatiefnemers voor mestverwerkingsprojecten werd er omtrent de haalbaarheid van hun voorstel en omtrent potentiële inplantingsplaatsen overleg gepleegd.

Besprekingen werden gevoerd met de provinciale overheid en met de bij de mestproblematiek betrokken actoren omtrent de oprichting van een Vlaams Koördinatiecentrum Mestverwerking. Een ontwerp van statuten werd hiertoe opgemaakt en aan de mogelijke partners ter discussie voorgelegd. Begin 1996 zal omtrent de oprichting van dit centrum een beslissing genomen worden.

9) Medewerking aan initiatieven en researchactiviteiten

a) *Adviesraad omgeving Charter 99 en de Milieuverklaring van Charter 99*

- De Milieuafdeling van de GOM-West-Vlaanderen verleende verder zijn volledige medewerking aan de uitwerking van de Milieuverklaring van Charter 99. Deze Milieuverklaring brengt bedrijven samen die op vrijwillige basis 10 milieudoelstellingen onderschrijven. Deze doelstellingen zijn sektoroverschrijdend en houden rekening met de specifieke situatie van het milieu en de ruimtelijke planning in de regio Zuid-West-Vlaanderen. Zij richten zich naar een rationeel gebruik van water en energie, het beperken van verpakingsafval, het stimuleren van afvalpreventie en -rekuperatie, de beperking van luchtverontreiniging en lawaai- en geurhinder, de landschappelijke integratie van bedrijfsgebouwen, het streven naar een goede nabuurschap met omwonenden en het integreren van de milieuzorg in het bedrijfsbeleid.

De Milieuafdeling van de GOM-West-Vlaanderen coördineert en zit de Evaluatiekommissie van de Milieuverklaring voor. Deze commissie beslist over de toelating tot ondertekening van de Milieuverklaring en over de uitreiking van het jaarlijkse Logo dat wordt verleend op basis van het gevoerde milieubeleid en van de concrete realisaties die werden uitgevoerd. In 1995 werd dit initiatief ook opengesteld voor alle Westvlaamse bedrijven.

- In samenwerking met het Vormingsinstituut voor KMO's te Kortrijk en met Charter 99 werd de in 1994 opgerichte **Milieubeleidsclub** verdergezet. Doel van deze club is de uitwisseling van ervaringen en beleidsvisies met betrekking tot de milieuproblematiek bij bedrijven. In 1995 werden er zes sessies ingericht waarbij volgende thema's aan bod kwamen: het bodemsaneringsdecreet en preventie van bodemverontreiniging, Fost-Plus en de verpakkingenproblematiek, afvalstoffen-registratie, de taak van de milieukoördinator, bedrijfscontainersparks en opslag van gevaarlijke stoffen. Elke sessie werd ingeleid door 2 externe deskundigen waarna een groepsbesprek met actieve deelname van alle deelnemers plaatsvond.

18 bedrijven maakten in 1995 deel uit van de Milieubeleidsclub. De Mi-

lieuafdeling van de GOM staat in voor de coördinatie van het initiatief en voor het modereren van de gesprekken.

- In samenspraak met de adviesraad werd tevens een dokument opgemaakt rond de problemen die bedrijven ondervinden met betrekking tot de milieuwetgeving en het ruimtelijk beleid. Deze nota werd besproken met de leidende ambtenaren van het Departement Leefmilieu en Infrastructuur.

b) *Milieu- en natuurrapport Vlaanderen (MIRA)*

Het MIRA-project is een initiatief van de Vlaamse minister voor Leefmilieu om een omvattend Milieu- en natuurrapport voor Vlaanderen op te stellen. Na publicatie in 1994 van het eerste rapport 'Leren om te keren' werd in 1995 aanvang genomen met het tweede MIRA-rapport. De voorstelling van de blauwdruk van dit rapport vond plaats op 19 mei 1995. De GOM-Milieucellen werden aangeduid als Lector voor de aspecten 'Afvvalbeheer', 'Vermesting' en 'Industrie: basismetaal en chemie'.

c) *Projekt Eco-management*

In samenwerking met de VDAB, dienst internationale relaties en met de vzw Technologie en Innovatie van de KVIV werd een projektvoorstel Eco-management opgesteld dat werd ingediend binnen het kader van het Europees programma ADAPT. Dit projekt behandelt de opleiding inzake toepassing van EMAS en bedrijfsinterne milieuzorg in bedrijven en beoogt het opmaken van een cursus voor milieukoördinatoren en voor werknemers betrokken bij het milieubeleid, evenals een training voor trainers die voor disseminatie van het kursuspakket zullen instaan. De taak van de Milieucellen van de GOM's richt zich op het uitvoeren van een haalbaarheidsstudie ter zake bij de bedrijven, het contact met de bedrijven en begeleiding bij de opmaak van de cursus.

Naast de Belgische partners wordt aan dit projekt ook meegewerkt door partners in Finland en Italië. Contacten lopen nog met potentiële partners in Groot-Brittannië en Duitsland. De VDAB staat in voor de coördinatie van het projekt.

Soepel investeren met



Voor een zelfde aanpak.



BR-LEASE, de leasemaatschappij van de BANK VAN ROESELARE
 ☎ 051/235.444, U vraagt naar Wim Callewaert of Geert Cokelaere

H. Grensoverschrijdende samenwerking

1) Interreg

a) *Euregio Scheldemond*

A4. Grensoverschrijdende Toeleveringsactiviteiten

Dit project uitgevoerd in samenwerking met de Kamers van Koophandel en Fabrieken van Zeeland en de GOM - Oost-Vlaanderen werd in 1995 afgewerkt. Er was opnieuw een speciale editie van Toeleveren Vandaag, het toeleveringsbulletin van de Vlaamse GOM's, dat verspreid werd bij meer dan 1.000 bedrijven in Zeeland. Deze editie bevatte eveneens aanbiedingen van Zeelandse bedrijven. Ten tweede werd de toeleveringsgids Vlaanderen voor de sektor kunststof en rubber verspreid bij een 60-tal belangrijke bedrijven in Zeeland en tenslotte werd een volledige inventarisatie gedaan van de toeleveringssector 'industriële diensten'.

Project F5

In februari 1993 ging het Euregiofonds van start. Dit fonds verleende financiële steun aan bedrijven die gevestigd zijn in de Euregio Scheldemond. Het betrof een tussenkomst voor studieprojecten waarbij de mogelijkheden van grensoverschrijdende samenwerking voor de bedrijven werd onderzocht. Aanvragen tot betoelaging konden worden ingediend tot 1 mei 1995.

In totaal werden negen dossiers gesubsidieerd waarvan er vier werden ingediend door Vlaamse en vijf door Nederlandse bedrijven.

b) *Interreg: Noord-Frankrijk*

Samenwerkingsfonds

Het samenwerkingsfonds werd opgestart in de loop van 1994 en is een gelijkaardig initiatief als het project F5 binnen Euregio Scheldemond. Aanvragen konden worden ingediend tot 31 december 1995.

Bedrijven gevestigd in de grensarondissementen Veurne, Ieper en Kortrijk ontvingen een belangrijke steun wanneer zij de samenwerkingsmogelijkheden voor hun bedrijf in Noord-Frankrijk door een extern adviseur lieten onderzoeken.

In totaal werden acht aanvraagdossiers goedgekeurd.

Projecten met de CRCI Nord - Pas-de-Calais

De projecten met de CRCI Nord - Pas-de-Calais in het kader van Interreg I waren in 1994 reeds afgewerkt. In 1995 werd vooral aandacht besteed aan de voorbereiding van Interreg II. Vooruitlopend op dit programma werd reeds een samenwerking tot stand gebracht rond de respectievelijke groepsstanden op de toeleveringsvakbeurs Midest 95 te Parijs. Dit gebeurde op promotioneel vlak met een gezamenlijke persdag en de uitgave van een gezamenlijke catalogoog.

Informatie- en Dokumentatiecel

De werking van de Informatie- en Dokumentatiecel Noord-Frankrijk, een samenwerking tussen de Kamers voor Handel en Nijverheid van West-Vlaanderen, het NCMV West-Vlaanderen en de GOM-West-Vlaanderen, financieel gesteund door het Provinciebestuur van West-Vlaanderen, werd in 1995 verdergezet. Dit centrum had als taak een dokumentatiebestand aan te leggen in verband met Noord-Frankrijk en deze gegevens ter beschikking te stellen van alle geïnteresseerden. Daarnaast had het centrum ook als opdracht de diverse economische gerichte projecten te coördineren. Gezien het beëindigen van het Interreg I-programma werd de activiteit van het centrum stopgezet per 31 oktober 1995.

2) Tradelink

Tradelink is een project in het kader van het 'Ouverture' programma van de EU, uitgevoerd door de Galway Chamber of Commerce (Ierland), de Local Enterprise Agency van Somogy (Hongarije) en de GOM-West-Vlaanderen. Het doel van dit project was de relaties tussen deze drie regio's en meer specifiek tussen diverse instellingen en bedrijven uit de drie streken te stimuleren. Het project duurde een jaar (van midden 1994 tot midden 1995) en was in 1995 gericht op drie specifieke acties, namelijk het in contact brengen van Vlaamse, Ierse en Hongaarse bedrijven, het starten van een project inzake het oprichten van een bedrij-

ventrum in Somogy en het uitvoeren van een 'Tourism Product Survey of the Lake Balaton'.

3) Het bedrijventrum te Kaposvar (Hongarije)

Naar aanleiding van de contacten in het kader van het Tradelink programma bleek al vlug de interesse bij de autoriteiten van de county Somogy (Hongarije) voor het starten van een bedrijventrum. Na het bezoek van een Vlaamse delegatie (bestaande uit stafmedewerkers van het Ministerie van de Vlaamse Gemeenschap afdeling Europa, economie en van de GOM-West-Vlaanderen) aan Somogy gaf Minister-President L. Van den Brande opdracht aan de GOM-West-Vlaanderen een haalbaarheidsstudie uit te voeren omtrent de oprichting van een bedrijventrum te Kaposvar, hoofdplaats van Somogy. Deze studie werd eind 1995 afgewerkt en ter goedkeuring voorgelegd aan de Minister-President.

4) Bedrijventrum in Litvinov (Tsjechië)

De GOM-West-Vlaanderen bereidt de vestiging voor van een bedrijventrum in Litvinov in de Tsjechische Republiek. Het project wordt gepland in samenwerking met de Vlaamse Administratie Economie en wordt gefinancierd door het Oost-Europa fonds van de Vlaamse Gemeenschap.

Het bedrijventrum heeft als functie bij de ontplooiing van jonge ondernemingen in de Tsjechische Republiek gunstige kansen te creëren door het drukken van de startkosten, meer bepaald door het ter beschikking stellen van atelier-, opslag- en kantoorruimten, gemeenschappelijke diensten en nutsvoorzieningen, alsmede professionele begeleiding.

Naast deze hoofdplicht zal het bedrijventrum als doel hebben zich te profileren als een ontmoetingscentrum voor jonge Tsjechische bedrijven in de regio. Tevens zou het een trefcentrum zijn voor Vlaamse bedrijven werkzaam in die streek met hun Tsjechische partners.

In de eerste helft van 1995 werd met het stadsbestuur van Litvinov, dat als Tsjechische partner optreedt, een vennootschap opgericht die met de bouw en de exploitatie van het bedrijventrum wordt belast.

De registratie van deze vennootschap en de aanvraag van de bouwvergunningen van het bedrijvencentrum, namen evenwel zoveel tijd in beslag dat de aanbesteding van de bouwwerken naar de lente van 1996 diende te worden verschoven.

Nauw aansluitend bij dit projekt, sloot de GOM-West-Vlaanderen een overeenkomst met de Regional Development Agency of Northern Bohemia waar technische bijstand voor de professionele uitbouw van deze organisatie wordt geboden.

In het kader van deze overeenkomst, die eveneens wordt uitgevoerd met de hulp van het Vlaams Samenwerkingsprogramma voor Centraal- en Oost-Europa, werd onder meer in januari 1996 een druk bijgewoonde informatiesessie rond 'Zaken doen met Tsjechië' op de GOM-West-Vlaanderen georganiseerd. Hierbij aansluitend wordt begin juni 1996 een ontmoetingsdag voor Vlaamse bedrijven in Litvinov, Noord-Bohemen gepland. Het is de bedoeling dat Tsjechische en Vlaamse bedrijven mekaar ontmoeten en aan de hand van individuele gesprekken hun samenwerkingsmogelijkheden konkretiseren.

5) Andere contacten

- a) *Chinese provincie stelt investeringsmogelijkheden voor aan de GOM-West-Vlaanderen en het Westvlaams bedrijfsleven*

Een officiële delegatie van een van de rijkste Chinese gebieden: de provincie

Jiangsu bezocht onder leiding van de Vice-Gouverneur de GOM-West-Vlaanderen om de ontwikkelingsmogelijkheden voor Westvlaamse bedrijven op de Aziatische markt te promoten.

Sinds de opendeur politiek startte in 1979 kent de provincie een economische groei van meer dan 14% per jaar.

De industriële activiteit concentreert zich rond textiel, lichte machinebouw met nadruk op instrumenten en precisie-apparatuur, elektronica, petrochemie en bouwmaterialen. Het bedrijfspatroon vertoont een sterk KMO-karakter. Twee Westvlaamse bedrijven: de nv Bekaert uit Zvevegem en de nv Picanol uit Ieper werken aan de opbouw van samenwerkingsprojecten in deze provincie.

De goede ervaringen met de Belgische samenwerkingsprojecten hebben de Jiangsu-autoriteiten ertoe aangezet de GOM-West-Vlaanderen te contacteren om na te gaan welke verdere economische samenwerkingsmogelijkheden er kunnen worden ontwikkeld. De interesse gaat in de eerste plaats naar samenwerkingsakkoorden met Westvlaamse bedrijven voor de ontwikkeling van activiteiten in de provincie Jiangsu.

b) De GOM-West-Vlaanderen nam deel aan diverse contacten van de Provincie West-Vlaanderen met de county Suffolk in Groot-Brittannië. In het kader van een samenwerkingsakkoord werd het bevorderen van meer intense contacten tussen de bedrijven in beide regio's onderzocht.

c) Met de Société de Développement Economique de la Rive-Sud de Mont-real in Quebec, Canada werden contacten opgebouwd naar aanleiding van een bezoek van een delegatie aan Brugge. Regelmatig wordt bedrijfsinformatie uitgewisseld op basis van concrete vragen uit de bedrijfswereld.

Initiatieven in de industriële en tertiaire sektor

A. Bedrijvencentra en doorgangsbouwen

West-Vlaanderen beschikt over een netwerk van zeven bedrijvencentra (Brugge, Ieper, Oostende, Roeselare, Veurne, Waregem, Wevelgem) waar aan startende ondernemingen drie diensten worden aangeboden: aangepaste ruimten, sekretariaatsservice, managementbegeleiding.

Naast het netwerk van bedrijvencentra startte de GOM-West-Vlaanderen ook de vorming van een netwerk van doorgangsbouwen. Naast Diksmuide, Ieper en Poperinge zijn nieuwe complexen in opbouw te Oostende, Wevelgem, Brugge en Wingene.

Deze initiatieven passen in het nieuwe concept van ontvangststructuur voor bedrijven waar naast de bedrijventerreinen ook andere instapmogelijkheden in het economisch leven werden voorzien.

1995 werd bij de bedrijvencentra gekenmerkt door een uitbouw van de dienstverlening, een aantal directeurswissels en het aanvatten van nieuwe

ZEEBRUGGE : THE PLACE TO BE FOR BUSINESS

Investeer nu in de toekomst. De Transportzone Zeebrugge biedt ruimte (gronden) en burelen voor alle Haven- en Transportgebonden bedrijven.

Voor inlichtingen en begeleiding bel nu NV TRANSPORTZONE op het nummer 050 / 54.76.47 (internationaal /3250.547.647)



TRANSPORTZONE ZEEBRUGGE NV

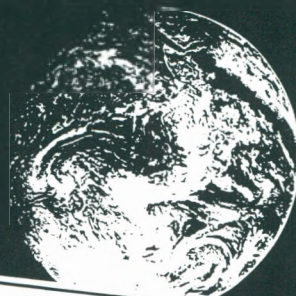

AN OFFICE WITH A WORLDWIDE VIEW!

bisort 050.33.78.16

projecten. Op 1 januari 1995 trad ir. F. D'Hoore in dienst als directeur van het Bedrijvencentrum Regio Kortrijk in opvolging van de heer J. Van Meenen en op 1 september 1995 nam ir. F. Alleweireldt de verantwoordelijkheid over van de heer J. Panneel in de Bedrijvencentra te Ieper en te Veurne. Vanaf 1 januari 1996 neemt de heer B. Blontrock de fakkel over van de heer M. Decock in het Bedrijvencentrum te Brugge.

Op 31 december 1995 waren 96 bedrijven gehuisvest in de Westvlaamse bedrijvencentra. Daarvan waren 80 bedrijven van binnenlandse en 16 van buitenlandse oorsprong. De globale tewerkstelling bij deze 96 bedrijven bedroeg 289 personen. Reeds 191 bedrijven hebben deze bedrijvencentra verlaten en de tewerkstelling in deze bedrijven liep op tot meer dan 1.000 personen.

In het totaal hebben reeds 287 bedrijven van het begeleidingsinstrument bedrijvencentrum gebruik gemaakt en de totale rechtstreekse tewerkstellingscreatie, inbegrepen de staf van de bedrijvencentra bedraagt meer dan 1.300 personen. De gemiddelde bezettingsgraad van de bedrijvencentra in 1995 bedroeg 86% voor de kantoorruimten en 92% voor de produktieruimten en de verblijfsperiode per bedrijf bedroeg 26 maanden.

Bij de financiering van de centra werd 72 miljoen BEF aangebracht door de industriële sektor, 46 miljoen BEF door de financiële sektor en 30 miljoen BEF door de overheid.

Parallel aan het netwerk van bedrijvencentra, realiseert de GOM-West-Vlaanderen een gelijkaardig netwerk van doorgangsgebouwen in de provincie.

In uitvoering van het strategisch plan dat werd opgemaakt naar aanleiding van het 10-jarig bestaan van het bedrijvencentrum te Wevelgem werd de uitbouw van een doorgangsgebouwencomplex gestart in samenwerking met de GOM-West-Vlaanderen en de interkommunale Leiedal.

Ook in Brugge werd in de onmiddellijke omgeving van het bedrijvencentrum een gebouwencomplex met de nodige expansieruimte aangekocht door de GOM-West-Vlaanderen samen met het bedrijvencentrum om er een doorgangsgebouw in uit te bouwen.

Besprekingen worden gevoerd met de gemeente Wingene, de interkom-

munale WIER en de cv Belgomilk om te Wingene in de leegstaande panden van de cv Belgomilk een ambachtelijk bedrijvenpark te starten. De opening van het doorgangsgebouwencomplex te Oostende wordt gepland begin 1996.

Ook in het buitenland wordt meegewerkt aan het valoriseren van de know-how die hier op het gebied van bedrijvencentra en doorgangsgebouwen werd opgebouwd.

De bouwwerken van het bedrijvencentrum in Litvinov startten begin 1996 en te Kaposvar (Somogy county) in Hongarije werd een basisovereenkomst gesloten tussen Local Enterprise Agency (LEA), het Vlaamse Gewest en de GOM-West-Vlaanderen voor de oprichting van een bedrijvencentrum. De haalbaarheidsstudie die de randvoorwaarden voor een succesvolle realisatie van het project moet bepalen is afgewerkt en de goedkeuring door de Vlaamse regering wordt begin 1996 verwacht.

B. Transportzone Zeebrugge (TZZ)

Reeds sedert enkele jaren blijven transportbedrijven kampen met lage winstmarges en zijn investeringen niet onmiddellijk aan de orde.

Hoewel ook voor de nv TZZ, gedurende het dertiende werkjaar, de verwachte heropleving uitbleef, werden er het afgelopen werkjaar toch twee percelen met een oppervlakte van ongeveer 8.000 m² verkocht.

Diverse stadia van onderhandelingen met een viertal kandidaat-kopers laten voor 1996 het beste vermoeden. Daarom wordt dit jaar de uitbreiding met een derde fase ten belope van 6,5 ha, inclusief infrastructuurwerken, voorbereid.

Op dit ogenblik hebben reeds een dertigtal firma's en/of instanties een activiteit op de transportzone. Hun globale tewerkstelling belooft circa 600 personen.

C. Beheersmaatschappij van het internationaal transportcentrum LAR (cv BITLAR)

In de loop van haar elfde werkjaar realiseerde de cv BITLAR tal van technische werken die een vlotte afwikkeling van het lokaal en doorgaand verkeer op het transportcentrum verzekeren.

Naar promotie en ontwikkeling toe was vooral de deelname aan een han-

delsmissie naar Polen en aan de Bedrijvenkontaktdagen te Kortrijk vermeldenswaard. Blijvende aandacht gaat naar de verspreiding van de naam-bekendheid van de LAR en naar tal van andere activiteiten, waaronder voornamelijk nauwe contacten met de lokale en centrale doeanebesturen en initiatieven ter bevordering van de werking van de spoorterminal.

D. Flanders Vegetables Export cv

Het doel van Flanders Vegetables Export cv was oorspronkelijk verse groenten en fruit te exporteren naar Groot-Brittannië. In 1993 werd deze doelstelling uitgebreid en worden nu ook verkoopacties ondernomen naar de voormalige Oostbloklanden. Dit bleek een schot in de roos. In 1995 werd een omzet geboekt van ongeveer 80 miljoen BEF vooral in Rusland, Wit-Rusland en Polen. Er werden ongeveer 3.700 ton goederen vervoerd. Het belangrijkste exportprodukt waren appels, tomaten, peren en wortelen.

E. Hermes nv

Deze maatschappij heeft als doel de uitbouw en de financiering van de terminals voor goederen en passagiers te Brugge en te Zeebrugge.

In de Zeebrugse achterhaven financierde Hermes nv de bouw van een containerterminal die werd verhuurd aan de firma Cast. In 1995 verhuisde Cast naar de Flanders Container Terminal in de voorhaven, waarna deze terminal werd omgebouwd tot een multi-purpose terminal, waarop stukgoed en voornamelijk nieuwe wagens worden behandeld.

F. De Hallen cv

Ondanks de stagnerende economische omgeving kende De Hallen cv in 1995 opnieuw een succesjaar. De omzet steeg met 27% tot 320 miljoen BEF, het meeting center Gruzenberg kende een heel vlotte start en nieuwe expansieplannen worden ontwikkeld.

Voor 1996 voorziet de programma-tie 32 beurzen waarvan acht volledig nieuwe. Ook de grotere sportevenementen worden een markt die intensief bewerkt wordt.

Een nieuwe hal van 5.000 m² zal toegevoegd worden aan de huidige opper-

vlakte van 25.000 m² en moet in 1997 operationeel zijn.

De Hallen cv exporteert ook haar know-how en werkte samenwerkingsverbanden uit met Nederland (Utrecht) en Noord-Frankrijk (Lille).

Bevordering gewestelijke infrastructuur, economische bedrijvigheid, ruimtelijke ordening

A. Infrastructuur

Zoals voorgaande jaren is opnieuw blijvende aandacht besteed aan de behoeften inzake een goede interne verkeersinfrastructuur en de integratie ervan in het nationaal en internationaal verkeersnetwerk. De evoluties werden van nabij gevolgd, onder meer via de werkzaamheden van diverse commissies en via besprekingen met de betrokken diensten. Waar nodig werden de beleidsinstanties benaderd.

Op vraag van de Administratie Wegen en Verkeer heeft de GOM-West-Vlaanderen advies uitgebracht omtrent de behoeftenanalyse die door deze administratie werd opgemaakt met het oog op de invulling van het driejarenplan 1996-1998 voor de wegeninfrastructuur. In dit advies werden prioriteiten bepaald; hierbij werd veel belang gehecht aan onder meer de projecten tot realisatie van de zogenaamde Vlaams-Europese Hoofdtransportas zoals opgenomen in het Vlaams Infrastructuurplan (T. Kelchtermans, 1994). Op het vlak van de wegen verloopt deze as vanaf de Kanaaltunnel via Veurne, Jabbeke, Westkapelle, Zelzate, ... naar Nederland en Duitsland met aftakkingen naar de havens van Oostende en Zeebrugge. Belangrijkste uit te voeren werk is de aanleg van de verbinding Jabbeke-Westkapelle. Het tracévertrekt bij het huidig knooppunt A10/A18 te Jabbeke en verloopt langs de zuidelijke oever van het kanaal Brugge-Oostende tot bij de Brugse agglomeratie. Vandaar wordt in noordelijke richting de expresweg Brugge-Zeebrugge gebruikt tot aan de Blauwe Toren. Vanaf deze omgeving wordt het tracé gezien langs de zuidelijke rand van het havengebied (zuidelijke havenrandweg) tot bij Westkapelle. Hier is aansluiting voorzien op de (tot autosnelweg om te bouwen) expresweg Knokke-Antwerpen. Andere be-

Patrick Vanherpe & Partners pvba

v.h. Paul Houdmont
Verzekeringmakelaars

In dienst van U die zekerheid wenst op een vlak waar de techniciteit en complexiteit met de dag groter worden.

Mede door onze onafhankelijke positie kunnen wij steeds de voor U voordeligste voorwaarden selecteren.

Alle verzekeringen met afzonderlijke dienst industriële risico's

Raadpleeg ons ook voor vrijblijvend advies inzake hypothecaire leningen.

**Jan Breydellaan 26
8500 Kortrijk, tel. (056) 22 08 72**



industrialpark van nationaal belang met doorgangshallen

rechtstreeks aangesloten op de A 19 en het Franse autowegennet via de A 25

Info industriegrond

Stad Poperinge
Tel. 057/33.40.81
Fax 057/33.75.81

W.I.E.R.

Tel. 050/35.81.28
Fax 050/35.68.49

Info doorgangshallen

Stad Poperinge
Tel. 057/33.40.81
Fax 057/33.75.81

G.O.M. West-Vlaanderen

Tel. 050/35.81.31
Fax 050/36.31.86

langrijke onderdelen zijn: de voltooiing van de ring om Oostende (aansluiting van de haven op de autosnelweg) en de aanpassing van de weg Blauwe Toren-Lissewege-Zeebrugge (omleiding Transportzone te Zeebrugge en tunnel te Lissewege). Het hele stelsel past overigens volledig in de zogenaamde 'kamstructuur' zoals voorgesteld in het Voorontwerp Structuurplan Kustzone (opgesteld door het Westvlaams Economisch Studiebureau).

De realisatie van deze hoofdtransportas, meer bepaald van de sectie Jabbeke-Westkapelle met aftakkingen naar Oostende en Zeebrugge, was ook het voorwerp van het memorandum dat door Prof. Dr. O. Vanneste, Gouverneur van West-Vlaanderen, in februari 1995 werd overhandigd aan de heer T. Kelchtermans, toenmalig Vlaamse minister van Openbare Werken, Ruimtelijke Ordening en Binnenlandse Aangelegenheden. Het memorandum werd opgesteld door de Bijzondere Verkeerskommissie Zeebrugge die eind 1993 door de Provincie West-Vlaanderen werd opgericht. Aanleiding hiertoe was de groeiende verkeersproblematiek in de regio, vooral rond de haven van Zeebrugge. De GOM-West-Vlaanderen werkte als lid van deze commissie actief mee aan het totstandkomen en het bekendmaken van dit memorandum.

De realisatie van de Vlaams-Europese hoofdtransportas is overigens ook nadrukkelijk opgenomen in de beleidsnota die de GOM-West-Vlaanderen opstelde in het kader van de regeringsonderhandelingen. In deze beleidsnota, net als in het hoger vermelde advies aan de Administratie Wegen en Verkeer, werden uiteraard ook andere werken prioritair gesteld. Bedoeld zijn onder meer: de voltooiing van de weg Komen-Geluwe (A19) (met inbegrip van de westelijke omleiding van Menen en gekoppeld aan de afwerking van de A17 te Dottenijs op Henegouws grondgebied), de aanleg van de westelijke ring te Kortrijk (gekoppeld aan de aanpassing van de Leie aldaar), de voltooiing van de weg Roeselare-Deerlijk (E17) (aanleg van de sectie Kuurne-Harelbeke) en de afwerking van de ring om Roeselare, tevens aansluiting op de A17.

In verband met de waterwegen is, ook voor 1995, melding te maken van de Leie waarvan de doortocht van

Kortrijk nog steeds een flessehals vormt tussen de reeds volledig op 1.350 ton gekalibreerde panden stroomafwaarts Kortrijk en de nagevoeg volledig gekalibreerde panden stroomopwaarts deze stad. In 1995 is door de GOM-West-Vlaanderen viermaal tussengekomen bij de bevoegde Vlaamse minister (aanvankelijk de heer T. Kelchtermans, daarna de heer E. Baldewijns) ten gunste van een spoedige aanpassing van de Leie te Kortrijk. Het gaat om de uitvoering van het Protocol van december 1985 tussen het Departement van Openbare Werken en het Stadsbestuur van Kortrijk en het aanvullend Protocol van januari 1992 tussen de Vlaamse regering en de Stad Kortrijk. Het gewerken van de flessehals te Kortrijk is noodzakelijk omwille van de (internationale) scheepvaart, een verkeersmodus die dient ondersteund ter ontlasting van het wegvervoer, omwille van de waterbeheersing in het Leiebekken en omwille van het voorkomen van instorting van kaden te Kortrijk zelf. Tevens is gepleit om de Vlaams-Europese Hoofdtransportas inzake waterwegen (en de verbinding tussen het Seinebekken, de Noordfranse waterwegen en het Vlaamse net) te laten verlopen via de Leie in plaats van via de Schelde.

In de eerder vermelde beleidsnota, opgemaakt naar aanleiding van de regeringsonderhandelingen, werd de afwerking van de Leie eveneens opgenomen; bovendien is gevraagd de ontsluiting van Zeebrugge via de waterweg te verbeteren. Rekening houdend met de wateroverlast en de overstromingen in 1993 en 1994 is ook aangedrongen op de spoedige uitvoering van de nodige beschermende infrastructuurwerken.

Nog inzake waterwegen is te verwijzen naar de activiteiten van het Studiekomitee Leie en Bijkanalen. Deze werkzaamheden werden actief gevolgd en ondersteund en stonden in 1995 in het kader van de problematiek van de Leie-doortocht in Kortrijk.

Op het vlak van de spoorwegen is bij meerdere gelegenheden opnieuw gewezen op de noodzaak van een goede aansluiting van West-Vlaanderen op het HST-knooppunt te Rijsel. Er wordt aangedrongen op rechtstreekse en snelle verbindingen vanaf Oostende via Brugge-Roeselare en Kortrijk naar Rijsel met een goede

aansluiting op de HST aldaar. Konkreet wordt gesuggereerd om de treinen Oostende-Kortrijk en Antwerpen-Kortrijk aan elkaar te koppelen in deze laatste stad en ze als een geheel te laten doorrijden naar Rijsel. Tevens werd aan de heer E. Baldewijns, huidig Vlaamse minister van Openbare Werken, Vervoer en Ruimtelijke Ordening, gevraagd om de relatie Oostende-Rijsel te laten erkennen als Europese as (in het kader van het Europees akkoord over de grote internationale spoorwegverbindingen).

Nog op het vlak van de spoorwegen is gewezen op de noodzaak van een uitbreiding van capaciteit op de relatie Zeebrugge-Gent.

Betreffende de zeehavens is in de reeds eerder aangehaalde beleidsnota van de GOM-West-Vlaanderen gepleit voor het toegankelijk maken van de haven van Zeebrugge voor schepen van 55 voet en voor de verdere afwerking van de voorhaven. Inzake Oostende is de volledige renovatie van de haven met toegankelijkheid van de achterhaven voor schepen van 10.000 ton naar voor geschoven. Een essentieel onderdeel van dit renovatieplan is de bouw van een nieuwe zeesluis. Hoewel er vaste beloften werden gedaan om met dit werk in 1996 aan te vatten, werden op de begroting de nodige kredieten niet voorzien.

In dezelfde beleidsnota is aangedrongen op de voltooiing van de rolweg ter ontsluiting van het luchthavengebonden bedrijventerrein te Oostende. De eerste fase, die in 1995 werd voltooid, laat immers niet toe de investering in de ontsluitingsweg optimaal te operationaliseren. De nodige afspraken werden gemaakt om in de loop van 1996 hieraan te verhelpen.

B. Sociaal-economische bedrijvigheid

Op het vlak van de sociaal-economische bedrijvigheid waren de tussenkomsten van de GOM van diverse aard. De meeste GOM-activiteiten ter zake werden reeds in belangrijke mate hiervoor vermeld.

In 1995 lagen de aksenten – naast de infrastructurale ontsluiting van de provincie – vooral bij de inherzieningstelling van de gewestplannen wat betreft het aspect bedrijventerreinen. Niet alleen werden de lopende proce-

dures permanent opgevolgd, ook werd een gecoördineerde aanvraag tot gedeeltelijke herziening van de gewestplannen in West-Vlaanderen ingediend. Deze aanvraag kadert in het delokatieverschijnsel, de toepassing van de expansiewetgeving in de bufferzone (grenzend aan gebieden met hoge steunintensiteit) en in het algemeen tekort aan bestemde (specifieke) bedrijventerreinen.

Reeds geruime tijd houdt de GOM-West-Vlaanderen systematisch informatie bij inzake de voorraad bedrijventerreinen in West-Vlaanderen. Midden 1991 werd door de GOM-West-Vlaanderen in het kader van de opdrachtfunctie 'beheersysteem bedrijventerreinen' gestart met het invoegen van voormelde informatie in een voor alle GOM's uniform databankstelsel. Midden 1995 verviel deze opdrachtfunctie. De GOM-West-Vlaanderen blijft uiteraard de situatie op de bedrijventerreinen nauwgezet opvolgen. Het opgezette beheersysteem zal in het vervolg jaarlijks worden geaktualiseerd.

In 1995 ging de aandacht evenzeer naar de afwerking van het Impulsprogramma voor de regio Oostende-Blankenberge.

C. Ruimtelijke ordening

In 1990 werd door de Raad van Bestuur van de GOM-West-Vlaanderen bij de bevoegde Gemeenschapsminister en bij de Vlaamse regering een algemeen verzoek ingediend om te komen tot een gedeeltelijke herziening van de gewestplannen in West-Vlaanderen, meer bepaald voor wat betreft de regionale bedrijventerreinen.

In de periode 1991-1994 werden door de GOM-West-Vlaanderen aan de bevoegde Vlaamse minister voorstellen bezorgd inzake bijkomende regionale bedrijventerreinen in elk van de zeven Westvlaamse gewesten. Belangrijk is dat voor de voorgestelde gronden wordt gepleit deze te bestemmen tot 'bedrijventerreinen van openbaar nut'; dit betekent dat zij enkel kunnen worden gerealiseerd door een overheidsinstantie.

Van deze voorstellen beëindigden er enkele in 1994 de procedure (voorlopige vaststelling, openbaar onderzoek, definitieve vaststelling). Hetzelfde gebeurde in 1995 voor voorstellen op de gewestplannen Kortrijk,

Roeselare-Tielt, Ieper-Poperinge en Diksmuide-Torhout. Voor andere voorstellen was de procedure nog lopend in 1995; ze zijn gesitueerd op de gewestplannen Diksmuide-Torhout, Veurne-Westkust en Brugge-Oostkust. Voor voorstellen op het gewestplan Oostende-Middenkust werd de procedure niet eens gestart.

Algemeen werd vastgesteld dat bij de voorlopige vaststelling de voorstellen duidelijk werden gereduceerd naar aantal en/of naar oppervlakte. Daarom werd naar aanleiding van het openbaar onderzoek door de GOM-West-Vlaanderen bezwaar ingediend ten aanzien van de voorzieningen van de voorlopige vaststelling van de gewestplannen Brugge-Oostkust en Veurne-Westkust. Het betreft het niet opnemen van een headquarterzone te Brugge en het slechts gedeeltelijk opnemen van een bedrijventerrein te Veurne. Anderzijds werd, deels omwille van dezelfde reden, door de GOM-West-Vlaanderen in 1995 een nieuwe reeks voorstellen ingediend. Het gaat om de creatie van nieuwe bedrijventerreinen op de gewestplannen Kortrijk, Roeselare-Tielt, Ieper-Poperinge, Veurne-Westkust, Oostende-Middenkust en Brugge-Oostkust. Een en ander is te situeren tegen de achtergrond van het groeiend delokatieverschijnsel, de toepassing van de expansiewetgeving en het algemeen tekort aan (vooral specifieke) bedrijventerreinen.

Ondertussen werd kontinu aangedrongen opdat de voorziene procedures tijdig zouden worden ingezet en vlot zou worden doorlopen. Bovendien is aan de bevoegde minister gevraagd een onderzoek in te stellen naar de mogelijkheid van kortere en meer eenvoudige procedures.

In 1995 heeft de GOM-West-Vlaanderen verder medewerking verleend aan de voorbereiding van het Structuurplan West-Vlaanderen. Nadat in 1994 het voorontwerp klaar kwam voor het deelplan Kustzone (arrondissementen Brugge, Oostende en Veurne) werd in 1995 vooral gewerkt aan de voorbereiding van het deelplan voor de Zone Zuidoost (arrondissementen Kortrijk, Roeselare en Tielt). Aldus werden de verschillende sektorstudies afgewerkt en werd een aanvang genomen met het tekenen van de kaart van het Voorontwerp Structuurplan en met het opstellen

van de bijhorende memorie van toelichting.

Mede tegen de achtergrond van het totstandkomen van het Structuurplan West-Vlaanderen werd de voorbereiding van het Structuurplan Vlaanderen van nabij gevolgd. Aldus werd met kritische belangstelling kennis genomen van de reeds gepubliceerde documenten.

In dezelfde lijn ligt de interesse voor de evoluties inzake de wetgeving: de wijzigingen van de huidige wet op de ruimtelijke ordening, het op stapel staande dekreet op de ruimtelijke ordening, ...

Zoals in voorgaande jaren is ook in 1995 deelgenomen aan diverse zogenaamde 'plenaire vergaderingen' en werden adviezen geformuleerd als onderdeel van de goedkeuringsprocedure van Bijzondere Plannen van Aanleg (BPA's). Deze bijdragen van de GOM-West-Vlaanderen moeten toelaten bovengemeentelijke standpunten en belangen afdoende aan bod te laten komen.

Ook is in 1995 opnieuw bij meerdere dossiers inzake vestiging of uitbreiding, onder andere van bedrijven, informatie verstrekt op het vlak van ruimtelijke ordening.

In 1995 is verder deelgenomen aan de Raad van Beheer van de Conferentie voor Regionale Ontwikkeling van Noord-West-Europa (CRONWE). Deze instelling organiseerde in 1995 haar studiedagen rond het thema van de duurzame ruimtelijke ontwikkelingsperspektieven in Noordwest-Europa.

Samenwerking en coördinatie

A. Doorstroming

De directie en stafleden van de GOM-West-Vlaanderen maken deel uit van diverse commissies, verenigingen of organismen of zijn met raadgevende stem betrokken bij de werking ervan, met het oog op samenwerking en coördinatie op het sociaal-economisch vlak. De permanente confrontatie met de dagelijkse problematiek op vele terreinen van de overheids- en de privé-sektor laat toe het studie-, conceptie- en promotiewerk in te passen in de concrete realiteit, het op een breed vlak uit te dragen en versnippering van inspanningen te vermijden en vanaf

de basis de noodzakelijke coördinatie te verzekeren.

Vertegenwoordigers van de GOM-West-Vlaanderen zijn actief in de volgende verenigingen:

1) Interkommunale verenigingen

Leiedal sv, Raad van Bestuur (Kortrijk);
Westvlaamse Interkommunale voor Economische Expansie en Rekonversie, lid Raad van Bestuur en Directiekomitee (Brugge);
Westvlaamse Interkommunale voor Huisvestingsbeleid, Adviseur Raad van Bestuur en Directiekomitee (Brugge);
Westvlaamse Interkommunale voor Technisch Advies en Bijstand voor Ruimtelijke Ordening, Adviseur Raad van Bestuur en Directiekomitee (Brugge).

2) Beheer en advies aan onderwijsinstellingen

Vormingsinstituut KMO, Raad van Beheer (Brugge);
Postuniversitair Centrum West-Vlaanderen (PUC), Raad van Beheer en Directiekomitee (Brugge), Werkgroep Wetenschappen en Toegepaste Wetenschappen en Werkgroep Economie en Recht;
Permanente Werkgroep Onderwijs-Arbeidsmarkt, STC-Oostende.

3) Organen, werkgroepen en commissies in verband met ontwikkelingswerk

FFIO (Investeren in Vlaanderen) (Brussel);
Interregio vzw, Raad van Beheer en Technisch Komitee (Brussel);
Bedrijvencentrum Regio Brugge nv, Raad van Bestuur;
Bedrijvencentrum Regio Kortrijk nv, Raad van Bestuur;
Bedrijvencentrum Regio Oostende nv, Raad van Bestuur;
Bedrijvencentrum Regio Roeselare nv, Raad van Bestuur;
Bedrijvencentrum Regio Waregem nv, Raad van Bestuur;
Bedrijvencentrum Regio Westhoek nv, Raad van Bestuur;
Centrum voor Begeleiding van Ondernemingen, Raad van Bestuur;

Beheerskomitee van het Researchpark Kortrijk;
APZI (Association Port of Zeebrugge Interests);
Westvlaamse Vereniging voor de Vrije Tijd, Raad van Beheer (Beernem);
Flanders Vegetables Export cv, Raad van Beheer;

Alitech vzw, Raad van Beheer (Gent);
Technologisch Instituut Koninklijke Vlaamse Ingenieursvereniging Biotechnologieraad (Antwerpen);
Coördinatiekomitee GIMV Vlaamse GOM's;
Het comité van toezicht 'doelstelling 5b-programma' Westhoek-Middenkust-Zeevisserijgebieden;
LPO (Luchthaven Promotie Oostende), Raad van Beheer (Oostende);
Provinciale Werkgroep voor Huisvesting (Brugge);
Centrum voor Kwaliteitszorg West-Vlaanderen, Raad van Beheer;
Studiekomitee Leie en Bijkanalen (Kortrijk);
Subregionaal Tewerkstellingskomitee Oostende;

Conferentie voor Regionale Ontwikkeling in Noord-West-Europa (Brugge), Raad van Bestuur (CRONWE);
Organisatiekomitee 'Forum for Applied Biotechnology';
Werkgroep Euregio Scheldemond (Middelburg, Gent, Brugge);
Werkgroep en Stuurgroep Interreg West-Vlaanderen/Nord - Pas-de-Calais (Brugge, Rijsel);
Grensoverschrijdende Permanente Conferentie van Interkommunales (Kortrijk);

Charter 99, Zuid-Westvlaamse economische samenwerking (Kortrijk), Adviseur Raad van Bestuur; Adviesraad omgeving; Evaluatiecommissie Milieuverklaring Adviesraad Research; Eurosymb vzw, certificatie instelling (Kortrijk), Raad van Bestuur;
RISO (Regionaal Instituut voor de Samenlevingsopbouw) (Diksmuide), Algemene Vergadering;
Stichting Dirk Frimout, Raad van Bestuur en Directiekomitee;
European Council for Small Business; Stuurgroep IGA-project (Intensieve Grensoverschrijdende Activiteiten);
Coördinatiecommissie Arbeidsmarkt Euregio Scheldemond;
Westvlaamse overleggroep van EURES (Kortrijk);
Studiesyndikaat Seafarming (Brugge);
Streekplatform regio Kortrijk vzw (REBAK);

Streekplatform van het arrondissement Brugge vzw;
Streekplatform Westhoek vzw;
Streekplatform Roeselare-Tielt vzw in oprichting;
Streekplatform van het arrondissement Oostende vzw.

4) Commissies in verband met leefmilieu

Werkgroep Provinciaal Centrum voor Landbouw en Milieu, Provinciale Landbouwkamer (Roeselare);
Coördinatiegroep Milieubeheer Energik (Antwerpen);
Adviesraad IFEST (International Trade Fair for Environmental & Safety Technologies) (Gent);
Werkgroep Milieu 'Internationale Scheldefakulteit' (Vlissingen);
Bekkenkomitee De IJzer;
Instituut voor Zeewetenschappelijk Onderzoek, Raad van Beheer (Oostende).

5) Commissies in verband met toerisme

Vlaams Kommissariaat-Generaal voor Toerisme, Raad van Bestuur;
Adviesraad voor Toerisme, Stad Brugge;
Provinciale Werkgroep 'Recreatie en Toerisme';
Coördinatiegroep 'Recreatie en Toerisme' van Euregio Scheldemond.

6) Commissies in verband met informatie

Redaktieraad van 'West-Vlaanderen Werkt' (Brugge);
Redaktieraad van 'Toeleveren Vandaag' van de Vlaamse GOM's;
Redaktieraad van 'Zeebrugge News' (Brugge);
Redaktieraad van 'Flanders' Business Newsletter' (Vlaamse GOM's, FIOC, Vlaamse regering);
Redactie-adviesraad 'Ondernemen in West-Vlaanderen'.

7) Commissies in verband met ruimtelijke ordening, transport, energie

Raad van Advies De Lijn, West-Vlaanderen (Oostende);

Advieskommissie Structuurplan Kustzone (Brugge);
 Advieskommissie Structuurplan Zuid-Oost (Brugge);
 Adviescomité Domein Raversijde;
 Beheerscomité Domein Raversijde;
 Directie Milieu en Ruimtelijke Ordening, Jury Provinciale Prijs voor Toerisme;
 Vlaamse Kommissie Ruimtelijke Ordening;
 Werkgroep Toeristisch Herstel van de Oostkust (Brussel);
 Transportzone Zeebrugge nv, Raad van Bestuur;
 Bijzondere Verkeerskommissie Zeebrugge (Brugge);
 Werkgroep Ontsluiting van de haven Zeebrugge via de binnenvaart;
 Werkgroep station Brugge;
 Overlegorgaan Luchthaven Oostende; Havenbedrijf Oostende vzw, Raad van Beheer;
 Stuurgroep Warmte Kracht Koppeling (Brussel);
 Begeleidingskommissie Structuurplan Wielsbeke;
 Opvolgingskommissie Leie-Kortrijk;
 Stuurgroep en Plangroep Gemeenschappelijk Algemeen Plan van Aanleg voor de gemeenten van het arrondissement Kortrijk (GAPAK);
 Stuurgroep Mobiliteitsplan West-Vlaanderen;
 Stuurgroep Textielconvenant (Centexbel-Gent).

8) Vaste medewerking aan wetenschappelijke instellingen

Instituut voor Zeewetenschappelijk Onderzoek (IZWO), Raad van Beheer (Brugge);
 International Association on Water Pollution Research (IAWPRC) Belgische nationaal Komitee, Algemene Vergadering (Brussel).

B. Samenwerking met de andere Vlaamse GOM'S

Tussen de Directeurs-Generaal van de vijf Vlaamse GOM's is er een regelmatig overleg. Initiatieven en problemen van gemeenschappelijke aard worden in de schoot van dit informatief overleg besproken, teneinde ondermeer te komen tot gemeenschappelijke standpunten in de onderscheiden beheersorganismen. Hierdoor ontstaat ook de noodzakelijke coördinatie in het raam van gezamenlijke initiatieven.

Externe relaties en documentatie

A. Algemeen

De Algemene Informatievergadering van de GOM-West-Vlaanderen had plaats op 12 juni 1995 in het Provinciaal Hof te Brugge. Gastspreker was de heer K. Vinck, Gedelegeerd Bestuurder van Union Minière. Zijn toespraak werd integraal overgenomen in nummer 3/1995 van 'West-Vlaanderen Werkt'.

Dr. N. Vanhove, Directeur-Generaal van de GOM-West-Vlaanderen ging in zijn uiteenzetting in, enerzijds op de recente evolutie van een aantal socio-ekonomische indicatoren in West-Vlaanderen, anderzijds op de eigenlijke werking van de GOM in het voorbije jaar. Het uitvoerig verslag van deze uiteenzetting vindt U terug in nummer 2/1995 van 'West-Vlaanderen Werkt'.

In het eerste deel van zijn toespraak over de evolutie van de socio-ekonomische indicatoren in West-Vlaanderen bekleemtoonde N. Vanhove het belang van de industriële sektor in onze provincie. Hij wees op de algemene misvatting dat de toekomst is weggelegd voor de dienstensektor. 'Weinig dienstenbranches leveren aan de provincie echte oorspronkelijke waarde. Voorbeelden van echte structurele diensten zijn daarentegen onze havens, de transportsektor, het internationaal bank- en verzekeringswezen, de distributiecentra en de onderzoeksinstellingen'.

Het tweede deel van de uiteenzetting van N. Vanhove handelde over de eigenlijke werking van de GOM.

De slottoespraak van de Algemene Informatievergadering werd gehouden door de heer W. Vens, Bestendig Afgvaardigde en Voorzitter van de GOM-West-Vlaanderen. Hij benadrukte het tienpunten-programma dat door de Raad van Bestuur van de GOM-West-Vlaanderen werd goedgekeurd en overgemaakt aan de partijleiders en de onderhandelaars voor de vorming van de Vlaamse regering.

Het volledig ekonomisch verslag over West-Vlaanderen werd, samen met het Jaarverslag GOM-West-Vlaanderen, gepubliceerd in nummer 2/1995 van 'West-Vlaanderen Werkt'.

Daarnaast werden er 31 persnota's verspreid. Deze persnota's bieden een overzicht van de voornaamste aktivi-

teiten van de GOM-West-Vlaanderen.

Speciale aandacht ging in 1995 uit naar het bedrijfsleven. Voor de ontplooiing van het bedrijfsleven in onze provincie is een tijdig en adequaat aanbod van vestigingsmogelijkheden een basisvereiste. De GOM-West-Vlaanderen komt aan deze behoefte tegemoet door een netwerk uit te bouwen van bedrijventra, doorgangsgebouwen en bedrijventerreinen. In 1995 werden door de GOM-West-Vlaanderen drie nieuwe doorgangsgebouwen gekoncipieerd te Brugge, Oostende en Wevelgem. In totaal huisvest de Provincie West-Vlaanderen zeven bedrijventra en zes doorgangsgebouwen.

Met het oog op het creëren van nieuwe bedrijventerreinen werd door de GOM-West-Vlaanderen in 1995 een nieuwe gedeeltelijke herziening van de gewestplannen Kortrijk, Roeselare-Tielt, Ieper-Poperinge en Veurne-Westkust aangevraagd met betrekking tot het aspekt bedrijventerreinen. Een deel van de in herzieningstelling van het gewestplan Roeselare-Tielt werd door de Vlaamse regering in december 1995 goedgekeurd.

Naast het uitbouwen van een ontvangststructuur voor bedrijven voerde de GOM-West-Vlaanderen in 1995 een actief ondersteuningsbeleid om de weerbaarheid en de innovatiekracht van de bedrijven te vergroten. Een aantal konkrete initiatieven waren de realisatie van clusters en de managementbegeleiding van bedrijven op het vlak van technologie en export.

De Vlaamse regering voorziet een belangrijke steun voor bedrijfssamenwerking op het gebied van opleiding, onderzoek en ontwikkeling die zich structureert onder vorm van een cluster. Vanuit het bedrijfsleven werd met begeleiding van de GOM-West-Vlaanderen vorm gegeven aan twee clustervoorstellen rond de kunststofverwerking en het interieur. Beide clusters werden in december 1995 door de Vlaamse regering goedgekeurd.

De goedkeuring door de Vlaamse regering van een Researchpark te Kortrijk is een bekroning van de vele inspanningen die door de GOM - West-Vlaanderen werden geleverd voor de oprichting van een dergelijk centrum. Het Researchpark is een

noodzaak voor de uitbouw van een innovatief bedrijfsmilieu in onze provincie.

Als stimulans voor het bedrijfsleven in het 5b-gebied en in het sanitair cordon pleitte de GOM-West-Vlaanderen voor het terug invoeren van de rekonversievennootschap.

Inzake de vestigings- en uitbreidingsproblematiek van bedrijven en het delokatiefenomeen werden door de GOM-West-Vlaanderen vier aanbevelingen overgemaakt aan de Vlaamse regering:

- het herleiden van de discrepantie in overheidssteun met bepaalde omliggende gebieden;
- een ruimer aanbod van bedrijventerreinen;
- een soepelere en kortere vestigingsprocedure;
- een grotere rechtszekerheid voor het bedrijfsleven.

De GOM-West-Vlaanderen besteedde ook ruime aandacht aan de problematiek van de Leie te Kortrijk. Het standpunt ter zake werd overgemaakt aan de bevoegde minister uit de Vlaamse regering en aan de vier Westvlaamse ministers.

In 1995 organiseerde de GOM-West-Vlaanderen tevens specifieke acties naar het bedrijfsleven toe zoals het inrichten van groepsstanden, promotie van internationale bedrijfskontaktdagen, infodagen inzake milieu, biotechnologie, telekommunikatie, innovatie, materiaaltechnologie, overheidssteun en subsidies voor bedrijven.

Naast de verspreiding van de persberichten werden door de diverse medewerkers in totaal 64 voordrachten gegeven voor diverse verenigingen en op sterk verspreide plaatsen. Daarnaast waren er nog regelmatig perskontakten en interviews op radio en televisie.

B. Flanders business Newsletter

De vijf Vlaamse GOM's verzorgen in samenwerking met Investeren in Vlaanderen jaarlijks de publikatie van vier edities van een gezamenlijk tijdschrift bestemd voor buitenlandse bedrijfsleiders en overheidsinstellingen. *Flanders Business Newsletter* wordt telkens op 10.000 eksemplaren verspreid.

Het in februari gepubliceerde nummer 45 belichtte de diamantnijverheid in Vlaanderen die zich op een wereld-

reputatie kan beroemen. Ook werd de nieuwe fiscale regeling voor distributiecentra's uiteengezet.

In mei werd aandacht besteed aan de Vlaamse troeven voor het aantrekken van buitenlandse call centers.

De augustus-editie stond in het teken van de tewerkstellings- en vormingsstimulansen voor het bedrijfsleven.

Het november-nummer tenslotte gaf een handig overzicht van de stand van het multi-media-dossier in Vlaanderen. Dit nummer 48 verscheen voor het eerst in een nieuwe lay-out, die heel wat moderner en aantrekkelijker oogt dan voordien.

C. Voordrachten

In 1995 werden door de medewerkers van de GOM-West-Vlaanderen 64 voordrachten gegeven.

Dr. N. Vanhove sprak te Blankenberge, Brugge (6x), Ingelmunster, Izegem (2x), Nieuwpoort en Oostende.

Dr. J. Theys sprak te Roeselare en Oostkamp.

Dr. iur. J. Callens sprak te Brussel, Diksmuide, Brugge (2x), Kortrijk (3x), Izegem, Oostende, Stockholm (Zweden), Göteborg (Zweden) en Roeselare.

De heer J. Hemschoote sprak te Brugge, Kortrijk, Roeselare, Pittem, De Haan, Tielt en Koekelare.

De heer Ph. Tavernier sprak te Aalter, Hooglede, Kortrijk en te Ruiselede.

De heer R. De Keyser sprak te Gent.

Ir. K. Astaes sprak te Diksmuide, Brugge, Kortrijk (7x), Roeselare en Ichtegem.

De heer A. De Raes sprak te Gistel.

De heer F. De Mulder sprak te Brugge (2x) en te Kortrijk (2x).

De heer H. Desmyttere sprak te Oostende.

De heer T. Vergeynst sprak te Brugge.

De heer F. Van de Sande sprak te Gent, Meulebeke, Brugge en Staden.

De heer J. Lammerant sprak te Aalter en Wevelgem.

De heer G. Sanders sprak te Oostende.

De heer I. Landuyt sprak te Brugge.

Tevens werden er interviews gegeven aan diverse dag- en weekbladen en aan radio (Radio1, Radio2) en televisie (BRTN, VTM, Focus en WTV-Zuid).

D. Artikels

Dr. N. Vanhove, *Kultuurtoerisme, een interessante groeitak*, in *Archeologie en Cultuurtoerisme*, 1995.

Dr. N. Vanhove, *El turismo residencial frente al excursionismo*, *Brujas, Estudios Turísticos*, n° 126.

Dr. N. Vanhove en P. Van Impe, *Corporate identities and tourism marketing*, *The Tourist Review*, 2/95.

Milieuproblemen?

- Vergunningsaanvragen
- Wetgeving
- Integratie van milieuzorg
- Steunmaatregelen voor onderzoek of voor milieuinvesteringen

Voor advies, informatie of begeleiding bij de dossiersamenstelling, contacteer:

Milieucl van de GOM-West-Vlaanderen

Rationeler energieverbruik?

- Voorlichting over REG
- Energiebesparingsmogelijkheden
- Steunmaatregelen voor onderzoek of REG-investeringen

Voor advies, informatie of begeleiding bij de dossiersamenstelling, contacteer:

Energiecel van de GOM-West-Vlaanderen

KMO-begeleider en Wegwijzer:

GOM-West-Vlaanderen
Baron Ruzettelaan 33
8310 Assebroek-Brugge
Tel. 050/35.81.31
Fax. 050/36.31.86

ORGANIZATORISCHE UITBOUW EN ADMINISTRATIE

De Raad van Bestuur van de GOM-West-Vlaanderen telt, in toepassing van het Dekreet van 12 juli 1990, 24 leden. Deze leden werden benoemd door de Vlaamse regering op voordracht van de Bestendige Deputatie wat de vertegenwoordiging van provincie, gemeenten en interkommunales betreft en van de werkgevers-, landbouw-, middenstands- en werknemersorganisaties wat de vertegenwoordiging van deze organisaties betreft. In 1995 waren de leden van de Raad van Bestuur uittredend.

Raad van bestuur

Per 1 september werd door de Vlaamse regering eervol ontslag verleend aan volgende leden van de Raad van Bestuur:

Publiekrechtelijke sektor

Namens de provincie:
Amery Pieter, Veurne
Defreyne Gerrit, Kortemark
Fonteyne Jan, Waregem
Kindt Gabriël, Lichtervelde
Laurent Jean-Claude, Brugge
Louwyck Guido, Wingene
Vens Werner, Izegem

Namens de gemeenten en interkommunales:
Breyne Paul, Ieper
De Langhe Marc, Brugge
Denys Daniël, Roeselare
Labens Willy, Oostende
Sansen Antoon, Kortrijk

Vergaderingen

De diverse bestuursorganismen kwamen op volgende data bijeen:

Raad van Bestuur	Direktiekomitee	Kollege van Kommissarissen
14 maart	14 februari	21 maart
2 mei	14 maart	26 september
12 juli	2 mei	
21 september	12 juli	
12 december	14 november	
	12 december	

Privaatrechtelijke sektor

Namens de werkgevers-, landbouw- en middenstandsorganisaties:
Bulcke Raf, Snaaskerke
Claerhout Philippe, De Panne
Coussement Frans, Veurne
Laridon Hendrik, Diksmuide
Libeer Jo, Kortrijk
Vanden Avenne Walter, Oostrozebeke

Namens de werknemersorganisaties:
D'Haene* Marc, Brugge
Delzeyne Eric, Roeselare
Deseyn Luc, Kortrijk
Vanlerberghe Daniël, Langemark
Van Poucke Eric, Sint-Kruis/Brugge
Locquet** Johan, Kortrijk

* voorgedragen als opvolger van de heer G. Carlier, ontslagnemend per 14 februari 1995

** voorgedragen als opvolger van de heer I. Victor, ontslagnemend per 13 december 1994

De Raad van Bestuur besliste op 21 september om de titel van ere-beheerder van de GOM-West-Vlaanderen toe te kennen aan de heren G. Kindt, H. Laridon en Walter Ridder Vanden Avenne.

De Raad van Bestuur nam op 21 september kennis van het besluit van de Vlaamse regering waarbij per 1 september volgende 24 personen werden benoemd tot lid van de Raad van Bestuur:

Publiekrechtelijke sektor

Namens de provincie:
Amery Pieter, Veurne
Boret Walter, Lichtervelde
de Bethune Jean, Kortrijk
Defreyne Gerrit, Kortemark
Laurent Jean-Claude, Brugge
Terryn Roger, Deerlijk
Vens Werner, Izegem

Namens de gemeenten en interkommunales:
Breyne Paul, Ieper
Cattoor Staf, Oostende
Denys Daniël, Roeselare
Logghe Bernard, Brugge
Sansen Antoon, Kortrijk

Privaatrechtelijke sektor

Namens de werkgevers-, landbouw- en middenstandsorganisaties:
Claerhout Philippe, De Panne
Coussement Frans, Veurne
Demasure Marnix, Ingelmunster
Herpels Peter, Wevelgem
Mortier Jaak, Ieper
Tytgadt François, Knokke

Namens de werknemersorganisaties:
D'Haene Marc, Brugge
Delzeyne Eric, Roeselare
Deseyn Luc, Kortrijk
Locquet Johan, Kortrijk
Vanlerberghe Daniël, Langemark
Van Poucke Eric, Sint-Kruis/Brugge

De Raad van Bestuur bevestigde op 21 september volgende personen als:
voorzitter: Vens Werner
ondervoorzitter: Laurent Jean-Claude

Direktiekomitee

Het Direktiekomitee bestaat uit 12 leden, werd op 21 september benoemd door de Raad van Bestuur en is als volgt samengesteld:

Publiekrechtelijke sektor

Namens de provincie:
Amery Pieter, Veurne
Defreyne Gerrit, Kortemark
Laurent Jean-Claude, Sint-Kruis/Brugge
Vens Werner, Izegem

Namens de gemeenten en interkommunales:

Breyne Paul, Ieper
Sansen Antoon, Kortrijk

Privaatrechtelijke sektor

Namens de werkgevers-, landbouw- en middenstandsorganisaties:

Coussement Frans, Veurne
Demasure Marnix, Ingelmunster
Herpels Peter, Wevelgem

Namens de werknemersorganisaties:

Delzeyne Eric, Roeselare
Locquet Johan, Kortrijk
Van Poucke Eric, Sint-Kruis/Brugge

Kollege van kommissarissen

Het Kollege van Kommissarissen werd op 21 september benoemd door de Raad van Bestuur en is als volgt samengesteld:

Namens de publiekrechtelijke sektor:
Terry* Roger, Deerlijk

Namens de privaatrechtelijke sektor:
D'Haene** Marc, Brugge

Namens het Instituut der Bedrijfsrevisoren:
Derycke Martin, Lendeled

Als kommissaris van de Vlaamse regering: Van den Stockt*** Werner, Denderleeuw

* in opvolging van de heer G. Kindt
** in opvolging van de heer G. Carlier
*** per 15 september opgevolgd door Verbrughe Albert, Genk

Begroting

In zitting van de Raad van Bestuur van 12 december 1995 werd de inkomsten- en uitgavenbegroting voor 1996 goedgekeurd.

Administratie

Direkteur-Generaal:

prof. dr. ec. N. Vanhove

Adjunkt-Direkteur-Generaal:

dr. ec. J. Theys*

Direktiesekretaresse:

mevrouw V. Van Pottelberghe

Afdeling Economische Studies:

dr. ec. J. Theys

Afdeling Bedrijfsontwikkeling:

dr. iuris J. Callens

Afdeling Ruimtelijke Ordening en

Milieu: lic. J. Hemschoote

Afdeling Toeristische Promotie:

prof. dr. ec. N. Vanhove

*De Raad van Bestuur benoemde op 21 september 1995 dr. iuris J. Callens tot nieuwe adjunkt-direkteur-generaal, in opvolging van dr. J. Theys die op 1 september 1995 de pensioengerechtigde leeftijd bereikte.

SUBSIDIERENDE BEDRIJVEN

15.000 fr.	Bank van Roeselare nv, Roeselare Kredietbank nv
10.000 fr.	Dumo Plastics nv, Roeselare Electrabel nv, Gent Slachtgroep Leiedal bvba, Zwevegem Bombardier Eurorail Divisie BN, Brugge
5.000 fr.	Bank Brussel Lambert nv, Brugge Bank Brussel Lambert nv, Kortrijk Concordia nv, Waregem Maatschappij van de Brugse Zeevaartinrichtingen nv, Brugge Westvlaamsch Beroepskrediet sv, Brugge
2.500 fr.	Groeninghe Drukkerij, Kortrijk
2.000 fr.	Inrichtingen H. De Clercq-De Maesschalck nv, Brugge Versele-Laga nv, Roeselare Westvlaamse Betonwerkerij nv, Brugge
1.000 fr.	Callens Textiefabriek nv, Kortrijk

Werkende beroepsbevolking naar plaats van tewerkstelling en bedrijfsafdeling, 1 maart 1991

Plaats van tewerkstelling	Land- en bosbouw visserij	Energie en water	Niet-energet. mineralen, chemie	Metaalverwerk. nijverheid	Andere verwerk. nijverheden	Bouw nijverheid	Handel, hotels, restaurant cafe's	Vervoer en verkeer	Bank- en verzekeringen dienstv. ondernem.	Overige dienstverlening	Aktiviteit slecht omschreven	Totaal werkende beroepsbevolking
Beernem	433	1	13	104	823	297	486	164	133	1.401	118	3.973
Blankenberge	57	24	11	12	161	124	1.527	129	183	1.452	238	3.918
Brugge	598	654	1.175	5.113	2.822	1.799	9.053	4.926	3.525	22.158	2.467	54.290
Damme	423	1	11	30	94	182	469	50	70	1.049	97	2.476
Jabbeke	293	12	10	100	376	333	438	69	113	557	137	2.438
Oostkamp	477	23	10	1.945	1.424	463	847	275	206	758	217	6.645
Torhout	295	29	66	213	965	722	1.061	174	201	2.191	112	6.029
Zedelgem	400	0	30	3.667	413	526	736	222	216	1.220	164	7.594
Zuierenkerke	177	0	1	11	14	80	105	10	14	81	19	512
Knokke-Heist	398	43	13	53	255	633	2.915	354	666	2.312	328	7.970
Arr. Brugge	3.551	787	1.340	11.248	7.347	5.159	17.637	6.373	5.327	33.179	3.897	95.845
Diksmuide	751	40	46	276	778	403	830	253	221	1.219	169	4.986
Houthulst	390	0	11	12	262	286	298	44	56	725	41	2.125
Koekelare	293	1	3	31	78	302	288	80	67	386	34	1.563
Kortemark	444	0	197	179	807	381	623	154	161	711	107	3.764
Lo-Reninge	390	0	1	74	66	58	163	20	39	166	23	1.000
Arr. Diksmuide	2.268	41	258	572	1.991	1.430	2.202	551	544	3.207	374	13.438
Ieper	848	85	482	2.224	1.547	1.283	2.031	619	580	4.928	443	15.070
Mesen	27	0	1	0	2	11	25	0	10	33	13	122
Poperinge	838	12	38	285	963	319	911	282	301	1.980	185	6.114
Wervik	309	3	23	129	1.155	309	715	194	176	917	137	4.067
Zonnebeke	598	0	106	100	453	238	409	73	101	439	66	2.583
Heuvelland	603	0	133	4	180	223	356	46	62	314	100	2.021
Langemark-Poelkapelle	428	0	4	6	502	166	250	61	65	285	60	1.827
Vleteren	248	0	1	40	61	48	132	31	24	158	18	761
Arr. Ieper	3.899	100	788	2.788	4.863	2.597	4.829	1.306	1.319	9.054	1.022	32.565
Anzegem	226	1	26	99	1.968	567	420	101	151	463	147	4.169
Avelgem	94	4	12	46	472	103	484	80	100	606	105	2.106
Deerlijk	116	14	416	78	2.025	382	669	76	154	433	185	4.548
Harelbeke	153	80	330	655	2.494	1.154	1.458	223	414	1.224	379	8.564
Kortrijk	385	448	848	2.388	4.745	2.104	6.425	2.413	3.462	12.341	1.213	36.772
Kuurne	32	4	116	1.151	1.538	340	1.155	149	189	1.580	206	6.460
Lendelede	148	1	11	43	581	160	216	61	68	206	71	1.566
Menen	193	102	256	367	2.201	570	1.832	734	378	2.834	329	9.796
Waregem	300	65	449	519	6.278	1.070	2.494	448	664	2.906	457	15.650
Wevelgem	193	9	276	1.694	1.870	795	1.592	316	461	1.336	520	9.062
Zwevegem	314	12	3.285	217	867	381	752	168	302	1.036	176	7.510
Spiere-Helkijn	40	1	1	0	23	27	69	31	6	37	26	261
Arr. Kortrijk	2.194	741	6.026	7.257	25.062	7.653	17.566	4.800	6.349	25.002	3.814	106.464

Plaats van tewerkstelling	Land- en bosbouw visserij	Energie en water	Niet-energet, mineralen, chemie	Metaalverwerk. nijverheid	Andere verwerk. nijverheden	Bouw nijverheid	Handel, hotels, restaurant cafe's	Vervoer en verkeer	Bank- en verzekeringen dienstv. ondernem.	Overige dienstverlening	Aktiviteit slecht omschreven	Totaal werkende beroepsbevolking
Bredene	59	99	9	24	141	173	398	117	86	550	67	1.723
Gistel	223	29	72	128	277	236	449	70	119	583	91	2.277
Ichtegem	313	40	3	43	250	377	525	69	114	399	94	2.227
Middelkerke	274	7	35	12	101	205	1.253	85	225	878	156	3.231
Oostende	326	97	774	705	1.531	942	5.745	4.725	1.472	9.474	1.020	26.811
Oudenburg	173	0	10	46	101	318	335	157	74	280	50	1.544
De Haan	120	20	0	9	52	147	1.171	75	164	961	123	2.842
Arr. Oostende	1.488	292	903	967	2.453	2.398	9.876	5.298	2.254	13.125	1.601	40.655
Hooglede	472	2	37	563	972	252	545	184	91	906	122	4.146
Ingelmunster	184	4	280	321	894	446	604	68	106	462	126	3.495
Izegem	222	14	78	1.072	3.536	956	1.494	365	436	1.940	394	10.507
Ledegem	268	2	18	121	469	219	450	90	94	280	90	2.101
Lichtervelde	248	2	327	221	278	267	370	133	77	270	47	2.240
Moorslede	371	0	1	139	481	232	518	179	89	487	88	2.585
Roeselare	577	142	475	3.400	3.777	1.132	4.739	1.158	1.774	7.589	665	25.428
Staden	684	1	11	293	1.126	407	494	92	107	480	77	3.772
Arr. Roeselare	3.026	167	1.227	6.130	11.533	3.911	9.214	2.269	2.774	12.414	1.609	54.274
Dentergem	218	2	25	147	656	291	281	94	77	342	137	2.270
Meulebeke	319	5	39	440	1.085	392	431	76	148	431	97	3.463
Oostrozebeke	142	1	15	218	1.066	218	332	99	81	270	75	2.517
Pittem	392	0	84	204	491	281	315	95	75	375	44	2.356
Ruiselede	243	0	2	33	283	170	205	36	45	321	26	1.364
Tielt	621	47	135	165	2.420	425	1.305	269	328	2.194	190	8.099
Wielsbeke	117	0	106	80	3.181	170	309	213	72	278	173	4.699
Wingene	638	1	26	120	699	464	507	166	120	414	173	3.328
Ardooie	518	2	18	414	1.282	290	408	165	81	428	85	3.691
Arr. Tielt	3.208	58	450	1.821	11.163	2.701	4.093	1.213	1.027	5.053	1.000	31.787
Alveringem	472	1	1	53	59	37	163	21	35	175	82	1.099
De Panne	49	24	10	8	103	125	1.138	163	170	803	80	2.673
Koksijde	137	60	5	20	126	300	1.483	103	331	2.098	160	4.823
Nieuwpoort	144	8	12	207	101	159	876	67	210	1.137	156	3.077
Veurne	467	0	31	154	1.469	281	893	260	242	1.864	133	5.794
Arr. Veurne	1.269	93	59	442	1.858	902	4.553	614	988	6.077	611	17.466
West-Vlaanderen	20.903	2.279	11.051	31.225	66.270	26.751	69.970	22.424	20.582	107.111	13.928	392.494

Bron: NIS Algemene Volkstelling 1 maart 1991