

# jaarverslag WER 1975

de Gewestelijke Economische Raad voor Vlaanderen (GERV) een academische zitting te Brugge waarop de doelstelling, de werking en de organisatie van de GERV werden toegelicht. De Raad van Beheer van de WER besliste dan ook de algemene voorlichtingsvergadering met deze manifestatie te laten samenvallen.

Op deze academische zitting werd de betekenis van de GERV toegelicht door de heer Goeverneur A. Kinsbergen, voorzitter van de GERV, terwijl de gelegenheidstoespraak werd gehouden door Mevrouw R. De Backer-Van Ocken, Minister van Nederlandse Cultuur en Vlaamse Aangelegenheden. Prof. Dr. O. Vanneste, Directeur WER/WES, sprak over '20 jaar Westvlaamse Economische Raad en Studiebureau'.

Institutioneel was het verlopen jaar ook nog om een andere reden van betekenis. Op 20 mei 1975 werd in het Provinciaal Hof te Brugge, op initiatief van de Bestendige Deputatie van de Provincieraad van West-Vlaanderen overgegaan tot de oprichting van de Gewestelijke Ontwikkelingsmaatschappij van West-Vlaanderen (GOM).

De GOM - West-Vlaanderen is samengesteld, voor de publiekrechtelijke sektor, uit 28 vertegenwoordigers van de provincie, 20 vertegenwoordigers van de grotere gemeenten en 7 vertegenwoordigers van de Interkommunale Verenigingen WIER en Leiedal. De privaatrechtelijke sektor omvat 20 vertegenwoordigers van de representatieve organisaties van de nijverheid en de grote niet-industriële bedrijven, de middenstand en de landbouw en 20 vertegenwoordigers van de representatieve organisaties van de werknemers.

De Raad van Beheer is samengesteld uit 33 leden, waaronder 17 uit de publiekrechtelijke en 16 uit de privaatrechtelijke sektor.

In zijn zitting van 18 juli 1975 besliste de Raad van Beheer GOM-West-Vlaanderen dat het sekretariaat van de Westvlaamse Economische Raad zal functioneren als voorlopig sekretariaat van de GOM - West-Vlaanderen; tevens werd beslist dat het personeel van de Westvlaamse Economische Raad en het Westvlaams Economisch Studiebureau bij prioriteit zal geïntegreerd worden in het personeelsbestand van de GOM - West-Vlaanderen. Eind 1974 werd door de Raad van Beheer van de Westvlaamse Economische Raad een economisch relanceprogramma goedgekeurd en overgemaakt aan de Belgische regering. In het vorig Jaarverslag werden de hoofdlijnen van het relanceplan gepubliceerd. De Westvlaamse Economische Raad volgde het programma van nabij op. Eind 1975 kon de WER met genoegen vaststellen dat het grootste gedeelte van het herstelprogramma was beslist of een begin van uitvoering kende.

## Groei van het Westvlaams ondernemingsleven

### 1. Belangrijkste investeringen in de nijverheid

Niettegenstaande de duidelijke achteruitgang inzake investeringen in West-Vlaanderen zijn er in de loop van 1975 toch een aantal belangrijke investeringsdossiers ingediend geworden bij de Centrale Overheid en begunstigd met tussenkomst van de overheid op basis van de expansiewetten. Volgende dossiers hadden betrekking op een investeringsbedrag van meer dan 100 miljoen of een meertewerkstelling van meer dan 100 personen:

## Inleiding

De economie van West-Vlaanderen situeerde zich in 1975 in een fase van laagconjunctuur. Samen met de postkoreaanse periode behoort 1975 tot de grootste conjuncturele inzinkingen sinds de tweede wereldoorlog. Deze conjuncturele inzinking kende reeds een aanvang in de tweede helft van 1974; het kan evenwel niet worden ontkend dat het hier gaat om meer dan een louter conjuncturele teruggang. Een aantal structurele factoren liggen aan de basis van de moeilijkheden die zich op velerlei vlakken stellen, inzonder dan op het vlak van de werkgelegenheid. Hoewel het hier niet de bedoeling is de structurele factoren te analyseren, willen we toch wijzen op de duidelijke invloed van de nawerking van de energiekrisis, de inflatie (waarvan de energiekrisis één van de vele oorzaken is), de afnemende competitiviteit van het Belgisch bedrijfsleven.

Het is uiteraard voor een welvaartsorganisme zoals de Westvlaamse Economische Raad vrij ondankbaar om een promotioneel beleid uit te werken in een dergelijk klimaat. Het aantal nieuwe vestigingen was dan ook praktisch nihil, terwijl het aantal uitbreidingen van bestaande ondernemingen eerder aan de lage kant bleef. Het corrolarium was een stijgend aantal werklozen. Enkel is het hierbij verheugend vast te stellen dat de provincie West-Vlaanderen in de jongste vijftien jaar een veel grotere conjuncturele weerstand wist op te bouwen. Tijdens de jaren vijftig was de provincie West-Vlaanderen steeds het eerste slachtoffer van een conjuncturele inzinking. Tegenover 10,9 % van de rijksbevolking en 10,1 % van de werknemersbevolking heeft West-Vlaanderen einde 1975 8,9 % van de volledige werkloosheid te dragen en per september 1975 15,8 % van de gedeeltelijke werkloosheid; ook dit cijfer wijst op een structurele verbetering van de Westvlaamse economie sinds de naoorlogse periode; tussen 1950 en 1955 telde West-Vlaanderen immers 18 % van de Belgische werkloosheid.

De algemene vergadering van de Westvlaamse Economische Raad had plaats op 13 maart 1975. De traditionele jaarlijkse voorlichtingsvergadering had pas op 30 april 1975 plaats. Op deze datum organiseerde

STRUKTUUR WER - WES

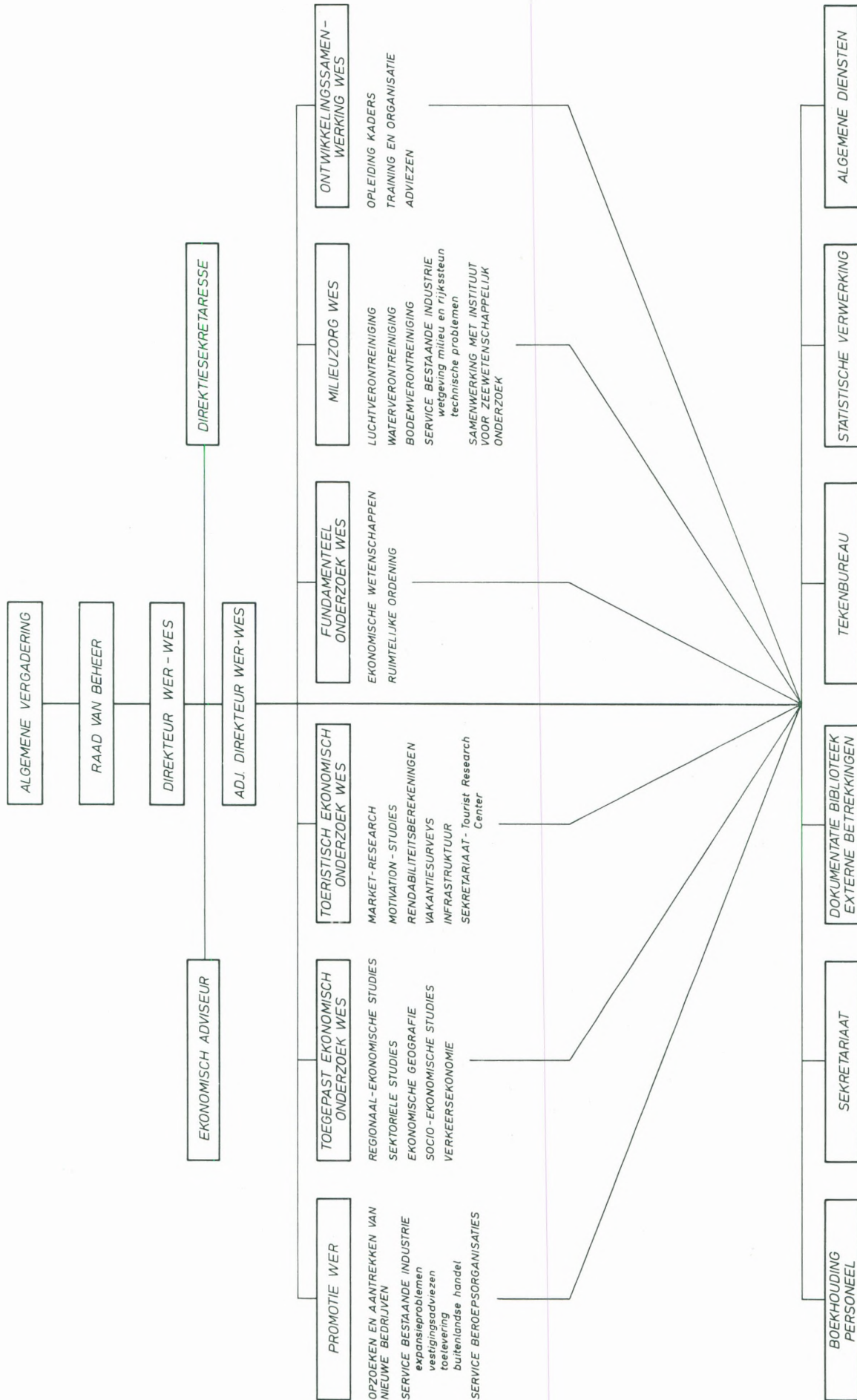



Arrondissement	Onderneming of bedrijf	Gemeente
Brugge	Clark Automotive nv CBRT nv	Brugge Brugge
Ieper	Picañol nv	Ieper
Kortrijk	Devos Gebroeders nv Concordia nv	Waregem Waregem
Oostende	Viking International nv	Oostende
Roeselare	Verhoestraete nv Vandemoortele nv	Roeselare Izegem
Tielt	Te.Ve.Be pvba	Oostrozebeke

Het aantal belangrijke dossiers is dus iets kleiner dan in 1974. Opvallend is ook dat het uitsluitend investeringen zijn in bestaande ondernemingen.

## 2. Prospektiereis in de Verenigde Staten

Tijdens de eerste veertien dagen van de maand december heeft het Staatssekretariaat voor Vlaamse Streekeconomie een prospektiereis ingericht naar de Verenigde Staten. De reis had een dubbel doel.

Vooreerst wenste de groep contact op te nemen met de Amerikaanse investeerders die in de jongste 18 maanden een duidelijke belangstelling hadden betoond voor België, maar tengevolge van de recessie hun investeringsproject hadden moeten uitstellen. Nu de eerste tekenen van een conjuncturele heropleving op wereldvlak zijn waar te nemen, was het van belang te weten te komen in welke mate ons land zijn kansen voor buitenlandse investeringsprojecten heeft weten te vrijwaren. De afgevaardigden van de Provinciale Economische Raden hebben daartoe individuele bezoeken gebracht aan de betrokken ondernemingen.

Tevens wilde de groep poolshoogte nemen van de nieuwe investeringsprojecten die op korte termijn kunnen verwacht worden. Daartoe is zowel te New York als te Chicago een degelijk voorbereide conferentie doorgegaan. Een 70-tal top-adviseurs van de Amerikaanse investeerders hebben hieraan deelgenomen.

De Westvlaamse Economische Raad heeft zeer actief meegewerkt aan de totstandkoming en het goede verloop van de prospektiereis. Naast deelname aan de groeps-initiatieven heeft de WER bezoeken gebracht aan 10 Amerikaanse ondernemingen die bij hun investeringsplannen reeds een voorkeur voor West-Vlaanderen hadden uitgedrukt. Voor deze investeringsprojecten is onze provincie niet kansloos, maar er worden problemen gesteld die te maken hebben met de algemene situatie van België als investeringsland.

## 3. Technische en commerciële successen

De meeste ondernemingen hebben in het afgelopen jaar verdedigende stellingen moeten innemen tegenover de krisistoestand. Toch hebben velen hun productie en tewerkstelling op een behoorlijk peil kunnen handhaven. De afzetmoeilijkheden die talrijke export-ondernemingen op de buitenlandse markten hebben ondervonden, konden slechts door produktvernieuwing en kwaliteitsverbetering worden overwonnen.

Het is des te merkwaardiger dat, spijs de ongunstige conjunctuur, toch een behoorlijk aantal Westvlaamse ondernemingen erin geslaagd zijn zich op het technologisch en commercieel front te onderscheiden.

*La Brugeoise et Nivelles nv*, Brugge, heeft in de loop van 1975 markante leveringen verricht. De eerste Brusselse metro-rijtuigen, geassembleerd in serie, werden geleverd. De NMBS heeft haar eerste vierledig elektrisch motorstel in ontvangst genomen. Naar Rusland werden 30 slijpmachines verstuurd, bestemd voor het vrachtwagenbedrijf van Kama.

*Clayson nv*, Zedelgem, stond in voor het ontwerp, de produktie en de verkoop van zelfrijdende hakselmachines. In diverse landen kon de marktpositie nog worden verstevigd.

*Motogroup pvba*, Brugge, heeft verschillende fabrieken uitgerust in Senegal, Venezuela en Algerië. De montage van materieel geleverd in Algerië werd uitgevoerd door eigen personeel.

*Packo Gebroeders nv*, Zedelgem, heeft twee bijhuizen opgericht, namelijk Packo-France SARL, Frankrijk en Packo-Melkkoeling BV Nederland. Er werd een veelbelovend order geplaatst door Tsjecho-Slowakije met grote waarschijnlijkheid van licentieverkoop in 1976.

*Talpe nv*, Kortemark streefde vooral naar rationalisatie van de produktiemethodes die naast een verhoging van de produktiviteit een doelmatiger aanwending van grond- en hulpstoffen mogelijk moeten maken. Er werden elektronische sorteermachines in gebruik genomen die een aantal produkten (wortelen, schorseneren, aardappelen) op vlekken kunnen selekteren.

*Algemene Bouwonderneming Wybaillie nv*, Wervik, is erin geslaagd om het zakencijfer met 28 % op te drijven en het personeelsbestand met 20 %.

*Weefautomaten Picañol nv*, Ieper introduceerde tijdens het afgelopen jaar de Picañol-Grijper-Weefmachine en boekte aanzienlijke bestellingen voor nieuwe markten, namelijk Cuba (1.492 getouwen), Soedan (1.536 getouwen), Irak (1.532 getouwen), Iran (1.044 getouwen) en Algerië (700 getouwen).

*Bekaert nv*, Zwevegem bereikte op technisch gebied belangrijke resultaten in diverse processen. Vooral de staalkoofd-fabrikage en de ontwikkeling van industriële uitrusting voor draadverwerking, kregen bijzondere aandacht. Enkele vermeldenswaardigheden : gekleefde draadsnippers voor betonbewapening, nieuw systeem van veiligheidsafrastering, gebruik van koperdraadtrekmachines, verbetering van produktieprocedures zoals bijvoorbeeld bedekking, materialenkennis (trekstenen), diverse opzoekingen inzake pollutiebestrijding.

*Cobar-Barco Elektronik nv*, Kortrijk noteerde zijn successen bij de drie hoofdproduktgroepen :

1. TV - huishoudelijk gebruik. Diverse technische verfijningen werden gerealiseerd. Nieuwe afnemers waren : Australië, Zuid- en Noord-Afrika ;
2. Professionele TV-apparatuur. Er werden grote inspanningen geleverd om de kwaliteit van deze uitrusting te verhogen. Deelname aan een tentoonstelling in de Volksrepubliek China, gevolgd door rechtstreekse verkoop in dit land ;
3. Textielautomatie. In samenwerking met computerfirma's werden de eerste lom-monitors geplaatst. Meer dan 1.000 spoelaftasters werden geleverd in Thailand.

*De Coene nv*, Kortrijk bouwde te Louvain-La-Neuve grote complexen van geïndustrialiseerde woningen.

*LVD Company pvba*, Kortrijk negocieerde belangrijke orders met de Oostbloklanden en met Peru. Er werd eveneens een licentie-overeenkomst afgesloten met Joegoslavië.

*Prado nv*, Kortrijk werkte tijdens het voorbije jaar verder aan de integratie door de oprichting van een garenerfinstallatie. Een belangrijke rationalisatie werd doorgevoerd in de afdeling weverij. De handel met de Oostbloklanden nam gevoelig toe.

*Carrosserie Jonckheere pvba*, Roeselare behaalde met de nieuwe autocar Bermuda-Jonckheere 1975 de Grand Prix de Monaco ter gelegenheid van het Europese Autobus en Autocar Salon.

*Erta-Plastics nv*, Tielt sloot vooral voor de afdeling spuitgieten heel wat nieuwe kontrakten af. De afdelingen halfmaterialen en fijnmechaniek hadden een behoorlijk orderboek dank zij belangrijke bestellingen uit het Midden-Oosten en de Scandinavische landen.

*Libeltex nv*, Meulebeke kende een merkelijke verhoging van de produktie bestemd voor de bekleding van personenwagens. Dit was het gevolg van opzoekingen en nieuwe fabrieksmethodes die werden gerealiseerd om de afzet aan de auto-industrie te verhogen.

*Te.Ve.Be nv*, Oostrozebeke bereikte op gebied van voltapijt door middel van vernaaldingsmachines een kwalitatief hoogstaand artikel. Tevens werden nieuwe ontwikkelingen uitgetest voor het bedrukken van tapijten.

*Unilin nv*, Ooigem kon de export verhogen door de oppuntstelling van een aantal specialiteiten zoals geïsoleerde dakelementen en dikke platen met lage densiteit voor diverse toepassingen in de bouwsector.

*Vuylsteke pvba*, Meulebeke noteerde bestellingen door de Sovjetunie voor levering van 20 gebouwen met een totale oppervlakte van 45.000 m<sup>2</sup>. Deze gebouwen waren uitgerust met dubbel en verschillend geïsoleerde dak- en wandplaten, onder meer bestemd voor Siberië. De Federale Regering van Nigeria heeft 8 hoofdtelefoon-centrale-gebouwen besteld (systeem sleutel-op-de-deur).

*Westimex nv*, Veurne noteerde een stijging van de omzet van 72 % als resultaat van een groeiende positie op de Belgische chips-markt en de verhoogde uitvoer naar Nederland.

#### 4. Tewerkstelling

Zoals ieder jaar heeft de Westvlaamse Economische Raad in haar werkgebied een enquête georganiseerd nopens de voornaamste tendenzen in de Westvlaamse nijverheid (exclusief bouw- en vervoersector). Alle Westvlaamse bedrijven met een minimum tewerkstelling van 50 personen werden daarvoor aangeschreven. De ondernemingen die aan dit onderzoek hebben meegewerkt vertegenwoordigen 40,4 % van de industriële tewerkstelling in West-Vlaanderen. De werkloosheid die vanaf september 1974 in versnellend tempo is gegroeid, tekent zich duidelijk af in het resultaat. In de periode van 1 december 1974 tot 1 december 1975 is het globale personeelsbestand met 5,4 % verminderd.

Daartegenover werden tijdens de voorgaande jaren 1974, 1973 en 1972 groeipercentages genoteerd van respectievelijk 3,3 %, 5,7 % en 1,7 %. Bij de interpretatie van de cijfers betreffende de negatieve evolutie tijdens 1975 mag men zeker de ongunstige ontwikkeling van de

gedeeltelijke werkloosheid niet uit het oog verliezen. Gedeeltelijke werklozen behoren evenwel nog tot het personeelsbestand van de bedrijven. Ook om een tweede reden houden deze cijfers een onderschatting van de dalende werkgelegenheid in. Er werd in de enquête geen rekening gehouden met het aantal verdwenen ondernemingen. Ook kan men zich voorstellen dat de ondernemingen met betere resultaten proportioneel meer dan de andere aan het onderzoek hebben deelgenomen.

Het is dus voor het eerst sedert jaren dat de economische inzinking zich manifesteert in een daling van de totale tewerkstelling. Verheugend is evenwel de continue groei van de werkgelegenheid in de meeste nieuwe bedrijven van de Westhoek.

Hierna volgt een overzicht betreffende het personeelsbestand van de ondernemingen die zich in 1972, 1973 of 1974 in de Westhoek en het Tieltsse hebben gevestigd.

	Personeelsbestand eind 1975
<i>Investeringsbeslissingen 1972</i>	
Autonoom nv, konfiserie, Ieper	228
Daikin Europe nv, air-conditioning-apparaten, Oostende	80
Radtke International nv, konfektie, Zonnebeke	91
Bausch & Lomb nv, elektronika, Gistel	49
Klippan nv, veiligheids gordels, Ieper	740
<i>Investeringsbeslissingen 1973</i>	
Holvrieka nv, tankbouw, Menen	34
Packo-Fullwood nv, melktoestellen, Diksmuide	19
Santens Textiel pvba, badstoffen, Veurne	139
Cobar nv, elektronika, Poperinge	106
Snauwaert & Depla-Spalding pvba, tennisraketten, Diksmuide	53
Setcraft nv, zetelrompen, Tielt	40
Vesuvius nv, vuurvaste materialen, Oostende	23
United Biscuits nv, chips, Veurne	84
<i>Investeringsbeslissingen 1974</i>	
Imperial Tufting nv, tufted kamerbreed tapijt, Tielt	58
	1.744

Het is bevredigend te mogen vaststellen dat de tewerkstelling van de nieuwe bedrijven, die zich tijdens de laatste jaren in de Westhoek hebben gevestigd, met 25 % is gestegen. De industriële ontwikkeling die zich in een periode van hoogconjunctuur ten gunste van de ontwikkelingsgebieden heeft voorgedaan, vormt een belangrijk tegengewicht in de huidige recessie.

#### 5. Aktiviteit op Westvlaamse industrieparken

De verkoop van industriegrond was tijdens 1975 merkkelijk lager dan in de voorgaande jaren.

Door de WIER en Leiedal werden 38 ha industriegrond verkocht. In 1974, 1973 en 1972 bedroegen deze cijfers respectievelijk 103 ha, 98 ha en 50 ha. De verkoop van industriegrond loopt duidelijk parallel met de algemene economische tendens.

Hierna volgt een overzicht van de ondernemingen die tijdens het voorbije jaar grond hebben aangekocht of bouwwerken op de industrieparken hebben aangevat.

Lokalisatie en bedrijf	Grond-aankoop in 1975	Bouw-werken aange-vangen of voltooid in 1975	Lokalisatie en bedrijf	Grond-aankoop in 1975	Bouw-werken aange-vangen of voltooid in 1975
<i>Arr. Brugge</i>			<i>Geluwe-Noord-West</i>		
Brugge-Blauwe Toren			G. Meerseman		x
Van Hoorickx-Crampe	x	x	Poperinge-Sappenleen		
Declerck nv	x	x	N. Haubourdin		x
J. Pieters & Zoon pvba	x	x	J. Kaestecker-Morel		x
Tamsyn pvba	x	x	Wervik		
Janssens-Roland	x		Europe pvba	x	x
Meire pvba		x	<i>Arr. Kortrijk</i>		
M. Dhondt-Vandeweghe		x	Gullegem-Moorsele		
Van Biervliet Gebr. nv		x	S. Vanneste	x	
Brugge-Waggelwater			Mobi-Decor	x	
Autohandel O. Cocquit nv	x		Vanca	x	
Mevr. Coppieters	x		Wallecan		x
R. & D. Maenhout pvba		x	<i>Harelbeke-Stasegem</i>		
F. Vanderkeilen-Zwartjes		x	Ranson	x	x
A. Serry		x	Delporte	x	
Van Biervliet Gebr. nv		x	Lano	x	
M. De Scheemaker		x	Tanghe-Ottevaere	x	
R. Dewijnter		x	Brouwerij van Haacht		x
W. Vandenberghe-Tomme		x	Dewerchin		x
E. Lootens-Vanderschaeghe		x	Boucquillon		x
A. Lanckriet-Minnebo		x	Vanwijnsberghe		x
P. De Laey		x	<i>Heule-Kuurne</i>		
Oostkamp-Kampveld			Unica	x	
Van Hauwaert-Deklerck	x	x	Florin W.	x	
A. Germeys-Missaen		x	WAAK	x	
Zedelgem-St.-Elooi IV			<i>Marke</i>		
Clayson nv		x	Delabie	x	x
Torhout			Terca	x	
K. Cornille		x	<i>Menen-Grensland</i>		
<i>Arr. Diksmuide</i>			Bayart pvba	x	x
Beerst-Keizerhoek			Nolf-Holvoet	x	
J. & M. Beussaert	x	x	Armeto-Eltroga pvba	x	x
Diksmuide-Zone II			Desmet-Bonte	x	
Carpet Yarns Cy nv	x	x	Nuytten-Desmet	x	
F. Leirman	x	x	Van Raes-Van Camp	x	x
W. Vanhaverbeke-Vanderelst		x	Deweflor pvba		x
G. Vandroemme		x	Holvrieka nv		x
Western Diamond Tool nv		x	E. Beyls		x
Fullwood Packo		x	G. Lampaert		x
Houthulst			G. Vandeweghe-Vandeghinste		x
Dino pvba		x	Roussel-Predal nv		x
<i>Arr. Ieper</i>			W. Tesh-Depraetere		x
Ieper-Ieperleekanaal			Menotex pvba		x
Dewulf-Desmet	x	x	Mirover pvba		x
Desmet-Deweerd	x		<i>Vichte</i>		
Yplon nv	x	x	Waelkens		x
Devloo-Fernagut	x		<i>Waregem-St.-Eloois-Vijve</i>		
Klippan nv		x	J. Schollaert		x
Pidy nv		x	A. Vandecandelaere		x
Verwee & Zonen nv		x	Dewarko		x
L. Pype		x	<i>Arr. Oostende</i>		
Fina nv		x	Eernegem-Sportcentrum		
Decoene pvba		x	Vivey-Verplancke	x	
W. Strypsteen-Christiaens		x	R. Mahieu	x	



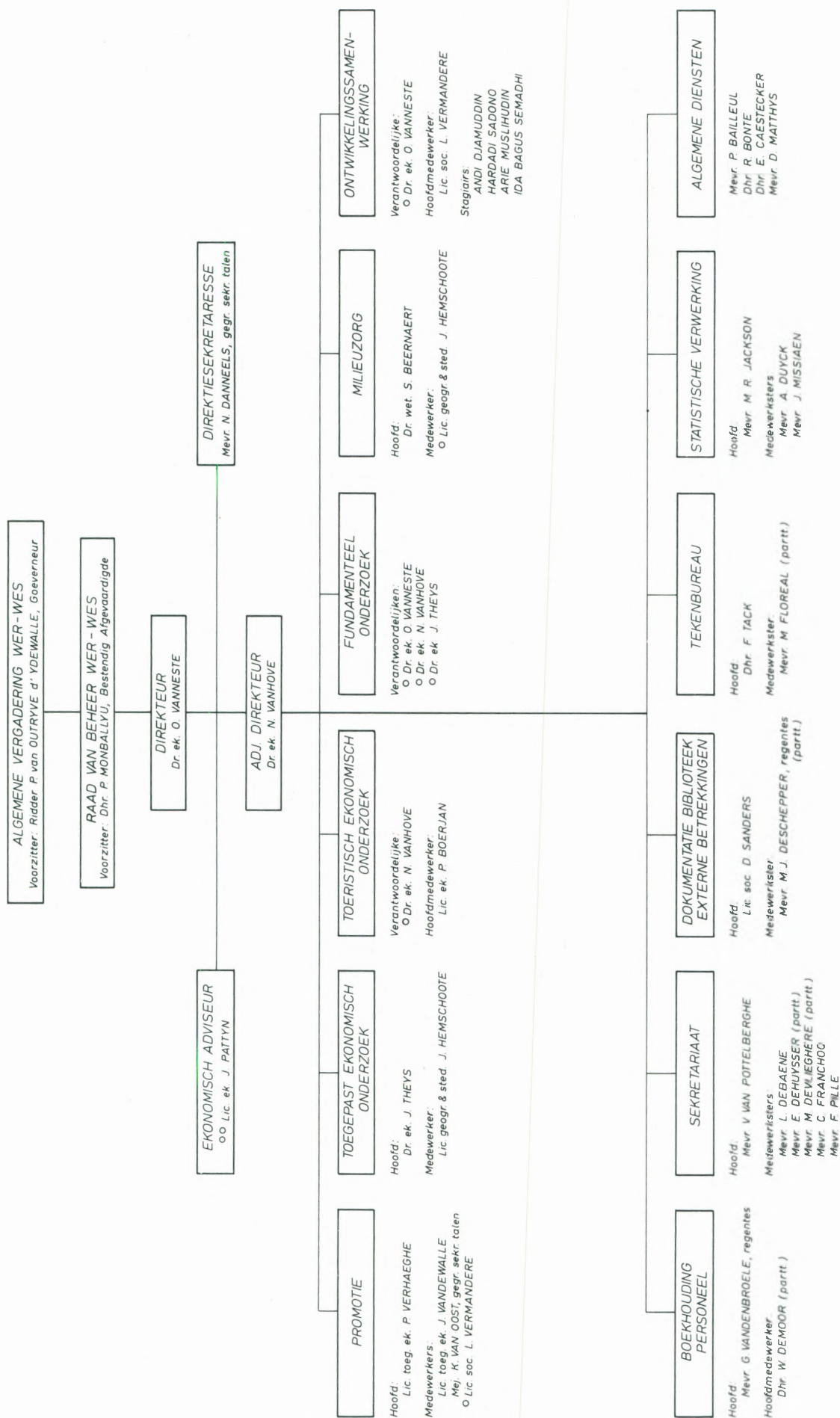

o personen waarvan de hoofdwerkzaamheden zich in een andere afdeling bevinden  
o o behoren niet tot het personeel

Lokalisatie en bedrijf	Grond-aankoop in 1975	Bouw-werken aange-vangen of voltooid in 1975	Lokalisatie en bedrijf	Grond-aankoop in 1975	Bouw-werken aange-vangen of voltooid in 1975
Gistel-'t Konijnenbos			<i>Arr. Tielt</i>		
R. Christiaens	x		Egem bpa nr. 2		
Atab nv	x	x	Oosterlinck-Carlier	x	x
Schlegel nv	x	x	J. & G. Naert	x	
Crevits-Muys	x		Tielt Noord		
P. Traen	x		Vandewalle-Stragier	x	x
Oostende-Stene			Van Reybrouck-Christiaens	x	
Vercruysse-Dewulf pvba	x		G. Janssens-Govaert		x
M. Castele	x		E. Nagel		x
Scozzafava-Declippel	x	x	Imperial Tufting Cy nv		x
Janssens-Laleeuwe	x	x	N. & N. Vanhulle pvba		x
J. & A. Vandenberghe		x	G. Goethals		x
M. Vandaele		x	<i>Arr. Veurne</i>		
West Belgium Investment		x	Veurne Zone I		
F. Ghesquiere-Devos		x	Westcab	x	x
Vanthournout-Vandenberghe pvba		x	Suikerfabriek nv		x
Oostende-Zandvoorde			Inbelco nv - Veurne		x
UCB	x		Seru & Annoot pvba		x
Van Huele Gebroeders	x		Fr. Delva		x
Vesuvius Crucible nv	x		Veurne Zone II		
<i>Arr. Roeselare</i>			Mortier pvba	x	x
Dadizele bpa nr. 4			Casteleyn pvba		x
V. Vandemaele-Messely		x	Oostduinkerke-Dunepark		
L. Van Haelewijn-Vander Stichelen		x	Cofinac nv		x
Izegem-Kachtem-Mandeldal			<b>Resultaten van de expansiewetgeving</b>		
Clement-Bouckaert	x	x	Zoals algemeen verwacht zijn de resultaten van de expansiewetgeving voor 1975 niet zo schitterend. In het ganse Vlaamse landsgedeelte heeft de heer L. Dhoore, Staatssekretaris voor Vlaamse Streekeconomie op een investeringsbedrag van 21,8 miljard fr. geheel of gedeeltelijk de toepassing van de expansiewetten verleend. Dit is veruit het laagste cijfer van de jongste vijf jaar. Inzake het aantal nieuwe arbeidsplaatsen (nl. 9.471) is het resultaat gelijkaardig. Ook hier blijft men ver beneden de cijfers van de vijf vorige jaren.		
A. Tandt	x		De resultaten voor West-Vlaanderen zijn eveneens verre van gunstig. Toch is de teruggang in verband met de vorige jaren niet zo uitdrukkelijk, vooral niet inzake het globaal investeringsbedrag :		
Soete-Verhaeghe	x				
R. Vandoorne	x				
J. Billiet	x				
M. Haerincx	x				
E. Verstraete	x				
P. Verschoot	x				
A. Verschoot	x				
M. Frère	x				
R. Vanthournout	x	x			
C. Stove & Zonen pvba		x			
V. Saelen-Talpe		x			
C. Decoopman-Christiaens pvba		x			
Ledegem-Fabriekslaan					
Echtg. Defrancq		x			
L. Bonte-Van Kerckhove		x			
Lichtervelde					
Declerck-Vandenhede	x	x			
Moorslede					
J. Aernoudt	x	x			
Spanbo pvba	x				
Roeselare-Noord					
Bril pvba		x			
Roeselare-Wijnendaele					
Deprez Gebr. pvba	x	x			
P. Sercu & G. Declercq	x				
St.-Eloois-Winkel					
Demuynck-Vanwijnsberghe	x				

Bedrag aan investeringen		Bijkomende arbeidsplaatsen		
In absolute cijfers (in mln fr.)	Aandeel in het Vlaams landsgedeelte	In absolute cijfers (in mln fr.)	Aandeel in het Vlaams landsgedeelte	
1970	3.575	8,1 %	4.391	15,4 %
1971	5.458	13,5 %	5.125	22,1 %
1972	2.853	15,0 %	3.429	20,2 %
1973	5.129	11,1 %	4.754	18,2 %
1974	8.008	22,1 %	5.426	26,9 %
1975	4.488	20,6 %	2.318	24,5 %

Het aantal nieuwe arbeidsplaatsen daarentegen is veel lager dan de vorige jaren alhoewel ook hier het aandeel ten opzichte van het Vlaamse landsgedeelte op een behoorlijk peil blijft.

De resultaten voor West-Vlaanderen zijn echter sterk beïnvloed door de opname in de cijfers van een projekt inzake waterontziling waarvoor enkel de staatswaarborg toegekend werd. Indien dit dossier buiten beschouwing gelaten wordt, daalt het aandeel van West-Vlaanderen in het globaal investeringsbedrag tot 14,6 %. Inzake tewerkstelling blijft het resultaat hetzelfde gezien het dossier geen bijkomende tewerkstelling vermeldt.

Uit de gegevens gepubliceerd door het Staatssekretariaat voor Vlaamse Streekeconomie kunnen we alvast de volgende besluiten halen :

(1) De Westvlaamse dossiers zijn van kleinere omvang dan die van de andere provincies. Het investeringsbedrag per projekt belooft voor het Vlaamse landsgedeelte gemiddeld 62,3 miljoen fr. en voor West-Vlaanderen slechts 42,1 miljoen fr. Een nader onderzoek van de goedgekeurde dossiers leert onmiddellijk dat er bijna uitsluitend sprake is van dossiers ingediend door reeds bestaande bedrijven.

(2) Het aantal bijkomende arbeidsplaatsen per dossier daarentegen ligt in West-Vlaanderen gemiddeld hoger namelijk op 301 ; voor het Vlaamse landsgedeelte bedraagt dit cijfer 270. Dit wijst duidelijk op een grotere arbeidsintensiteit die bevestigd wordt indien men het gemiddelde investeringsbedrag per arbeidsplaats berekent. Voor West-Vlaanderen belooft dit 1,4 miljoen tegenover 2,3 miljoen voor gans Vlaanderen.

(3) De kostprijs voor de staat per arbeidsplaats bedraagt voor West-Vlaanderen 127.000 fr. Dit is lager dan in gelijk welke andere Vlaamse provincie. Het gemiddelde voor het Vlaamse landsgedeelte bedraagt 190.000 fr. Dit is een gevolg van het arbeidsintensief karakter van de investeringen in West-Vlaanderen maar ook van het feit dat onze zwaarste industrietakken buiten de ontwikkelingsgebieden zijn gelegen.

Bovenstaande beschouwingen wijzen niet op een alleenstaand feit maar bevestigen gewoon de trend die sinds jaren kenmerkend is voor de investeringen in West-Vlaanderen.

De buitenlandse investeringen zijn in 1975, wat West-Vlaanderen betreft, volledig weggebleven. De resultaten voor gans Vlaanderen waren op dit vlak niet veel beter : slechts 11 projecten voor een totaal investeringsbedrag van 449 miljoen fr. (2 % van het totaal) met 555 nieuwe arbeidsplaatsen. Dit wijst op bruuske ineenstorting van de buitenlandse investeringen in België.

Het Staatssekretariaat voor Vlaamse Streekeconomie publiceerde voor de eerste maal de resultaten van de expansiewetgeving voor de KMO. Voor West-Vlaanderen belooft het investeringsbedrag 1,5 miljard fr. en het aantal nieuwe arbeidsplaatsen 484. In het geheel van het Vlaamse land maakt dit 21 % respectievelijk 22 % uit. Deze cijfers onderstrepen meteen de sterke plaats die de KMO innemen in het Westvlaams bedrijfsleven.

### **Dienstbetoon aan het Westvlaams bedrijfsleven**

De redenen waarom een Westvlaamse onderneming een beroep doet op de WER zijn zeer verscheiden en soms zeer onverwacht. Ze bestrijken een hele waaier van

problemen die grosso modo in volgende categorieën kunnen ondergebracht worden :

#### *1. Uitbreiding of oprichting van een bedrijf*

Een eerste groep van bedrijven wenst van de WER allerhande advies inzake oprichting of voor de reeds bestaande bedrijven, uitbreiding van een bedrijf. Het gesprek loopt dan van een algemene gedachtenwisseling over de groei en de expansiemogelijkheden van het bedrijf tot een discussie over zeer specifieke problemen. In 1975 kontakten enkele tientallen bedrijfsleiders de WER in verband met deze problematiek. De meest voorkomende discussiepunten hadden betrekking op volgende onderwerpen :

lokalisatieproblemen indien het een nieuwe vestiging betreft; het zoeken naar een beschikbaar en geschikt bedrijfsgebouw. Met het oog op deze problematiek houdt de WER een lijst bij van leegstaande bedrijfsgebouwen in West-Vlaanderen ; financieringsmoeilijkheden ;

de voordelen geboden door de wetten betreffende de economische expansie. De vraag van veel bedrijfsleiders gaat hier vooral naar nieuwe maatregelen of naar wijzigingen in de toepassingsmodaliteiten.

#### *2. Hulp bij het opstellen van dossiers*

Het komt meermaals voor dat de WER op vraag van een Westvlaams bedrijf een volledig dossier inzake een bepaald probleem opmaakt of op zijn minst adviseert bij het samenstellen ervan. Zo hielp de WER in 1975 diverse bedrijven bij het opstellen van een aanvraag voor staatssteun bij investeringen. Ook inzake de aanvragen voor steun van het EOGFL heeft de WER heel wat investeerders geholpen (zie verder).

#### *3. Introductie bij de centrale overheidsadministratie*

Het groot aantal overheidsinstellingen met hun brede waaier van bevoegdheidsgebieden stelt vele Westvlaamse ondernemingen dikwijls voor grote moeilijkheden. De WER is deze ondernemingen dan behulpzaam inzake het vinden van de bevoegde administratie. Indien nodig begeleidt de WER de betrokken bedrijfsleiding bij de bevoegde ambtenaren. Heel wat van de hier gestelde problemen hadden betrekking op de staatssteun bij investeringen, maar ook andere onderwerpen kwamen aan de orde, zoals : toekenning van de steun voor de ontwikkeling van prototypes, nieuwe produkten en nieuwe fabricageprocedures, bouwtoelating, exploitatievergunning, sociale wetgeving, rekuperatie van vaste afvalstoffen en milieuzorg.

#### *4. Verstrekken van informatie allerhande over het Westvlaams bedrijfsleven*

Veeluldig zijn de korte kontakten met allerhande firma's die dat soort informatie gebruiken bij hun marktstudies.

#### *5. Hulp aan bedrijven in moeilijkheden*

Het jaar 1975 is een crisisjaar geweest voor het bedrijfsleven. Voor een aantal Westvlaamse bedrijven waren de gerezen problemen zelfs van die aard dat het bestaan zelf van het bedrijf in het gedrang kwam. Enkele van deze bedrijven deden in 1975 een beroep op de WER teneinde een oplossing te helpen zoeken.



De problematiek van deze bedrijven in moeilijkheden is veelomvattend en verschilt sterk van het ene tot het andere geval. Ze kan zowel van structurele als van meer tijdelijke aard zijn. De moeilijkheden hebben meestal veelvuldige oorzaken maar komen bijna altijd tot uiting als een financieel probleem op korte termijn. Voor een aantal bedrijven kan een financiële versteviging reeds de oplossing brengen. Voor andere is een meer diepgaande herorganisatie van het bedrijf echter noodzakelijk.

In het zoeken naar een oplossing voor de gestelde problemen ijverde de WER altijd voor een aanpak die ook op langere termijn de levenskracht van het bedrijf waarborgt. De bezorgdheid voor de werkgelegenheid is zeker onze voornaamste drijfveer geweest.

### EOGFL-aanvragen

De teruggang inzake investeringen in 1975 deed zich ook gevoelen in het aantal EOGFL-aanvragen. In de loop van 1975 hebben acht kandidaat-investeerders zich bij het WES geïnformeerd betreffende de mogelijkheden van het EOGFL. In één geval verleende het WES advies bij het opstellen van de aanvraag.

Tegen het einde van het jaar besloten vier andere firma's een aanvraag in te dienen. Telkens werd aan het WES gevraagd het volledig dossier klaar te maken. Het betreft hier twee dossiers inzake groentenverwerking, één inzake eieren- en één inzake visverwerking. Vermeldenswaard is nog dat in het begin van 1975 een flink aantal dossiers, ingediend in 1973 en 1974, goedgekeurd werden. De initiatiefnemers voor deze investeringen ontvingen daardoor een kapitaalpremie van 25 % op het investeringsbedrag.

### Toeleveringsaktie

De toeleveringsaktie die door de WER, in samenwerking met de EROV (Economische Raad voor Oost-Vlaanderen) en de LER (Limburgse-Economische Raad), tijdens 1975 werd gevoerd, kende een normaal verloop.

Viermaal werd het traditionele Toeleveringsbulletin gepubliceerd en gratis verstuurd naar alle ondernemingen met een minimum tewerkstelling van 20 personen. Bedrijven die echter de vereiste tewerkstelling niet hebben, doch wel actief zijn op gebied van toelevering, worden op hun eenvoudige aanvraag eveneens in de adressenlijst opgenomen.

Het toeleveringsbulletin heeft in het afgelopen jaar een grondige vernieuwing ondergaan. Slechts de zeer actuele aanbiedingen worden nog opgenomen. Op de middenpagina's van ieder nummer werd een bedrijfs-reportage opgenomen. Het was de bedoeling om het belang van de toelevering bij het bedrijfsleven aan te tonen aan de hand van reëel feitenmateriaal.

Nieuw was ook dit jaar dat belangrijk en dringend uitbestedingswerk door middel van 'spoedberichten' ter kennis werd gebracht aan de bedrijven.

Dergelijke aanbiedingen werden technisch zeer nauwkeurig omschreven en door middel van gestencileerde bladen opgestuurd naar de bedrijven. Aan de hand van de ruime basisinformatie waarover de WER beschikt, betreffende de bestaande produktiemogelijkheden van vele bedrijven, werden de ondernemers ook regelmatig

telefonisch geïnformeerd, wanneer er dringend toeleveringswerk werd gevraagd. Deze manier van werken was tijdens 1975 des te meer noodzakelijk gezien de belangrijke vrijstaande produktiekapaciteit bij vele van onze toeleveranciers.

In het kader van de Internationale Jaarbeurs van Gent heeft de 9de Toeleveringsbeurs plaatsgevonden van 13 tot 28 september 1975; 11 Westvlaamse bedrijven hebben eraan deelgenomen.

Op voorstel van het Economisch en Sociaal Instituut van de Middenstand (ESIM) heeft de WER actief deelgenomen aan de uitwerking van een initiatief om in de nabije toekomst een nationale toeleveringstentoonstelling te organiseren. De WER heeft meegewerkt aan de samenstelling van de statuten voor een op te richten vzw 'Interregio', waarin de belangrijkste Belgische toeleveringsorganismen zijn vertegenwoordigd. De eerste nationale toeleveringstentoonstelling is gepland voor 1976. Deze jaarlijkse manifestatie zal afwisselend in Vlaanderen en Wallonië worden ingericht.

### Kontakttdagen 1975

Ook in 1975 hebben de Westvlaamse fabrikanten deelgenomen aan de kontakttdagen die door de BDBH in binnen- en buitenland werden ingericht.

Deze manifestaties pogen onze bedrijven in staat te stellen om potentiële kopers van hun produkten te ontmoeten en de afzetmogelijkheden op een vrij goedkope wijze na te gaan en uit te baten.

In de volgende tabel gaat een overzicht van de kontakttdagen 1975:

		Belgische exposanten	West- vlaamse firma's	
16/01/75	Bonnerie	St.-Niklaas	39	1
11/04/75	Voedingswaren	Bournemouth	32	2
24/04/75	Voedingswaren	Hamburg	69	12
14/05/75	Voedingswaren	Amsterdam	56	7
29/05/75	Voedingswaren	Leicester	31	3
26/06/75	Kinderkleding	St.-Niklaas	32	6
05/09/75	Konfektie (dames)	Brussel	47	5
19/09/75	Textielwaren (tapijten, huishoudlinnen, dekoratie- en gordijnstoffen)	St.-Niklaas	41	6
02/10/75	Voedingswaren	Rijsel	81	28

### Infrastructuur

Zoals vorige jaren heeft de WER zich ook in 1975 actief ingezet voor een aangepaste uitbouw van de basisinfrastructuur ten behoeve van de economische ontwikkeling, die in de komende jaren sterke stimulansen zal kunnen gebruiken. Deze aanbreng geschiedt door medewerking bij het bepalen van de globale opties in de vijfjarenplannen en de praktische omschrijving van de prioriteiten voor de jaarlijkse infrastructuurprogramma's. De daartoe geëigende middelen zijn verscheiden en omvatten zowel directe kontakten met ministeriële overheden en departementen als stellingnamen in pers- en voorlichtingsnota's, voordrachten en WER-publikaties.

Enkel de voornaamste elementen van de uitbouw van de basisinfrastructuur in 1975 worden hierna vermeld.

Wat de *zeehavenwerken* betreft gaat de aandacht vooral naar Zeebrugge. De tweede terminal voor car-ferries, kwam klaar, terwijl verder gewerkt werd aan kaaimuren in de toegang tot de nieuwe zeesluis en aan kaaimuren voor een nieuw insteekdok in de achterhaven. Eind 1975 werd beslist tot voortzetting van de werken aan de nieuwe zeesluis.

In de loop van 1975 heeft de WER zich actief ingezet om Zeebrugge via een aardgasterminal een energiefunctie te verlenen. Dit gebeurde zowel door een actieve deelname via Symarindus aan de besluitvorming van het studie-syndikaat Symarinfra en door rechtstreekse contacten met Distrigaz; het is duidelijk dat de vestiging van een aardgas-terminal via de vrijkomende frigorieën in de overgang van vloeibaar aardgas naar vluchtig gas een belangrijk neveneffect inzake industrialisering sorteert.

Eind 1975 werd door de WER bij de centrale overheid aangedrongen om op grond van de besluiten van de Symarinfra-studie ten spoedigste een beslissing te nemen nopens de uitbouw van de voorhaven van Zeebrugge. De Raad van Beheer van de WER richtte zijn verzoek tot de centrale overheid als volgt:

"De Raad van Beheer van de Westvlaamse Economische Raad heeft kennis genomen van de overeenkomst die de Belgische maatschappij 'Distrigaz' met de Algerijnse maatschappij 'Sonatrach' op 27 november 1975 afsloot voor een jaarlijkse levering van 3,5 miljard kubieke meter aardgas, gedurende een periode van 20 jaar en met een mogelijke bijkomende jaarlijkse hoeveelheid van 1,5 miljard kubieke meter.

'Distrigaz' heeft verklaard Zeebrugge als invoerhaven te kiezen.

"De Raad van Beheer van de WER vestigt er de aandacht op dat de studiegroep 'Symarinfra', in haar bekend rapport van oktober jongstleden, vaststelt dat de inplanting van een vloeibaar aardgas terminal met een voldoende verzekerde veiligheid in de voorhaven van Zeebrugge kan gebeuren.

"De mogelijke uitbouw van een buitenhaven te Zeebrugge werd onderzocht en positief beoordeeld door het Waterbouwkundig Laboratorium te Borgerhout. De modelproeven die daar gebeurden, leidden tot het besluit dat de uitbouw van de voorhaven, 1.000 m à 1.500 m verder in zee vanaf de huidige pier, met een netto bijkomende landoppervlakte van ongeveer 300 ha in zee en een diepte in de eerste fase van — 13 m bij LLWS, mogelijk is.

"Gezien in ons land alleen Zeebrugge in aanmerking komt als invoerhaven van vloeibaar aardgas en de noodzaak voor België om tot rechtstreekse invoer van zeer grote hoeveelheden aardgas over te gaan, verzoekt de beheerraad van de Westvlaamse Economische Raad de regering zeer spoedig de beslissing te nemen om de geplande buitenhaven van Zeebrugge uit te rusten met een terminal voor vloeibaar aardgas.

"De WER vestigt er tevens de aandacht op dat de beslissing de Zeebrugse voorhaven uit te bouwen, kadert in het regeringsprogramma van 1970 inzake de uitbreiding van de haven van Zeebrugge. Deze uitbouw is trouwens eveneens noodzakelijk om de toegang tot de nieuwe zeesluis optimaal te verzekeren.

"Meer bepaald dringt de Westvlaamse Economische Raad aan opdat de heer Minister van Openbare Werken opdracht zou geven de proeven die in het Waterbouwkundig Laboratorium te Borgerhout in verband met het rapport 'Symarinfra' werden uitgevoerd, met prioritaire spoed voort te zetten, zoals in het rapport 'Symarinfra' zelf voorgesteld wordt.

"De WER wijst er tenslotte op dat, met het oog op de nodige voorbereidende werken, een beslissing dient genomen te worden vóór maart 1976".

In verband met de scheepvaartlijnen is te vermelden dat Zeebrugge erkend werd als basishaven op de Nieuw-Zeeland - Europa route voor het vervoer van wol. Ook heeft de South and South-East African Conference Lines Zeebrugge aangeduid als Belgische aanloophaven voor container-vervoer. Deze laatste beslissing heeft voor de haven van Zeebrugge een zeer vérdragende betekenis.

De Britse beslissing alvast tijdelijk af te zien van de bouw van een tunnel onder het Kanaal zal ongetwijfeld gevolgen hebben op de verkeersstromen tussen Groot-Brittannië en Zeebrugge. Rond deze problematiek richtte de Maatschappij der Brugse Zeevaartinrichtingen een colloquium in. Er werd gehandeld over het roll-on/roll-off, container- en passagiersverkeer tussen Groot-Brittannië en het vasteland, over de verdere technische uitbouw van de Zeebrugse haven, over de verbinding van Zeebrugge met het achterland via autowegen en over de uitbouw van een zogenaamde transportzone (of vervoercentrum) te Zeebrugge.

Voor de haven van Oostende valt vooral te wijzen op de uitvoering van het nieuwe visserijdok. In 1975 werd de nieuwe Mercatorsluis ingehuldigd waardoor de gelijknamige jachthaven kon in gebruik genomen worden. Door de bouw van deze sluis en het dempen van een oude kreek en een oude sluis kon worden verholpen aan het tekort aan parkeermogelijkheden voor het roll-on/roll-off verkeer. Ook kwamen hierdoor de roll-on/roll-off terminals in rechtstreekse verbinding met de aanlegplaatsen van de pakketboten en met het spoorwegstation. Bovendien werd ook de verbinding tussen de terminals en de autoweg Brussel-Oostende verbeterd.

In de haven van Nieuwpoort werd verder gewerkt aan het bouwen van een nieuwe jachthaven. Een belangrijke gebeurtenis was ongetwijfeld de ingebruikneming van de Sint-Jorisluis te Nieuwpoort (verbinding tussen de IJzer en het kanaal Plassendale-Nieuwpoort). Deze sluis is een onderdeel van het normaliseringsprogramma van de IJzer.

Inzake de *wegeninfrastructuur* wordt vooreerst aandacht besteed aan de realisatie van de gekende autowegendriehoek die op verschillende plaatsen in de provincie geleidelijk gestalte krijgt.

Voor de autoweg Jabbeke-Veurne-Calais (A18) is te vermelden de uitvoering van de verkeerswisselaar met de autoweg Brussel-Oostende te Jabbeke. Op de sectie Jabbeke-Nieuwpoort werden grondwerken en verhardingswerken uitgevoerd zodat dit 24 km-lange vak in 1976 zal kunnen in gebruik genomen worden.

Op de autoweg Kortrijk-Veurne (A19), meer bepaald op de sectie Geluveld-Ieper werden grondwerken uitgevoerd; ook werd gewerkt aan drie bruggen. Men hoopt het hele vak Wevelgem-Ieper klaar te hebben in 1977. Hiertoe is onder meer nog nodig de bouw van de verkeerswisselaar met de autoweg Kortrijk-Brugge (A17) te Wevelgem.



Deze verkeerswisselaar A19-A17 is het sluitstuk van de sectie E3-Rumbeke van de autoweg Kortrijk-Brugge. Op deze sectie werden verhardingswerken uitgevoerd ; aan vijf bruggen werd gewerkt. Men verwacht deze 20 km-lange sectie eind 1976 of begin 1977 te kunnen openstellen. Ondertussen is men ook reeds gestart met het noordelijk uiteinde van deze autoweg in die zin dat voor de sectie Jabbeke-Meetkerke reeds onteigeningen werden bevolen.

Behalve de autowegen zijn ook een paar andere belangrijke wegen te vermelden. Van de expresweg 905 (Blauwe Toren-Loppem-Torhout) werd jaren terug reeds de sectie Blauwe Toren-Verlengde Hoefijzerlaan aangelegd. In 1975 kwam het vak Verlengde Hoefijzerlaan-Koning Albertlaan klaar waardoor Brugge van een belangrijk verkeersvolume kon ontlast worden. In 1975 werd ook de bouw van een voetgangerstunnel onder de expresweg (bij Diksmuide Heirweg) aanbesteed ; de uitvoering ervan is ondertussen volop bezig. Voor het verder verloop van de expresweg (vak Koning Albertlaan-autoweg Brussel-Oostende) werden eind 1975 twee bruggen aanbesteed.

Tenslotte verdient ook de verdere uitvoering van de ringbaan van Kortrijk de aandacht. Te vermelden is vooral de aanbesteding voor het bouwen van een viadukt over het Kortrijks vormingsstation te Marke.

Inzake de *waterwegen* was er een belangrijke bedrijvigheid op de Leie. De hoofdactiviteit was gesitueerd tussen Desselgem en Sint-Eloois-Vijve. De Leie wordt er toegankelijk gemaakt voor schepen van 1.350 ton. Het vervangen van de brug over de Leie te Sint-Eloois-Vijve werd in 1975 aangevat. Dit werk is het laatste in het moderniseringsprogramma van de Leie stroomafwaarts het punt waar het kanaal Roeselare-Ooigem in de Leie komt.

Op het kanaal Roeselare-Ooigem werden in 1975 de verbeteringswerken tussen Izegem en Ooigem voltooid. Van de infrastructuurwerken in de industriezone Izegem-Kachtem kwam een gedeelte klaar. Onder de nog aan gang zijnde werken is vooral te vermelden het bouwen van een vaste brug te Izegem.

Voor het kanaal Kortrijk-Bossuit kan gewezen worden op de in uitvoering zijnde nieuwe sluis te Bossuit.

In 1974 bepleitte de WER de verlenging van de startbaan van de Oostendse *luchthaven* bij de centrale overheid. In 1975 werden bedoelde werken aangevangen ; men verwacht de voltooiing ervan midden 1976.

In 1975 werd een nieuw programma voor de verdere uitbouw van de *industrieparken* in West-Vlaanderen met een programma van toegangswegen aan de regering voorgelegd, ten belope van circa 400 miljoen frank.

Ook zijn een paar feiten te vermelden die niet zozeer ruimtelijke dan wel *milieuhygiënische* konsekventies hebben.

Een voor West-Vlaanderen nieuwe infrastructuursoort werd in 1975 in gebruik genomen : de verbrandingsoven voor huisvuil. Het betreft de verbrandingsoven van Izegem die het huisvuil van een tiental gemeenten te verwerken krijgt.

Op 16 juni werd de Waterzuiveringsmaatschappij van het Kustbekken plechtig geïnstalleerd te Oostende. Te Heist en Oostende zijn waterzuiveringsinstallaties in opbouw.

Inzake de vestiging van kerncentrales in Vlaanderen werd door het Ministerieel Komitee voor Vlaamse Aangelegenheden een eerste commissie opgericht ;

de heer P. Monballyu, voorzitter Raad van Beheer, en Dr. O. Vanneste, directeur, werden benoemd als lid. Via de reeds in 1973 aangevatte studie over de behandelde problematiek en de kennis opgedaan in de studiesyndikaten Symarinfra en Symarindus kon de Westvlaamse delegatie een nuttige inbreng doen.

In de loop van 1975 werd eveneens door het Ministerie van Economische Zaken de zogenaamde Commissie der Wijzen opgericht ; Dr. O. Vanneste, directeur, werd benoemd tot lid van de Centrale Werkgroep en rapporteur van de Commissie inzake lokalisatie van kerncentrales.

## Toerisme

De werking van de WER op het vlak van de vernieuwing van de toeristische infrastructuur werd in 1975 met wisselend succes doorgezet. De WER heeft zich in 1975 op meerdere terreinen ingezet om hierin wijziging te brengen. In de eerste plaats werd gestreefd naar een modernisering van hotelinrichtingen. De WER deed via het tijdschrift West-Vlaanderen Werkt een aantal voorstellen. Deze voorstellen hebben in essentie betrekking op de hotelvernieuwingswetgeving, de hotelzones en de introductie van het aparthotel. Reeds in 1974 had de WER een principiële akkoord met twee gemeentebesturen om een hotelzone op te richten. De onderhandelingen met Knokke-Heist werden verder doorgezet. De WER heeft zich actief ingezet om te Knokke-Heist 7 ha als hotelzone te weerhouden in het gewestplan waarbij de gronden zouden worden aangekocht door de gemeente. De gemeenteraad van Knokke-Heist heeft zich uitgesproken voor de verwerving. Met de eigenaar werd een verkoopovereenkomst gerealiseerd. Wellicht krijgt de weerhouden zone in 1976 definitief het statuut van hotelzone. Een paar projecten werden nu reeds in het vooruitzicht gesteld.

De WER werd actief betrokken bij een aantal hotelprojecten. Drie ervan leidden tot concrete realisatie. Te Knokke-Heist wordt door de familie Gaelens een nieuw familiaal hotel opgetrokken. Het hotel Locarno, eveneens te Knokke-Heist, opende zijn deuren tijdens het seizoen 1975.

De derde realisatie heeft betrekking op de uitbreiding van het hotelinstituut voor thalassotherapie. De nv Cethab besliste de capaciteit van het instituut uit te breiden. Het gaat om een aanvullende investering van 128 miljoen fr. De WER vervulde hier een coördinerende rol tussen het gemeentebestuur, de nv Cethab en de centrale overheid. De opening van het hotel-instituut voor thalassotherapie is voorzien voor april-mei 1976.

In het kader van de hotelmodernisering moet het interessante initiatief van de hotelbeurs van het gemeentebestuur van Blankenberge in samenwerking met het Commissariaat-Generaal voor Toerisme en het Ministerie van Middenstand worden vermeld. Een groot aantal concrete moderniseringenvolgden hierop of zijn in uitvoering.

De WER was in 1975 verder actief betrokken bij de pogingen om het kampeertoerisme in de brede betekenis van het woord te saneren. Dit leidde onder meer tot het KB van 31.12.1975 betreffende de weekendverblijfparken in de kustgemeenten. Weliswaar lost dit KB niet alle saneringsproblemen op van de bestaande inrichtingen. Samen met de interkommunale vereniging WITAB werd medegewerkt aan de verwerving en uitrusting van nieuwe terreinen. De nieuwe kampeerzone van Wenduine zal in



1976 klaarkomen. Door de WITAB werd te Oostduinkerke een nieuwe kampeerzone aangekocht. Dit projekt zal door zijn konceptie en lokalisatie leiden tot een ware verfraaiing van het kampeertoerisme en tevens de uitbouw van de Kust in de diepte inluiden.

Tijdens het verlopen jaar bleven de projekten inzake de toeristische recreatieparken totaal op de achtergrond. Diverse kontakten hebben evenwel geleid tot het opnieuw bovenhalen van de oude dossiers. Dit leidde reeds tot een definitieve nieuwe start in de schoot van Westtoerisme. Een werkgroep toeristische infrastructuur van Westtoerisme werd reeds van begin 1975 bijeengeroepen teneinde bijzondere aandacht te schenken aan de toeristische recreatieparken van De Panne-Adinkerke en Blankenberge.

Zoals de vorige jaren waren er vele kontakten met het Kommissariaat-Generaal voor Toerisme en met Westtoerisme ; tevens was er een intense samenwerking met beide organismen. Ten aanzien van Westtoerisme verleende de WER op actieve wijze medewerking aan de Commissie Publiciteit en public relations, de Commissie Folders, de Commissie Klassifikatie appartementen en villa's en aan de toeristische promotiegroep Westhoek.

Bijzondere aandacht verdienen de akties ondernomen door de WER/WES op het vlak van de vakantiespreiding. Benevens een speciale publikatie werden zeer vele kontakten gelegd met de departementen, representatieve personen, organisaties, toeristische gemeenten en toeristische verenigingen. Talrijke voordrachten werden over dit onderwerp verzorgd alsmede meerdere mededelingen aan de pers, onder meer via interviews, en aan de radio. Hierdoor konden meerdere misverstanden uit de weg worden geruimd. De WER verzorgde eveneens een speciale nota die werd verspreid via de persdag van Westtoerisme.

De kontakten met de privé-sektor bleven niet beperkt tot de boven reeds vermelde aangelegenheden. Privé toeristische inrichtingen kwamen bij de WER aankloppen voor zeer uiteenlopende materies zoals modernisering van logiesvorm, expansiewetgeving, konceptie, promotie en bedrijfseconomische aangelegenheden.

### **De interkommunale verenigingen**

De door de WER/WES voorgestelde opties worden in West-Vlaanderen omgezet in konkrete realisaties door de bestaande interkommunale verenigingen met regionaal-economische inslag. De WER/WES is bij deze realisaties betrokken langs de vertegenwoordiging in de bestuursorganen en langs de studie en de uitgebrachte adviezen.

### **WIH**

Eind 1975 waren er 99 gemeenten aangesloten bij de WIH. Dit cijfer bleef onveranderd sinds 1973. De betrokken bevolking belooft 743.676 inwoners, wat 69,5 % betekent van de provincie West-Vlaanderen en 88,4 % van het potentieel aktieveld van de WIH.

Sinds haar ontstaan heeft de WIH in totaal ongeveer 727 ha grond verworven. Eind 1975 had zij er daarvan nog 433 ha in haar bezit. In 1975 werden er 36 ha aangekocht en 35 ha verkocht. Daarvan gingen er 12,4 ha naar bouwmaatschappijen en instellingen van openbaar nut, 8,6 ha naar gemeenten, 0,5 ha naar privé-persoenen als niet-uitgeruste grond en 13,8 ha naar privé-persoenen voor individuele woningbouw. In totaal vertegenwoordigden deze laatste 203 percelen. De belangrijkste verkopen

gingen door te Aarsele, Blankenberge, Eernegem, Egem, Ichtegem, Ingelmunster, Koolskamp, Langemark, Oostkamp, Roeselare en Zerkegem.

### **WIER**

Eind 1975 waren er 62 gemeenten aangesloten bij de WIER. Dit betekent een status quo sinds 1973. In totaal woonden er 593.988 inwoners in deze gemeenten, wat 55,5 % van de inwoners van de provincie betekent of 70,6 % van de inwoners uit het mogelijke aktieveld van de WIER.

De WIER verwierf in het jaar 1975 een oppervlakte van 66 ha ; de verkoop beliep circa 43 ha, verdeeld over 14 industrieparken en ambachtelijke zones. Sinds haar ontstaan in 1969 heeft de WIER reeds 1.249 ha gronden verworven en 411 doorverkocht voor industriële en ambachtelijke behoeften.

Sinds 1969 heeft de WIER reeds voor 1.178 miljoen fr. uitrustingswerken laten uitvoeren ; er zijn nog voor 134 miljoen fr. in uitvoering, voor 229 miljoen fr. aanbesteed en voor 155 miljoen fr. ontworpen.

### **WITAB**

Eind 1975 waren er 116 gemeenten aangesloten bij de WITAB. Dit cijfer bleef ongewijzigd tegenover 1974. Deze gemeenten vertegenwoordigen 646.373 inwoners, wat 60,4 % bedraagt van de inwoners van de provincie of 76,8 % van de inwoners uit het mogelijk aktieveld van de WITAB.

Inzake haar stedenbouwkundige taak was de WITAB urbanist voor 92 gemeenten ; zij werkte aanlegplannen uit voor 73 gemeenten en een structuurplan voor Ieper, Izegem, Knokke-Heist, Poperinge en Veurne. Tevens werden er heel wat industriepannen, onteigeningsplannen en verkavelingsplannen opgemaakt voor diverse gemeenten.

De WITAB werkte aan projekten van toeristische en rekreatieve infrastructuur te Knokke-Heist (zone voor verblijfsrecreatie van 12 ha), Loppem (regularisatie weekendverblijfsrecreatie), Middelkerke (twee structuurplannen voor verblijfsrecreatie), Nieuwpoort (kampeerterrain), Oostduinkerke (park voor verblijfsrecreatie van 35 ha), Vlissegem (wijziging gewestplan), Wenduine (realisatie 45 ha) en Westouter (weekendverblijfsrecreatie).

Te Oostkamp werd een WITAB-zwembad aangevat, terwijl er een openstelling gebeurde te Middelkerke en te Ieper. Te Izegem is er een olympisch openluchtzwembad in aanbouw en voor Knokke-Heist is de studie aan de gang.

Op 10 andere gemeenten werd tot op heden een WITAB-zwembad gerealiseerd.

Inzake sporthallen werd te Gits, te Geluwe en te Wingene een halle opengesteld. De werken werden aangevat te Moorslede, Lichtervelde, Kortemark, Ichtegem, Oostkamp, Oedelem en Izegem. Te Klemkerke en Gistel kunnen de werken aangevat worden. Voor Langemark zijn die plannen ter goedkeuring bij de hogere overheid. Voor Aarsele, Beselare, Ruddervoorde en Zwevezele wordt een vereenvoudigd type bestudeerd.

In 1975 werd aan vier gemeenten advies verstrekt over een te bouwen of uit te rusten gemeenschapscentrum.

Inzake milieusanering werd te Izegem de verbrandingsoven proefgebrand op 25 augustus 1975. De oven te Roeselare is virtueel klaar voor het proefbranden.

In 1975 werd de WITAB belast met het uitwerken van het optimaal tracé en de studie van de inplanting van een afvalwaterkollektorensysteem en van de zuiveringsinstallaties voor een reeks sectoren. Voor andere sectoren werkte de WITAB samen met de gemeenten Brugge, Eernegem en Diksmuide. Voor het Blankaartbekken staat de WITAB volledig in voor de kollektie en de zuivering van de afvalwaters.

## LEIEDAL

De 36 bij Leiedal aangesloten gemeenten telden in 1975 samen 224.331 inwoners.

De activiteiten die de Interkommunale in het voorbije jaar ontplooiden kunnen als volgt samengevat worden. Er werden 40 ha gronden aangekocht, bestemd voor de aanleg van industrieparken. Het gaat over verwervingen in de vroeger reeds aangevatte projecten.

De verkoop van industriegronden lag net als voor de WIER beduidend lager dan in de vorige jaren. In totaal werden 11 ha verkocht. Sedert haar oprichting had Leiedal eind 1975 reeds 268 ha uitgeruste industriegronden verkocht.

Wat de projecten van woonzones betreft werden vorig jaar 8 ha gekocht, wat de totale aangekochte oppervlakte op 141 ha brengt. In het totaal werden ruim 14 ha verkocht, waarvan 11 ha aan bouwmaatschappijen, 1 ha aan gemeenten en KOO en 2 ha aan privé-personen ; deze verkoop houdt 39 kavels in.

De urbanistische dienst van Leiedal was betrokken bij het opmaken of wijzigen van een 80-tal gemeentelijke plannen van aanleg. Daarnaast waren er de talloze adviezen inzake urbanistische plannen, gewestplan, bouw- en verkavelingsplannen. Advies en bijstand door de interkommunale vereniging verleend, situeert zich verder op het vlak van de regionale infrastructuur, het leefmilieu, groenvoorzieningen, sportinfrastructuur, e.a.

In de woonzones werden 14 ha verkocht, waarvan grotere oppervlakten aan de bouwmaatschappij te Marke en Gullegem en verder 40 bouw kavels aan privé-personen.

Inzake rekreatieve projecten werden in 1975 in De Gavers 11 ha aangekocht en 19,8 ha verkocht aan de Provincie en aan de stad Harelbeke. Talrijke besprekingen hadden plaats met het Provinciaal Bestuur en andere instanties inzake de verdere uitbouw van het recreatiecentrum.

De sporthallen die Leiedal bouwde op verzoek van Kortrijk en Heule werden afgewerkt en opengesteld. Te Gullegem en Bissegem werden de werken aangevat voor de bouw van een sporthalle van hetzelfde type.

## Samenwerking met de GERV en de andere Provinciale Economische Raden

De heer P. Monballyu, Voorzitter van de Raad van Beheer van de WER, en Dr. O. Vanneste, directeur, woonden als lid de bijeenkomsten bij van de Gewestelijke Economische Raad voor Vlaanderen (GERV). Daarenboven verleende de WER zijn medewerking aan meerdere commissies opgericht in de schoot van de GERV.

De directeuren van de Provinciale Economische Raden werden in de loop van 1975 regelmatig bijeengeroepen door de heer L. Dhoore, Staatssecretaris voor Vlaamse Streekeconomie.

Het Kollege van de Directeuren van de Provinciale Economische Raden van het Vlaamse land kwam eveneens op geregelde tijdstippen bijeen. Deze bijeenkomsten gaven aanleiding tot het voorbereiden van gemeenschappelijke standpunten voor de respectievelijke Raden van Beheer.

## Samenwerking met buurlanden

De Frans-Belgische Regionale Commissie, waarbij West-Vlaanderen, Henegouwen en de departementen Nord en Pas-de-Calais betrokken zijn, kwam te Rijsel bijeen op 20 oktober 1975. Op deze bijeenkomst werden de problemen besproken in verband met de infrastructuur ; hierbij werd de voorkeur uitgesproken voor het prioritair uitvoeren van reeds aangevatte werken en een verbeterde harmonisatie van de programma's. Over de methode van de werking van de Commissie werd van gedachten gewisseld en er werd besloten tot het opmaken van een inventaris van concrete problemen via een enquête bij de gemeentebesturen en een aantal organisaties. In dit perspectief werd ook een werkgroep in het leven geroepen door de Mission Régionale (Noord-Frankrijk) en de Permanente Konferentie van de Franse en Belgische Kamers voor Handel en Nijverheid, die voor het eerst bijeenkwam op 18 november 1975 ; op deze vergadering werd besloten het bovenvermeld onderzoek te beperken tot een viertal onderwerpen : openbare werken en bouwbedrijf, goederentransport, gezondheidszorg, onderwijs. Een vertegenwoordiger van de Westvlaamse Economische Raad woonde deze vergaderingen bij.

## Externe relaties

De voorlichting over de economische toestand van West-Vlaanderen en de deelvraagstukken die in de provincie rijzen, werden opnieuw benaderd op diverse niveaus.

De jaarlijkse voorlichtingsvergadering handelde over de werking van de GERV en over 20 jaar WER/WES. Het jaarverslag zelf over de WER/WES-activiteiten werd, met het overzicht over de economische toestand, gepubliceerd in West-Vlaanderen Werkt, 2/1975.

De pers werd op een directe wijze voorgelicht bij middel van 27 persnota's. Deze handelden in hoofdzaak over de diverse publikaties WER/WES, de vakantiespreiding, de Indonesische stagiairs te Brugge, de Nederlandse en de Franse kustvakantiegangers, de afgeleverde bouwvergunningen, het elektriciteitsverbruik, de promotionele werkbezoeken van vreemde industriëlen, het Tourist Research Centre, de export, de tewerkstellingscijfers, de meisjesstudenten aan de universiteit, de investeringen, de tewerkstelling van leerkrachten en in de landbouw, het relanceplan, de leefbaarheid van Zeebrugge, het rapport Symarindus en de beslissing inzake aanvoer van aardgas langs Zeebrugge.

Langs Westtoerisme werden de resultaten inzake het kusttoerisme verspreid, terwijl op diverse perskonferenties het plan inzake vakantiespreiding werd toegelicht.

Voor een tentoonstelling over West-Vlaanderen te Strombeck-Bever werd een reeks WER/WES-publikaties ter beschikking van de bezoekers gelegd (7 tot 13 november 1975).

De dokumentatiedienst van de WER werd door honderden jongeren uit het secundair en het hoger onderwijs bezocht of aangeschreven. In veel gevallen echter waren de studenten zo weinig voorbereid op het gevraagde werk,



dat — gezien het tijdsvolume van het documentatiecentrum ook beperkt blijft — de studenten verwezen moesten worden naar de bestaande WER/WES-publikaties die beschikbaar zijn in de openbare bibliotheken. Vanaf eind 1975 fungeert het documentatiecentrum op aanvraag op maandag- en vrijdagmorgen voor het verstrekken van duidelijk omschreven informatie.

'West-Vlaanderen Werkt' kende zijn 17e jaargang. Het bevatte 5 redactionele bijdragen en 21 artikels, waarvan 9 in het speciaal 'Zeelanddossier'. Het tijdschrift werd een tweemaandelijks tijdschrift (verschijnt niet in juli en augustus), waarin het traditioneel jaarverslag WER/WES werd ingeschakeld (nummer 2).

In de reeks 'Facetten van West-Vlaanderen' verschenen drie volumes. Nummer 6 bevatte de motivering van het WER-voorstel van Dr. N. Vanhove over vakantiespreiding. Nummer 7 publiceert het derde deel van de inventaris inzake waterverontreiniging in West-Vlaanderen, met name in het bekken van de Leie en de Schelde. Nummer 8 tenslotte omvat de teksten van het Zeebrugge-Colloquium van 9 juni 1975 te Brugge over de toekomst van de haven van Zeebrugge na het opgeven van de Kanaaltunnel tussen Frankrijk en Engeland.

In 1975 is tweemaal (namelijk in juni en in december) een uitgave van Newsletter verschenen. Dit blad is specifiek bestemd voor kandidaat-investeerders en voor instellingen of organisaties die veelvuldig met deze kandidaat-investeerders in contact komen zoals buitenlandse ambassades en konsulaten in België, advocatenkantoren, bouwondernemingen, bedrijfsadviseurs en dergelijke meer. Newsletter wordt eveneens verstuurd naar een aantal Belgische ambassades en konsulaten in het buitenland. Het doel van Newsletter is dit lezerspubliek op de hoogte te houden van de economische toestand en het investerings-

klimaat in West-Vlaanderen. Het blad bevat bijgevolg een argumentatie ten aanzien van de investeringstroeven van West-Vlaanderen en een economische berichtgeving over onze provincie.

In opdracht van APZI (Groepering van Verenigingen voor Zeehavenbelangen van de haven van Zeebrugge) werd het redaktiesekretariaat van 'Zeebrugge-News' waargenomen door het redaktiesekretariaat van 'West-Vlaanderen Werkt'. In 1975 werden 6 nummers van 'Zeebrugge News' gepubliceerd. Dit nieuwsblad — dat in het Engels wordt uitgegeven — publiceert bijdragen over de haven en neemt alle nieuws op dat samenhangt met het leven in de haven van Zeebrugge. Het wordt verspreid over de gehele wereld in de Belgische diplomatieke en konsulaire diensten en in reders-, scheepvaart- en havenkringen.

#### Voordrachten

In de loop van 1975 werden 55 voordrachten gehouden over zeer diverse onderwerpen in verband met het sociaal-economisch gebeuren in de provincie.

Dr. O. Vanneste sprak te Brugge (4 x), Diksmuide, Ieper, Kortrijk (2 x), Loppem, Oostende, Sanur, Sijsele, Tielt en Torhout.

Dr. N. Vanhove sprak te Alexandria, Brugge (5 x), Brussel, De Panne, Gent, Izegem, Oostende, Middelkerke, Rijsel en Westende.

Dr. J. Theys sprak te Brugge, Diksmuide, Oostende, Roeselare en Tielt.

Dr. S. Beernaert sprak te Brugge (5 x), Diksmuide (2 x), Gent, Harelbeke en Kortrijk (4 x).

De heer P. Verhaeghe sprak te Brugge, Hooglede, Kortrijk, Oostrozebeke, Torhout en Veurne.





De heer P. Boerjan sprak te Brugge en Knokke-Heist.

De heer J. Hemschoote sprak te Brugge.

De heer L. Vermandere sprak te Brugge.

Verder werden geregeld voor radio en TV actuele problemen besproken door Dr. O. Vanneste, Dr. N. Vanhove en Dr. S. Beernaert.

#### *Medewerking aan tijdschriften*

Dr. O. Vanneste

'Het groeipoolconcept als strategisch element in het regionaal beleid', in *Liber Amicorum Prof. Dr. Gaston Eyskens*, Leuven, 1975.

'Evolution économique, l'année 1976 contient tous les espoirs', in *Nord Economique*, 56<sup>e</sup> année, n<sup>o</sup> 45, 7.11.1975.

Dr. Ec. O. Vanneste en Dr. Ec. J. Theys

'Expansie moet door industrialisering gedragen worden', in *De Financieel-Economische Tijd - Speciaal 'Westhoek'* (7.11.75).

Dr. Ec. N. Vanhove

'Noordzeeklimaat is troefkaart', interview in *Trends*, 1.8.1975.

'Vakantiespreiding of vakantiechaos', in *Vrije Tribune, De Standaard*, 20.9.1975.

Comments to Prof. Lasuen's paper 'Environment, Tourism and Conservation', in *IBF Kormoss* (ed.) *Towards a Community policy on environment*, College of Europe.

#### **Doorstroming**

Sinds haar ontstaan is de WER bij de werking van talrijke overheidslichamen, ontwikkelingsorganen en verenigingen betrokken via advies en deelname aan beheer of commissies. Dank zij deze kanalen kan het studie-, conceptie- en promotiewerk van de WER breed worden uitgedragen en meteen bevruchtend werken.

De aanwezigheid van de WER in deze talrijke commissies laat ook toe de staf te confronteren met de dagelijkse problematiek op vele terreinen van de overheids- en privé sektor.

#### *Beheer interkommunale verenigingen, parastatalen en GERV*

Gewestelijke Economische Raad voor Vlaanderen, Algemene Raad

Gewestelijke Economische Raad voor Vlaanderen, Commissie plan 1976-80 (Antwerpen)

Gewestelijke Economische Raad voor Vlaanderen, Commissie Autowegen (Antwerpen)

Gewestelijke Economische Raad voor Vlaanderen, Commissie Spoorwegen (Antwerpen)

Gewestelijke Economische Raad voor Vlaanderen, Commissie Pijpleidingen (Antwerpen)

Gewestelijke Economische Raad voor Vlaanderen, Commissie Luchthaven (Antwerpen)

Leiedal sv, vertegenwoordigd in Directiekomitee en Raad van Beheer (Kortrijk)

Westvlaamse Interkommunale voor Economische Expansie en Rekonversie, Adviseur Raad van Beheer, lid Directiekomitee (Brugge)

Westvlaamse Interkommunale voor Huisvestingsbeleid, Adviseur Raad van Beheer en Directiekomitee (Brugge)

Westvlaamse Interkommunale voor Technisch Advies en

Bijstand, Adviseur Raad van Beheer en Directiekomitee (Brugge)

Maatschappij van de Brugse Zeevaartinrichtingen, Raad van Beheer, Vast Komitee en Kommercieel Komitee (Brugge)

Westvlaamse Vereniging voor de Vrije Tijd, Raad van Beheer (Brugge)

Handel en Nijverheid - Public Relations, BDBH (Brussel)

#### *Speciale Commissies*

Kommissie van Wijzen, Ministerie van Economische Zaken

Kommissie van Wijzen, Staatssekretariaat voor Vlaamse Streekeconomie

#### *Beheer en advies aan onderwijsinstellingen*

Hoger Technisch Instituut, Inrichtend Komitee (Brugge)

Katolieke Universiteit Leuven, Campus Kortrijk, Beheerskomitee en Bureau van Komitee (Kortrijk)

Post-universitair Centrum voor Bedrijfsbeheer, Raad van Beheer (Kortrijk)

Docentenraad Europakollege (Brugge)

School voor Bestuursrecht (Brugge)

Vormingsinstituut KMO (Brugge)

Konsultatieve Raad Seminarie Produktiviteit RUG (Gent)

#### *Kommissies in verband met ruimtelijke ordening en transport*

Nationale Kommissie voor de Ruimtelijke Ordening (Brussel)

Nationale Kommissie Koördinatie Vervoerbeleid

#### *Kommissies in verband met ontwikkelingswerk*

Werkgroep Buitenlandse Investerings, Staatssekretariaat Streekeconomie

Provinciale Kommissie voor de Zeevisserij (Brugge)

Kommissie voor de Westhoek (Brugge)

Werkgroep Streekanimatie (Brugge)

Westvlaams Agrarisch Vormingsinstituut, Raad van Beheer (Brugge)

Rijksdienst voor Arbeidsvoorziening, Kommissie voor Advies (Brugge)

Gewestelijk subkomitee voor Tewerkstelling, Brugge-Oostende

Konferentie voor de Ruimtelijke Ordening in Noord-West-Europa (Brugge)

Gewestelijk Komitee voor de Huisvesting West-Vlaanderen (Brugge)

Studiekomitee Leie en Bijkkanalen (Kortrijk)

Kontaktcentrum Bedrijfsleven-Onderwijs (CBO - West-Vlaanderen) (Brugge)

Provinciale Werkgroep actualisering van de waterproblemen (Brugge)

Provinciale Kommissie voor ontgrondingen in de provincie West-Vlaanderen (Brugge)

APZI (Association Port of Zeebrugge Interests)

Werkgroep Europees Oriëntatie- en Garantiefonds voor de Landbouw

Provinciale Werkgroep voor de fusie van Polderbesturen (Brugge)

Gemeentelijke Landbouwkommissie, Stad Brugge (Brugge)  
Kommissie voor advies Ruilverkaveling,  
St.-Baafs-Vijve (Wakken)  
Kommissie voor advies Ruilverkaveling, Oostrozebeke  
Kommissie voor Brandbeveiliging (Brugge)  
Kommissie Westvlaamse Textieldagen (Kortrijk)  
Studiesyndikaat voor Waterontziltig - Ministerie  
Volksgezondheid, Raad van Beheer (Brussel)

*Kommissies in verband met leefmilieu*

Nationale Kommissie Industriële Ekologie,  
Staatssekretariaat voor Streekeconomie (Brussel)  
Provinciale Werkgroep Leefmilieu-Afvalwaters (Brugge)  
Provinciale Werkgroep Industriële Vestigingen (Brugge)  
Provinciale Werkgroep Operatie Netheid 1976 (Brugge)  
Provinciale Technische Werkgroep voor de verwerking  
van Dierlijke Afvalstoffen (Brugge)  
Nationale Werkgroep Reglementering en verwerking van  
vaste afvalstoffen, Ministerie van Volksgezondheid (Brussel)  
Nationale Werkgroep voor de bepaling van de sektoriële  
normen bij de afvalwaterzuivering,  
Ministerie Volksgezondheid (Brussel)  
Nationaal Bestuurskomitee van de administratieve  
kerngroep voor de waterbedeling,  
Ministerie van Volksgezondheid (Brussel)  
Nationale Adviesraad voor het leefmilieu (Brussel).  
(Sekties : luchtverontreiniging, waterverontreiniging,  
vaste afvalstoffen, socio-ekonomische problemen)  
Stedelijke Raad voor het leefmilieu (Brugge)

*Kommissies in verband met toerisme*

Westtoerisme, Raad van Beheer (op uitnodiging) (Brugge)  
Kommissie Toeristische infrastructuur Westtoerisme  
Kommissie Toeristische publiciteit Westtoerisme  
Werkgroep Folder Westtoerisme  
Provinciale Werkgroep kampeerterreinen  
Vereniging voor groenvoorziening (Brussel)  
Toeristische promotiewerkgroep Westhoek, Westtoerisme  
Werkgroep klassifikatie appartementen en villa's vzw

*Kommissies in verband met informatie*

Redaktieraad van het Toeleveringsbulletin van de EROV,  
de LER en de WER  
Adviesraad Revue de Tourisme (Berne)  
Redaktieraad voor Zeebrugge News (Brugge)

*Vaste medewerking aan wetenschappelijke instellingen*

International Tourist Research Centre (Brugge)  
Association Internationale d'Experts Scientifiques du  
Tourisme (Berne)  
Regional Science Organization, Benelux (Rotterdam)  
Centrale Werkgroep 12e Vlaams Wetenschappelijk  
Ekonomisch Kongres (Brussel)  
Instituut voor Zeewetenschappelijk Onderzoek (IZWO),  
Raad van Beheer en wetenschappelijke kommissie  
Wetenschappelijke kommissie. Instituut voor  
Zeewetenschappelijk Onderzoek (Oostende)  
Nationale Werkgroep ter bepaling van de Statuten van de  
' Stichting Koning Boudewijn I ' (Brussel)  
Cobewa vzw Studiebureau voor de vlees- en  
vleesverwerkende industrie, Raad van Beheer (Brussel)

**OMDAT U (en terecht !)  
ZO KIESKEURIG ZIJT  
WAT AL UW GELDZAKEN BETREFT**

gaat ook UW voorkeur natuurlijk  
naar de

# BANK VAN ROESELARE EN WEST-VLAANDEREN

de belangrijkste provinciale bank  
op nationaal niveau  
met internationale relaties !

Zetel : Roeselare, Noordstraat 38

65 agentschappen in West-Vlaanderen



## Tijdschrift West-Vlaanderen Werkt 1975

De zeventiende jaargang van het tijdschrift 'West-Vlaanderen Werkt' bevatte eenzelfde gemiddeld aantal bladzijden (59) per nummer als in 1974. Het jaarverslag werd geïntegreerd als een vijfde volwaardig nummer van de reeks.

### Redactioneel

De eerste redactionele bijdrage was gewijd aan het relanceplan van de regering, de tweede aan de modernisering van het kampeertoerisme aan de Kust. Het dossier Zeeland werd door Ridder P. van Outryve d'Ydewalle ingeleid. De laatste redactionele bijdrage handelde over de inplanting van de nieuwe functies van de kustzone.

### Artikelen

De jaargang 1975 bracht volgende artikelen :

- L. Bockstaele : Toekomst van het Westvlaams gespecialiseerd landbouwbedrijf.
- A. De Raes : De economische rendabiliteit van de havenuitbreiding te Roeselare.
- Bevolkingsevolutie in West-Vlaanderen.
- Evolutie van de economische sectoren.
- Werkloosheid en bedrijfssluitingen.
- Zeehavenverkeer en luchtvaart.
- Huisvesting, ruimtelijke ordening en openbare werken.
- Jaarverslag WER 1974.
- Jaarverslag WES 1974.
- N. Vanhove : Voorstellen voor versnelde vernieuwing van de hotelsektor aan de kust.
- D. Sanders : La Brugese et Nivelles nv : nieuwe klemtonen in de Brugse metaalnijverheid.
- M.C. Verburg : Zeeland en de Vlaanderens.

R.M.Th. Adriaansens : Streekplanning en ruimtelijke ordening.

C. de Schipper : Economische impulsen en afgeleide sociale en economische effecten.

S.P. Van Der Zee : Zeeuwsch-Vlaanderen : ontwikkeling inwonertal en arbeidsmarkt.

R. Krijger : De landbouw in Zeeland.

G.J. Baarspul : De industriële ontwikkeling.

L. Wouters : Toerisme in Zeeland.

J.J.Ph. Den Hertog/P.J. Filius : Onderwijs in Zeeland.

M.P. de Bruin : Eertyds duyster. Enige opmerkingen over historische relaties Zeeland-Vlaanderen.

De valorisatie van de maritieme gebieden.

J. Theys : Is regionaal-economische groei nog nodig ?

N. Vanhove : Vakantiespreiding in de eerste plaats voor de toerist-verbruiker.

### Statistische tabellen

De evolutie van de volledig werklozen per maand, 1972-74 werd gepubliceerd in nummer 1. De telling van de particuliere woningen per gemeente per 31 december 1970 verscheen in nummer 3. In nummer 5 tenslotte werd de bezoldigde tewerkstelling in West-Vlaanderen per 30 juni 1974 opgenomen.

### Spektrum

De rubriek Spektrum werd in 1975 uitgebreid en wordt tevens in de inhoudstafel per nummer en per jaar opgenomen. Er was een grote belangstelling van het publiek voor de bedrijfsinformatie inzake vernieuwing op technologische basis.

### Sociaal-economische berichten

Ieder nummer werd tevens besloten met een reeks sociaal-economische berichten van zeer diverse aard.

