

# Het verloop van de sociaal-economische indicatoren en de conjunctuur in West-Vlaanderen<sup>1</sup>

## Werkloosheid

In april 2000 telde de provincie West-Vlaanderen 25.359 werklozen<sup>2</sup>. Ten opzichte van april 1999 is dit een afname met 12,6% (zie figuur 1). Het aantal werklozen bestond uit 10.144 mannen (40,0%) en 15.215 vrouwen (60,0%). De vrouwelijke werkloosheid daalde op jaarbasis iets meer (-12,8%) dan de mannelijke werkloosheid (-12,4%).

Het Vlaamse Gewest telde 161.570 werklozen in april 2000, waarvan 41,3% mannen en 58,7% vrouwen. Ten opzichte van april 1999 daalde de werkloosheid in het Vlaamse Gewest met 13,1%. In tegenstelling tot de situatie in West-Vlaanderen daalde de mannelijke werkloosheid (-13,7%)

*Figuur 1*  
Evolutie van het aantal niet-werkende werkzoekenden in West-Vlaanderen

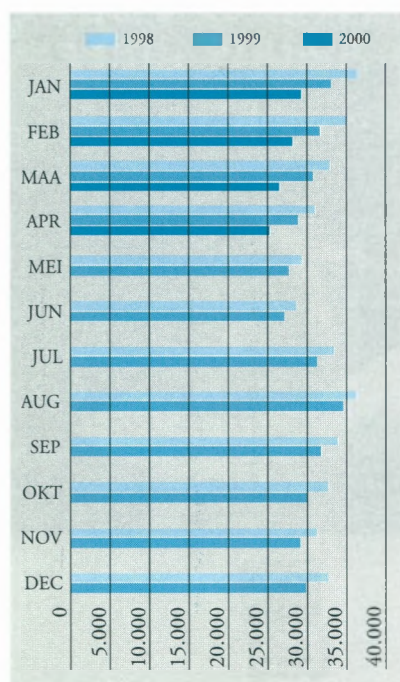

Bron: VDAB, grafische verwerking WES

op jaarbasis sterker dan de vrouwelijke werkloosheid (-12,6%).

Analyse van de werkloosheids-evolutie in de arrondissementen van West-Vlaanderen toont dat bijna alle arrondissementen een belangrijke afname noteerden in april 2000 ten opzichte van dezelfde maand een jaar eerder. Enkel in het arrondissement Veurne was er een status quo van het aantal niet-werkende werkzoekenden. In de andere arrondissementen was de relatieve afname het grootst in de arrondissementen Diksmuide (-18,2%) en Tielt (-17,1%). Daarna volgen de arrondissementen Roeselare (-14,9%), Kortrijk (-14,7%) en Ieper (-14,3%). In de arrondissementen Brugge en Oostende tenslotte daalde de werkloosheid met respectievelijk 11,8% en 10,2%.

Het aantal jeugdwerklozen (jonger dan 25 jaar) bedroeg in april 2000 in West-Vlaanderen 5.423 eenheden of 21,4% van de totale werkloosheid. Dit is een daling met 19,9% ten opzichte van april 1999. Het aandeel van de jongeren in de totale werkloosheid daalde op jaarbasis met 1,9 procentpunt.

## Werkaanbiedingen

Op het einde van de maand april 2000 waren er in West-Vlaanderen 11.066 werkaanbiedingen lopend bij de VDAB. Ten opzichte van april 1999 is dit een stijging met maar liefst 45,6%. De groei van het aantal openstaande vacatures gaat samen met de groei van het aantal vacatures die de VDAB ontvangt. In 1999 ontving de VDAB circa 33.000 vacatures voor West-Vlaanderen.

In de eerste vier maanden van 2000 bedraagt het aantal ontvangen vacatures al circa 19.000 eenheden. De stijging moet enigszins worden genuanceerd omdat vanaf september vorig jaar ook interimkantoren hun

vacatures kunnen inschrijven in de databank van de VDAB. Hierdoor stijgen de cijfers sneller dan voorheen.

## Bouwnijverheid

Bij de opmaak van dit overzicht dateerden de recentste gegevens omtrent het aantal vergunde woningen<sup>3</sup> van februari 2000. In deze maand werd de bouw van 644 woningen vergund, wat 30,4% minder is dan in februari 1999. Gezien de statistiek aan grote schommelingen onderhevig is, is het echter aangewezen ook naar de evolutie over een langere periode te kijken. In het jaar 1999 werden bijvoorbeeld 18,5% meer woningen vergund dan in het jaar 1998.

## Elektriciteitsverbruik

In het vierde kwartaal van 1999 bedroeg het elektriciteitsverbruik onder hoogspanning in West-Vlaanderen 1.231.793 MWh. Het elektriciteitsverbruik was niet alleen hoger dan in alle vorige kwartalen van 1999; ook op jaarbasis (ten opzichte van het vierde kwartaal van 1998) was er een niet onbelangrijke toename met 4,0%.

## Omzet en investeringen

De omzet van de grote ondernemingen met zetel in West-Vlaanderen<sup>4</sup> bedroeg in februari 2000 circa 150,8 miljard fr. Dit is een toename met 18,5% ten opzichte van februari 1999. Waar in de eerste drie kwartalen van 1999 het omzetcijfer van de ondernemingen een afname toonde op jaarbasis, stellen we vanaf het vierde kwartaal van 1999 opnieuw niet geringe toenames van het omzetcijfer op jaarbasis vast (zie figuur 2). In de laatste drie maanden

**Figuur 2**  
Omzet van de grote bedrijven in West-Vlaanderen, in miljard BEF\*

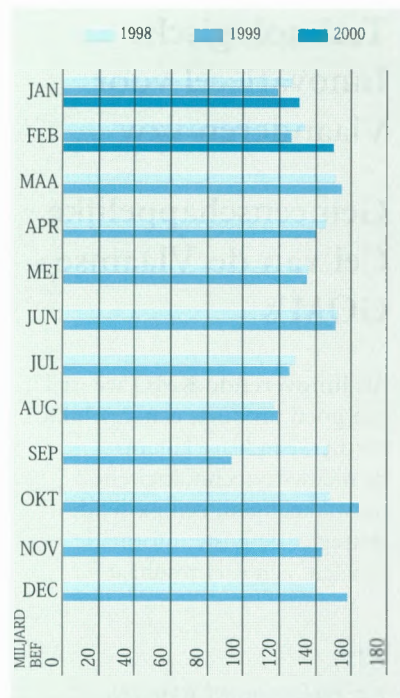

\* Bedrijven met een minimumomzet van 20 miljard BEF, met zetel in West-Vlaanderen  
Bron: NIS, grafische verwerking WES

van 1999 was het omzetcijfer 10,8% hoger dan in dezelfde periode van 1998. Over het jaar 1999 bleef het

totale omzetcijfer wel 1,7% lager dan in 1998.

Wat de investeringen betreft, werd door de grote ondernemingen met zetel in West-Vlaanderen<sup>5</sup> een bedrag van 5,9 miljard fr. geïnvesteerd in februari 2000. Ten opzichte van januari 1999 is dit een toename met 20,4%. De investeringen waren in 1999 duidelijk hoger dan in 1998.

### Conjunctuurindicator van de Nationale Bank

De bruto-synthetische conjunctuurcurve voor West-Vlaanderen bereikte in april 2000 een positieve waarde van 2,6°. Ook in februari en maart was de brutowaarde positief (zie figuur 3). De duidelijke verbetering van de brutowaarden vertaalt zich in een sterk stijgende opwaartse trend van de afgevlakte curve, die met enkele maanden vertraging berekend wordt. Verwacht wordt dat de conjunctuurcurve ook in de volgende maanden deze trend nog zal verderzetten.

De deelindicatoren van de industrie en de bouw noteren al

minstens vijf maanden positieve brutowaarden. De trend van beide indicatoren is stijgend en voor de ruwbouw werden de waarden van de afgevlakte curve zelfs positief. Ook de brutowaarden van de handel tonen dat het vertrouwen in deze sector terugkeert. De brutowaarden verbeteren continu en na de stagnatie rond augustus 1999 van de negatieve trend van de afgevlakte curve, is de curve nu opwaarts gericht.

### Besluit

Alle indicatoren wijzen erop dat de provincie West-Vlaanderen (maar ook Vlaanderen en België) zich in een zeer goede economische situatie bevinden en dat dit nog een tijdje zo zal blijven.

De werkloosheid blijft sterk dalen, zowel bij de mannen als bij de vrouwen. Ook het aantal jeugdwerklozen daalt sterk, evenals hun aandeel in het totaal aantal niet-werkende werkzoekenden in West-Vlaanderen. Het aantal lopende werkaanbiedingen stijgt fors op jaarbasis, evenwel voor een stuk doordat sedert september vorig jaar

# Ten behoeve van bedrijven & KMO's:



Werken in West-Vlaanderen is voor ons een boeiende uitdaging.  
Dagelijks staan onze mensen in voor de dienstverlening aan duizende klanten.  
Gaselwest-Electrabel heeft een gespecialiseerde afdeling Klantenzorg.  
Ervaren account-managers onderzoeken samen met u hoe de energievoorziening in uw bedrijf het best wordt aangepakt.

ELECTRABEL



Een en al energie voor u.

PRESIDENT KENNEDYPARK 12, 8500 KORTRIJK, © 056/36.92.11

Figuur 3  
Synthetische conjunctuurcurve voor West-Vlaanderen

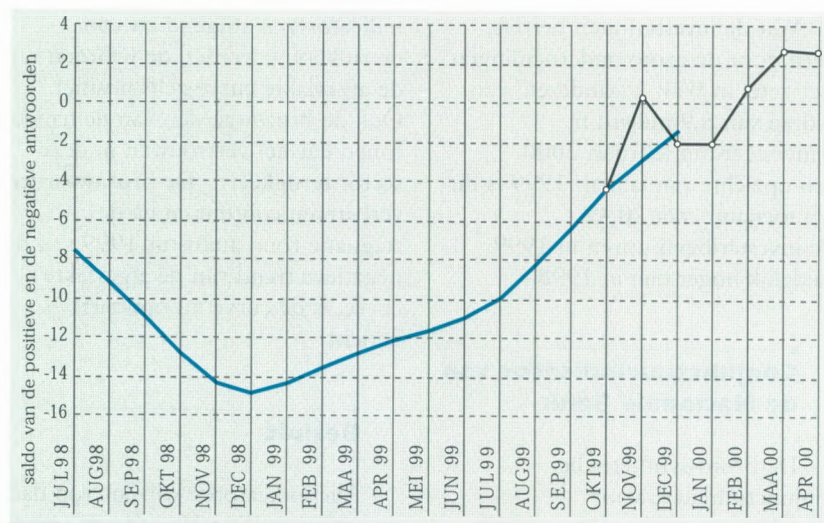

Bron: NBB  
grafische verwerking WES

ook interimkantoren hun vacatures kunnen laten opnemen in de VDAB-databanken.

De bouwnijverheid (gemeten aan de hand van het aantal woningen dat vergund werd) verbeterde fors in februari 2000 op jaarbasis. Indien we 1999 bekijken, zien we dat er toen bijna 20% meer bouwvergunningen voor woningen werden afgeleverd dan in 1998.

Het elektriciteitsverbruik onder hoogspanning nam met 4% toe op jaarbasis in het laatste kwartaal van 1999.

Zowel het omzet- als het investeringscijfer van de grote ondernemingen met zetel in West-Vlaanderen kenden een sterke groei op jaarbasis in februari 2000. Over het jaar 1999 was het omzetcijfer iets lager dan in 1998, maar dit komt vooral door de lagere cijfers in de eerste drie kwartalen van 1999. Vanaf het vierde kwartaal kwam er een forse verbetering van het omzetcijfer op jaarbasis. De investeringen waren in 1999 wel – en zelfs opmerkelijk – hoger dan in 1998.

De conjunctuurindicator voor West-Vlaanderen, berekend door de Nationale Bank, geeft tenslotte aan dat het ondernemersvertrouwen in de provincie groot is en blijft. De synthetische curve is sterk opwaarts gericht en de recentste brutowaarden blijven sterk stijgen. Ook bij alle deelindicatoren (industrie, bouw en handel) stijgen de recentste brutowaarden en gaat de trend van de afgevlakte curve in stijgende lijn.

- <sup>1</sup> Opmaak juni 2000
- <sup>2</sup> Onder werklozen wordt verstaan: het aantal niet-werkende werkzoekenden. Zij vertegenwoordigen het bij de VDAB ingeschreven arbeidsmarkt-potentieel. In deze groep zijn onder meer de schoolverlaters, de vrij ingeschrevenen en een zeer diverse restgroep (met daarin de tijdelijk geschorsten) opgenomen. Een nadeel is wel dat de oudere werklozen (50 jaar of ouder) niet zijn opgenomen.
- <sup>3</sup> Vergunde woningen in woongebouwen en in niet-woongebouwen.
- <sup>4</sup> Het feit dat de registratie gebeurt naar vestiging van de hoofdzetel betekent dat men niet noodzakelijk de economische activiteit in het betrokken arrondissement meet. Dit nadeel wordt afgezwakt doordat het hier over een evolutie doorheen de tijd gaat. Maandelijks procentuele veranderingen zijn dan belangrijker dan absolute gegevens. Een tweede nadeel is dat enkel bedrijven met een omzet van 20 miljoen fr. of meer aangifte doen op maandbasis. Het kan zijn dat een bedrijf nu eens wel en dan weer niet beantwoordt aan dit criterium. Om dit nadeel te ondervangen is het aangewezen op provinciaal niveau te werken. 'Toetreders' en 'uittreders' vallen dan minder op en kunnen elkaar misschien meer compenseren dan als men werkt op het arrondissementele niveau.
- <sup>5</sup> Zie vorige voetnoot.
- <sup>6</sup> De constructie van de indicator van de Nationale Bank verloopt als volgt: er wordt maandelijks een enquête-formulier aan bedrijfsleiders verzonden. Daarin gaat men na hoe het gesteld is met een aantal facetten van de activiteit, de vraag en de vooruitzichten. Er zijn drie antwoordmogelijkheden: stijgend (positief), gelijkblijvend of dalend (negatief). De indicator is het saldo van de positieve en de negatieve antwoorden op deze vragen, en dit voor alle ondervraagden. In tegenstelling tot de nationale indicator worden de antwoorden per provincie niet gewogen. De maandelijks resultaten van de enquête worden op een grafiek uitgezet. De curve wordt afgevlakt. Zo kan men de trend gemakkelijker onderkennen.

## TIV

### Technologische Innovatiecel voor Vlaanderen vzw

### Gemeenschappelijke Cel van de Vlaamse GOM's

Als innoverende KMO wenst U: een goed product, een geschikte partner, een klare kijk op de nieuwste technologische ontwikkelingen, een passende strategie, de juiste informatiekanalen, een snel resultaat

#### TIV:

*uw rechterhand voor een succesvolle innovatiestrategie*

Tot uw beschikking staan:  
een multidisciplinair team  
jarenlange ervaring in het opsporen van de nieuwste producten, processen of projecten  
toegang tot databanken, instituten, federaties,...  
waar ook ter wereld  
een flexibele, uitgeteste methodiek  
technologie-monitoring  
geleide workshop voor het initiëren van productideeën

*TIV biedt U een volledig gepersonaliseerd programma aan*

startbespreking en formulering van uw interesseprofiel  
wereldwijde prospectie en contactname  
analyse van de respons  
evaluatie van de voorstellen  
rapportering van de resultaten  
opvolging van de contacten

#### Contactadressen

GOM - West-Vlaanderen  
Baron Ruzettelaan 33,  
8310 Brugge-Assebroek  
Tel. 050/36 71 00  
Fax 050/36 31 86

TIV  
Bisschoffsheim 25,  
1000 Brussel  
Tel. 02/219 56 10  
Fax 02/219 82 27