

Het verloop van de sociaal-economische indicatoren en de conjunctuur in West-Vlaanderen¹

Werkloosheid

In november 1998 telde West-Vlaanderen 31.311 werklozen, waarvan 12.100 mannen (38,6%) en 19.211 vrouwen (61,4%)². Ten opzichte van november 1997 waren er 14,1% minder werklozen (zie figuur 1). De daling op jaarbasis was bij de vrouwen iets hoger (-15,3%) dan bij de mannen (-11,9%). Gemiddeld waren er in 1998 maandelijks (januari tot en met november) ruim 4.000 of 11,5% werklozen minder dan in 1997.

In elk van de West-Vlaamse arrondissementen was er een daling van het maandgemiddelde (januari tot en met november) van de werkloosheid in 1998 ten opzichte van 1997. De grootste relatieve dalingen situeerden zich in de arrondissementen Kortrijk (-15,6%), Tielt (-15,5%) en Roeselare (-13,9%). Daarna volgen de Westhoekarrondissementen Ieper (-13,3%) en Diksmuide (-9,2%). In de kustarrondissementen Veurne (-9,0%), Brugge (-8,4%) en Oostende (-8,1%) waren de afnames relatief gezien het kleinst.

Het Vlaamse Gewest telde in november 1998 ruim 200.241 werklozen, waarvan 15,6% uit West-Vlaanderen. Ten opzichte van november 1997 was er in het Vlaamse Gewest een daling met 13,8%. Over 1998 (januari tot en met november) bedroeg de gemiddelde afname op jaarbasis 10,9%. De afname was dus in relatieve cijfers kleiner dan in West-Vlaanderen.

Bij het totaal aantal werklozen in West-Vlaanderen in november 1998 waren 7.957 personen jonger dan 25 jaar. Dit komt overeen met een aandeel van 25,4%. Ten opzichte van november 1997 is het aandeel jeugdwerklozen iets groter (+0,6%). Niettemin was het aantal jeugdwerklozen zo'n 11,8% lager in november 1998 in vergelijking met november 1997.

Lopende werkaanbiedingen

Eind november 1998 telde de VDAB 3.740 lopende werkaanbiedingen. Dit was 35,6% meer dan op het einde van dezelfde maand van 1997. Over de periode januari-november 1998 waren er gemiddeld elke maand 34,4% meer lopende werkaanbiedingen dan in dezelfde periode van 1997.

Bouwnijverheid

De recentste beschikbare gegevens met betrekking tot het aantal vergunde woningen³ in West-Vlaanderen zijn van augustus 1998. In die maand werd de bouw van 603 woningen vergund. Voor het eerst in 1998 is dit een groter

aantal op jaarbasis (+8,8%). In de vorige maanden van 1998 was het aantal woningen dat vergund werd telkens lager dan in dezelfde maanden van 1997. De grootste afnames waren in de maanden januari (-25,1%), maart (-47,2%) en april (-58,5%).

Omzet

In oktober 1998 werd door de grote ondernemingen met zetel in West-Vlaanderen een omzet gehaald van 149 miljard fr. Dit is 2,6% minder dan in oktober 1997 (zie figuur 2). Het is voor de eerste keer sedert november 1996 dat er een, zij het minieme, daling is van het omzetcijfer op jaarbasis. De totale toename van de omzet in 1998 (januari tot en met oktober)

Figuur 1
Evolutie van het aantal niet-werkende werkzoekenden in West-Vlaanderen

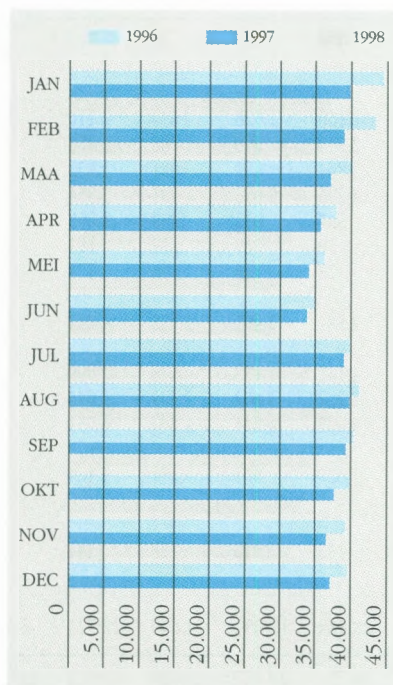

BRON: VDAB,
grafische verwerking WES

Figuur 2
Evolutie omzet West-Vlaamse bedrijven (volgens btw-aangiften)

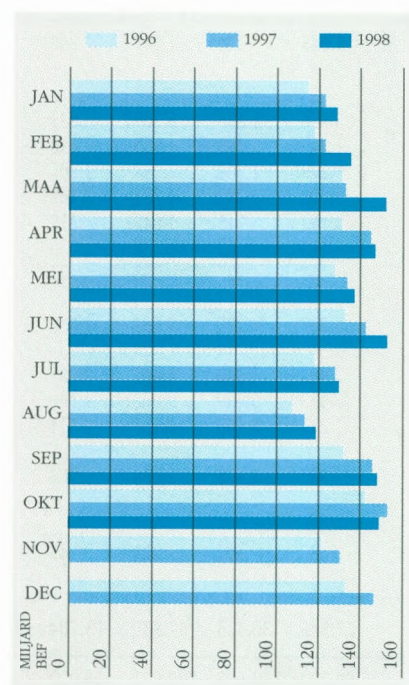

BRON: NIS,
grafische verwerking WES

bedraagt nog steeds 4,6%, wat overeenkomt met een bedrag van ruim 60 miljard fr..

Investeringsen

De investeringen van de grote ondernemingen met zetel in West-Vlaanderen beliepen in oktober 1998 circa 6,6 miljard fr. In tegenstelling tot het omzetcijfer, is het investeringsbedrag van deze ondernemingen in oktober 1998 wel groter op jaarbasis (+15,8%). Het totaal bedrag aan investeringen was in de maanden van 1998 (tot en met oktober) al 8 miljard fr. of 16% hoger dan in dezelfde maanden van 1997.

Conjunctuurindicator van de Nationale Bank

In november 1998 bereikte de bruto-synthetische curve voor West-Vlaanderen een waarde van -15,4 (zie figuur 3). Sedert maart dalen de brutowaarden maand na maand. Het is geleden van eind 1996 dat de inschattingen van de West-Vlaamse ondernemers zo voorzichtig waren. De afgevlakte curve, die met enkele maanden vertraging berekend wordt, is dan ook al een aantal maanden duidelijk neerwaarts gericht. Figuur 4 toont duidelijk dat de curve over zijn piek heen is en de conjunctuurcyclus in een neerwaartse beweging zit.

Figuur 3
Synthetische conjunctuurcurve voor West-Vlaanderen, feburari 1997 - november 1998

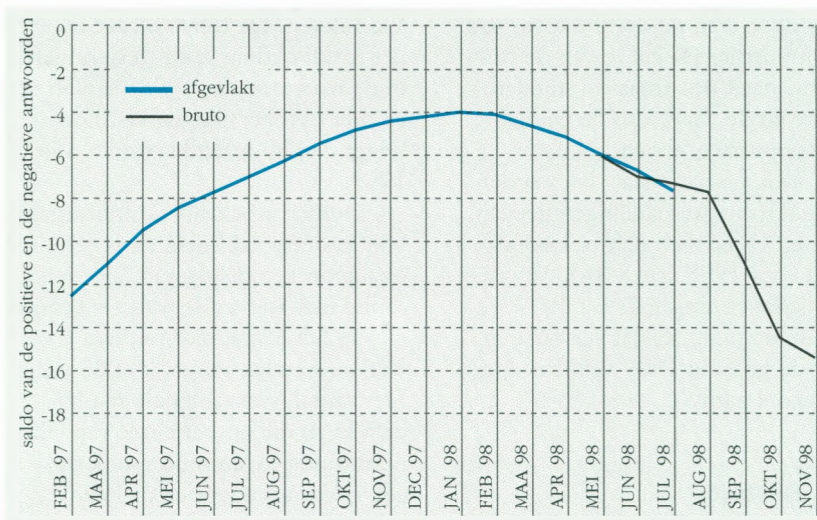

Figuur 4
Synthetische conjunctuurcurve voor West-Vlaanderen 1987-1998

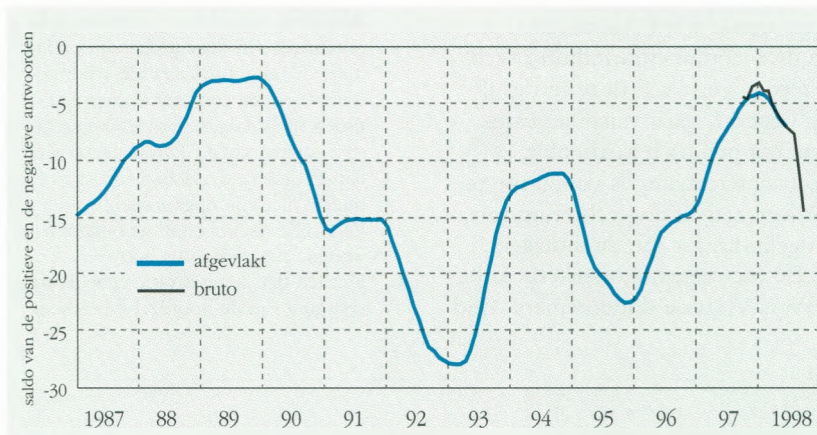

BRON: NBB,
grafische verwerking WES

CARL ADAMS NV

ERKEND SELECTIEBUREAU
SELECTIE, TRAINING EN ADVIES
VG. WS. 032

PERSONEELSRECRUTERING
ORGANISATIE & MANAGEMENT ADVIES

ARDOOISESTEENWEG 25, 8800 ROESELARE
TELEFOON: (051) 24 16 56 / 24 19 98
FAX (051) 24 02 06

Analyse van de verschillende deelindicatoren toont dat het beeld van de globale curve integraal terug te vinden is in de deelindicator van de industrie. De curve van de ruwbouw daalt ook, maar in mindere mate en de curve van de handel is zelfs opwaarts gericht.

Ook op nationaal vlak worden gelijkaardige vaststellingen gedaan. De groei die men dan ook voorspeld had voor 1998 (circa 3%), zal uiteindelijk lager uitvallen. Conjunctuuranalisten verwachten dat de groei in 1999 wellicht nog lager zal zijn.

Besluit

De algemeen synthetische curve voor West-Vlaanderen verbeterde onafgebroken in 1997 en haalde begin 1998 een niveau dat sedert de hoogconjunctuur van 1990 niet meer bereikt werd. Vanaf februari liep deze conjunctuurindicator echter terug. Eerst was deze terugval nog beperkt, maar vanaf augustus zakte het peil toch aanzienlijk. Deze achteruitgang is vooral toe te schrijven aan de verslechtering van de deelindicator van de industrie.

De toenemende onzekerheid bij de West-Vlaamse ondernemers vond

geen weerspiegeling in de omzet- en investeringscijfers van de grote ondernemingen met zetel in West-Vlaanderen. De totale omzet en het totaal bedrag aan investeringen in de maanden van 1998 (januari tot en met oktober) liggen beduidend hoger dan in dezelfde periode van 1997.

Ook de arbeidsmarktindicatoren blijven het goed doen. Er is een onafgebroken daling van het totaal aantal niet-werkende werkzoekenden en van het aantal niet-werkende werkzoekenden jonger dan 25 jaar. Het aantal werkaanbiedingen bij de VDAB die op het einde van elke maand nog lopen blijven ook op een continu hoger peil in 1998, in vergelijking met 1997.

- 1 Opmaak januari 1998
- 2 Onder werklozen wordt verstaan: het aantal niet-werkende werkzoekenden. Zij vertegenwoordigen het bij de VDAB ingeschreven arbeidsmarktpotentieel. In deze groep zijn onder meer de schoolverlaters, de vrij ingeschrevenen en een zeer diverse restgroep (met daarin de tijdelijk geschorsten) opgenomen. Een nadeel is wel dat de oudere werklozen (50 jaar of ouder) niet zijn opgenomen.
- 3 Vergunde woningen in woongebouwen en in niet-woongebouwen.
- 4 Het feit dat de registratie gebeurt naar vestiging van de hoofdzetel betekent

dat men niet noodzakelijk de economische activiteit in het betrokken arrondissement meet. Dit nadeel wordt afgezwakt doordat het hier over een evolutie doorheen de tijd gaat.

Maandelijkse procentuele veranderingen zijn dan belangrijker dan absolute gegevens. Een tweede nadeel is dat enkel bedrijven met een omzet van 20 miljoen fr. of meer aangifte doen op maandbasis. Het kan zijn dat een bedrijf nu eens wel en dan weer niet beantwoordt aan dit criterium. Om dit nadeel te ondervangen is het aangewezen op provinciaal niveau te werken. 'Toetreders' en 'uittreders' vallen dan minder op en kunnen elkaar misschien meer compenseren dan als men werkt op het arrondissementele niveau.

5 Zie vorige voetnoot.

6 De constructie van de indicator van de Nationale Bank verloopt als volgt: er wordt maandelijks een enquêteformulier aan bedrijfsleiders verzonden. Daarin gaat men na hoe het gesteld is met een aantal facetten van de activiteit, de vraag en de vooruitzichten. Er zijn drie antwoordmogelijkheden: stijgend (positief), gelijkblijvend of dalend (negatief). De indicator is het saldo van de positieve en de negatieve antwoorden op deze vragen, en dit voor alle ondervraagden. In tegenstelling tot de nationale indicator worden de antwoorden hier niet gewogen. De maandelijkse resultaten van de enquête worden op een grafiek uitgezet. De curve wordt afgevlakt. Zo kan men de trend gemakkelijker onderkennen.

Brusselle Enterprises nv

Westendelaan 1, 8620 Nieuwpoort
Tel. 058/23.25.13
Fax 058/23.05.76

Aanneming van draai-, frees-, slijp- en kotterwerk,
zowel conventioneel als op CNC-machines
Vol- en halfautomatisch lassen