

Het verloop van de sociaal-economische indicatoren en de conjunctuur in West-Vlaanderen¹

Werkloosheid

West-Vlaanderen telde in augustus jongstleden 36.332 niet-werkende werkzoekenden². Dit is 8,5 % minder dan in dezelfde maand van 1997. De daling van het aantal niet-werkende werkzoekenden op jaarbasis gaat al sedert midden 1996 onafgebroken voort. Oorspronkelijk was deze daling louter kunstmatig als gevolg van een statistische ingreep van de overheid, met name het versoepeld uitschrijven van oudere werklozen³. Sedert de tweede helft van 1997 kunnen we echter spreken van een reële daling van de werkloosheid.

In juli en augustus steeg het aantal niet-werkende werkzoekenden wel ten opzichte van de maand juni (zie figuur 1). Dit is een fenomeen dat jaarlijks wordt vastgesteld als gevolg van onder andere het groot aantal

Figuur 1
Evolutie van het aantal niet-werkende werkzoekenden in West-Vlaanderen

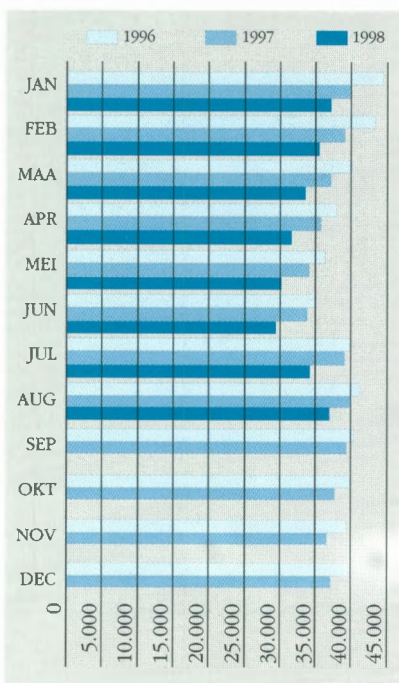

afgestudeerden dat zich bij de VDAB laat inschrijven als werkzoekend, de geringere activiteit in de zomermaanden en het aflopen van tijdelijke contracten in het onderwijs.

Binnen West-Vlaanderen was de afname op jaarbasis het grootst in het arrondissement Ieper (-15,5%), gevolgd door de arrondissementen Kortrijk (-13,6%), Tielt (-10,7%), Roeselare (-8,0%), Oostende (-7,7%) en Brugge (-3,7 %). In de arrondissementen Veurne (+0,9%) en Diksmuide (+1,9%) was er een minieme stijging. Tijdens de eerste acht maanden van 1998 noteerden alle West-Vlaamse arrondissementen een sterke daling van het aantal niet-werkende werkzoekenden ten opzichte van dezelfde periode van 1997. De grootste relatieve daling situeert zich in het arrondissement Tielt (-16,1%), de kleinste relatieve daling in het arrondissement Brugge (-5,3%).

Het aantal niet-werkende werkzoekenden jonger dan 25 jaar bedroeg in augustus 11.837 personen of 32,6 % van het totaal aantal niet-werkende werkzoekenden. Inzake absolute aantallen is het aantal jeugdwerklozen dubbel zo groot als in de maand juni (5.442). De verklaring ligt bij de massale inschrijving van pas afgestudeerden bij de VDAB. Ook op jaarbasis is er een lichte toename in augustus (+2,9%). Dit is voor het eerst sedert december 1996.

Lopende werkaanbiedingen

Eind augustus 1998 waren er 4.355 werkaanbiedingen lopend bij de VDAB. Dit is bijna dubbel zoveel als in dezelfde maand van vorig jaar. Tijdens de periode januari-augustus van dit jaar waren er op het einde van elke maand gemiddeld 37 % meer lopende werkaan-

Figuur 2
Evolutie omzet West-Vlaamse bedrijven (volgens btw-aangiften)

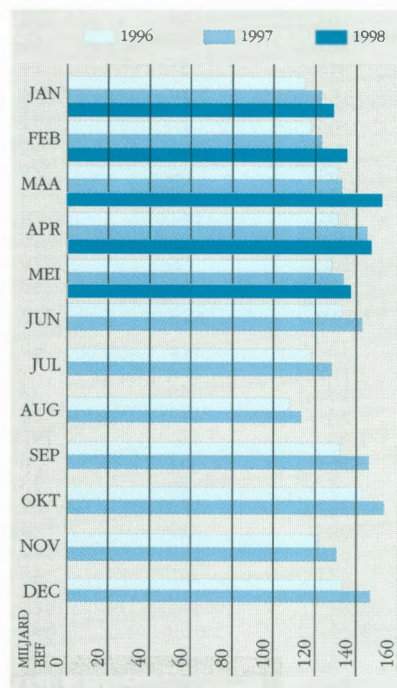

biedingen dan in de periode januari-augustus 1997. De VDAB zelf schrijft dit toe aan de verbetering van de conjunctuur en aan een betere aanwezigheid van de VDAB op de arbeidsmarkt.

Bouwnijverheid

In april 1998 werd in West-Vlaanderen de bouw van 349 woningen vergund⁴. Dit is 58,5 % minder dan in april 1997. Deze afname op jaarbasis is belangrijker dan in alle vorige maanden van 1997 en 1998. Sedert begin 1997 was er enkel in december 1997 een toename op jaarbasis van het aantal afgeleverde vergunningen.

Omzet

In mei 1998 haalden de grote ondernemingen met zetel in

West-Vlaanderen een omzet van 137,2 miljard BEF (zie figuur 2)⁵. Dit is iets meer (+3,3 %) dan in dezelfde maand van 1997. Ook in april was de toename op jaarbasis niet zo groot (+1,4%). In de eerste drie maanden van 1998 waren de toenames op jaarbasis groter. De totale omzet in de eerste vijf maanden van 1998 was 6,7% hoger dan in dezelfde periode van 1997. Het voortschrijdend twaalfmaands-gemiddelde van de omzet blijft wel onafgebroken toenemen. Het voortschrijdend driemaandsgemiddelde toont afwisselend toe- en afnames, maar kent ook globaal een stijgende trend. In mei 1998 was de toename van het driemaandsgemiddelde ten opzichte van hetzelfde gemiddelde vorig jaar wel kleiner dan de voorgaande maanden. Dit is te verklaren door de kleinere toenames in april en mei van dit jaar.

Investerings

De grote bedrijven met zetel in West-Vlaanderen investeerden in mei 1998 voor een bedrag van circa 6,2 miljard BEF⁶. Dit is 1,3 miljard BEF of ruim een kwart meer dan in mei 1997. In de eerste vijf maanden

Figuur 3
Synthetische conjunctuurcurve voor West-Vlaanderen, oktober 1996 - juli 1998

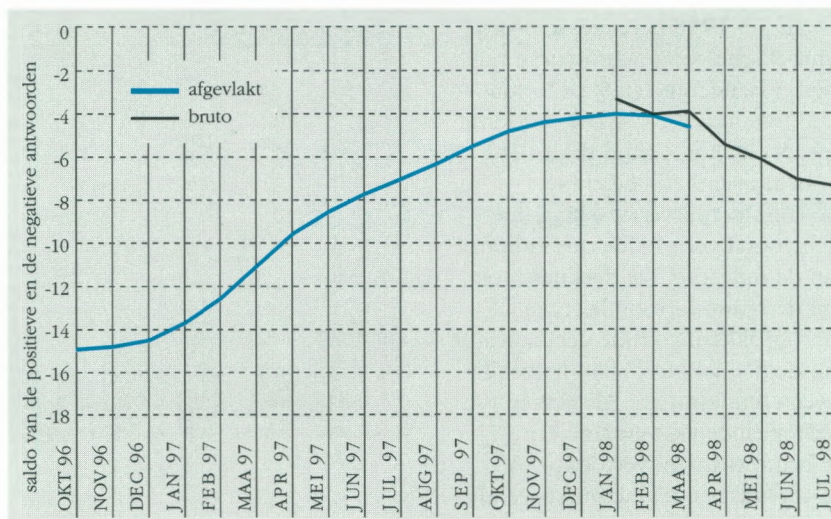

van 1998 werd gemiddeld 23,7% meer geïnvesteerd dan in de eerste vijf maanden van 1997. Eind 1997, begin 1998 leek de toename van het twaalfmaandsgemiddelde van de investeringen op jaarbasis te stabiliseren. Bij het driemaandsgemiddelde nam de groei op jaarbasis zelfs af. Recentelijk (maart, april en mei 1998) nam de groei van beide maatstaven weer toe.

Elektriciteitsverbruik

In het eerste kwartaal van 1998 noteerden de West-Vlaamse bedrijven een elektriciteitsverbruik van 1.183.941 Mwh. Dit is 6,4 % meer dan in het eerste kwartaal van 1997. In de loop van 1997 werd door de bedrijven in West-Vlaanderen reeds 3,7% meer elektriciteit verbruikt dan in 1996.

G-BUSINESS • BUITENLANDSE HANDEL

Voor mijn handelsactiviteiten
in het buitenland word ik
bijgestaan door specialisten.
Dat noem ik G-kracht.

Overall waar Belgische bedrijven zaken doen, is de Generale Bank stevig verankerd. Onze ervaren specialisten kunnen u helpen bij alle facetten van de internationale handel zoals transacties met verregaande automatisering, financieringen op maat, beheer van commerciële en financiële risico's en het aanboren van nieuwe markten.

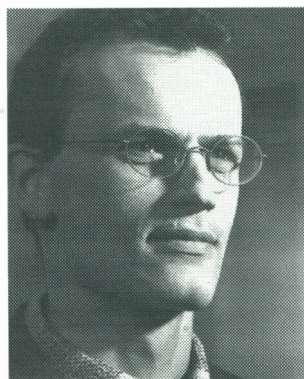

"Een bank die me wegwijs maakt in alle aspecten van de internationale handel, dat is pas sterk."



Generale Bank. Mijn Kracht.

Bel voor meer info gratis onze Cliëntendienst op 0800-16789 van maandag tot vrijdag van 7 tot 22 u. en op zaterdag van 9 tot 17 u.
Of kom langs in een van onze Generale Bank-agentschappen.

Conjunctuurindicator van de Nationale Bank

In juli 1998 bereikte de bruto-synthetische conjunctuurcurve van West-Vlaanderen een waarde van -7,3 (zie figuur 3)⁷. Voor de vierde opeenvolgende maand daalt de bruto-synthetische curve. De conjunctuurverzwakking doet zich vooral voor bij de deelindicator van de industrie. De deelindicator van de bouw vertoonde recent een opflakkering en de deelindicator van de handel bleef rond hetzelfde niveau schommelen. Als gevolg van deze maandelijkse afname van de brutowaarden, vertoont ook de afgevlakte conjunctuurcurve, die met enkele maanden vertraging berekend wordt recent een kleine daling. In historisch perspectief bevindt de conjunctuurcurve van West-Vlaanderen zich nog steeds op een niveau dat sinds de hoogconjunctuur van 1989 niet meer bereikt werd (zie figuur 4).

Besluit

De bruto conjunctuurcurve vertoont de laatste maanden (maart 1998 tot en met juli 1998) tekenen van verzwakking. Deze verzwakking is hoofdzakelijk terug te vinden in de industrie. Ook op nationaal vlak is dit het geval. De Nationale Bank schrijft dit onder meer toe aan de onzekerheid die veroorzaakt wordt door de huidige economische en financiële crisis in Azië.

Reële gegevens omtrent werkloosheid, omzet en investeringen geven echter aan dat deze vertraging wellicht van tijdelijke aard is en dat de economie zich blijft situeren op een positieve groeitrend.

De werkloosheid en het aandeel van de jeugdwerkloosheid blijven afnemen op jaarbasis. Enkel in augustus 1998 was er een kleine toename van het aandeel van de jeugdwerklozen op jaarbasis. De lopende werkaanbiedingen bij de VDAB op het einde van elke maand nemen toe ten opzichte van dezelfde maanden van het jaar voordien. Dit is mede dankzij het perfectioneren van de arbeidsdatabanken van de VDAB.

De omzet en de investeringen blijven toenemen op jaarbasis. Ook de voortschrijdende twaalfmaandsgemiddeldes kennen sedert begin 1997 een onafgebroken toename. De voortschrijdende

Figuur 4 Synthetische conjunctuurcurve voor West-Vlaanderen 1987-1998

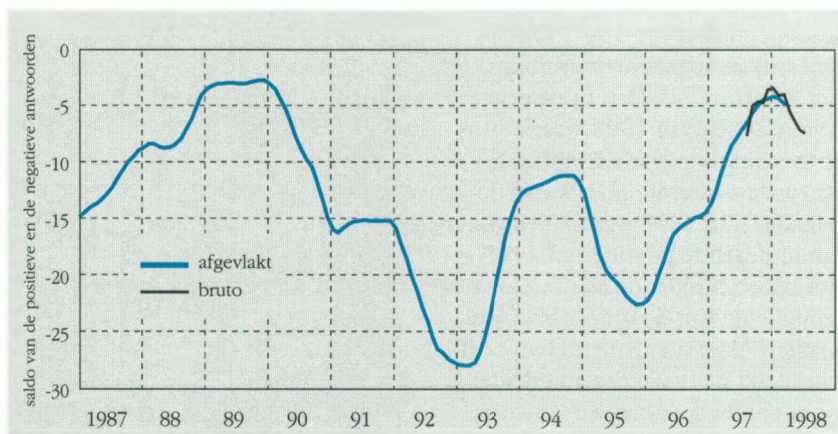

driemaandsgemiddeldes fluctueren meer, maar vertonen globaal een stijgende trend.

Bij de investeringen leek per eind 1997, begin 1998, de groei van drie- en twaalfmaandsgemiddeldes op jaarbasis (dit is ten opzichte van dezelfde gemiddeldes één jaar eerder) enigszins te stagneren. Recent werd de groei weer sterker. Bij de omzet bleef de groei van de drie- en twaalfmaandsgemiddeldes eind 1997, begin 1998 globaal toenemen op jaarbasis, maar deed zich in april en mei 1998 (april enkel voor het driemaandsgemiddelde) een daling van de groei op jaarbasis voor.

of meer aangifte doen op maandbasis. Het kan zijn dat een bedrijf nu eens wel en dan weer niet beantwoordt aan dit criterium. Om dit nadeel te ondervangen is het aangewezen op provinciaal niveau te werken. 'Toetreders' en 'uittreders' vallen dan minder op en kunnen elkaar misschien meer compenseren dan als men werkt op het arrondissementele niveau.

- 6 Zie vorige voetnoot.
- 7 De constructie van de indicator van de Nationale Bank verloopt als volgt : er wordt maandelijks een enquêteformulier aan bedrijfsleiders verzonden. Daarin gaat men na hoe het gesteld is met een aantal facetten van de activiteit, de vraag en de vooruitzichten. Er zijn drie antwoordmogelijkheden : stijgend (positief), gelijkblijvend of dalend (negatief). De indicator is het saldo van de positieve en de negatieve antwoorden op deze vragen, en dit voor alle ondervraagden. In tegenstelling tot de nationale indicator worden de antwoorden hier niet gewogen. De maandelijkse resultaten van de enquête worden op een grafiek uitgezet. De curve wordt afgevlakt. Zo kan men de trend gemakkelijker onderkennen.

- 1 Opmaak september 1998
- 2 Onder werklozen wordt verstaan: het aantal niet-werkende werkzoekenden. Zij vertegenwoordigen het bij de VDAB ingeschreven arbeidsmarktpotentieel. In deze groep zijn onder meer de schoolverlaters, de vrij ingeschrevenen en een zeer diverse restgroep (met daarin de tijdelijk geschorsten) opgenomen. Een nadeel is wel dat de oudere werklozen (50 jaar of ouder) niet zijn opgenomen.
- 3 Sedert begin 1996 kunnen alle werklozen ouder dan 50 jaar en minstens één jaar werkloos vrijstelling van inschrijving als werkzoekende verkrijgen. Vroeger bedroeg deze leeftijdsgrens 55 jaar en meer (of 50 jaar met verminderde arbeidsongeschiktheid).
- 4 Vergunde woningen in woongebouwen en in niet-woongebouwen.
- 5 Het feit dat de registratie gebeurt naar vestiging van de hoofdzetel betekent dat men niet noodzakelijk de economische activiteit in het betrokken arrondissement meet. Dit nadeel wordt afgezwakt doordat het hier over een evolutie doorheen de tijd gaat. Maandelijks procentuele veranderingen zijn dan belangrijker dan absolute gegevens. Een tweede nadeel is dat enkel bedrijven met een omzet van 20 miljoen BEF