

Het verloop van de sociaal-economische indicatoren en de conjunctuur in West-Vlaanderen (1)

Werkloosheid

In april 1998 telde West-Vlaanderen 31.270 niet-werkende werkzoekenden (2).

In de eerste vier maanden van 1998 was er een onafgebroken daling van het aantal niet-werkende werkzoekenden. Dezelfde vaststelling kan gemaakt worden voor de vorige jaren (zie figuur 1). Deze seizoengebonden daling heeft voornamelijk te maken met de afname van het aantal jonge afgestudeerden in wachttijd.

Er was in de eerste vier maanden van 1998 echter niet alleen een daling van de werkloosheid maand op maand. Ook op jaarbasis nam het aantal niet-werkende werkzoekenden af. De afnemende trend werd zelfs sterker: in januari 1998 waren er 8,3 % minder werklozen dan in januari 1997, in februari 9,3 % minder en daaropvolgend 10,0 % en 11,3 % minder in maart en april. Alhoewel het effect van de versoepelde uitschrijving van oudere werklozen geleidelijk aan uitgewerkt raakt, blijft het aantal niet-werkende werkzoekenden op jaarbasis afnemen.

Binnen West-Vlaanderen was de afname op jaarbasis in april 1998 het hoogst in de arrondissementen Roeselare (-19,6 %), Tielt (-19,5 %) en Kortrijk (-16,8 %). Daarna volgen de arrondissementen Ieper (-14,0 %) en Oostende (-9,1 %). De kleinste, alhoewel nog aanzienlijke, dalingen situeren zich in de arrondissementen Diksmuide (-7,3 %), Brugge (-6,2 %) en Veurne (-3,8 %).

In het Vlaamse Gewest waren er eind april van dit jaar 207.808 niet-werkende werkzoekenden of 10,7 % minder dan in dezelfde maand van 1997. West-Vlaanderen heeft een aandeel van 15,0 % in het aantal niet-werkende werkzoekenden van het Vlaamse Gewest.

Het aantal jeugdwerklozen (niet-werkende werkzoekenden

Figuur 1
Evolutie van het aantal niet-werkende werkzoekenden in West-Vlaanderen

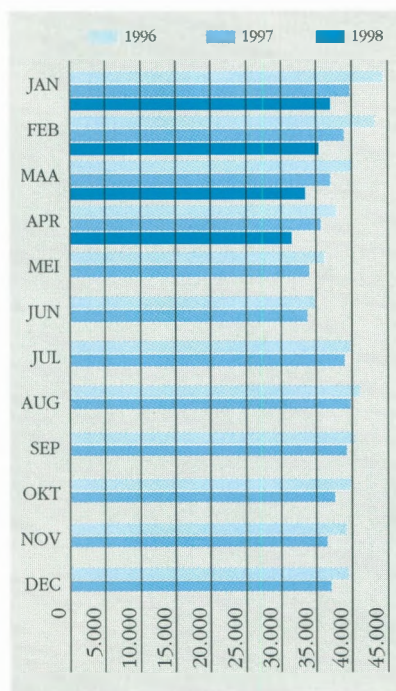

Bron: VDAB, grafische verwerking WES

jonger dan 25 jaar) in West-Vlaanderen bedroeg eind april 6.404 personen of 20,5 % van het totaal aantal niet-werkende werkzoekenden. Sedert augustus 1997 is zowel het aantal jonge werklozen als hun aandeel in de totale groep van niet-werkende werkzoekenden maandelijks afgenomen. Op jaarbasis is er zelfs al sedert december 1996 een onafgebroken daling van het aandeel jeugdwerklozen. Dat wil zeggen dat het aandeel van de jongere niet-werkende werkzoekenden sedert december 1996 elke maand lager was dan in dezelfde maand een jaar vroeger.

Figuur 2
Evolutie omzet West-Vlaamse bedrijven (volgens BTW-aangiften)

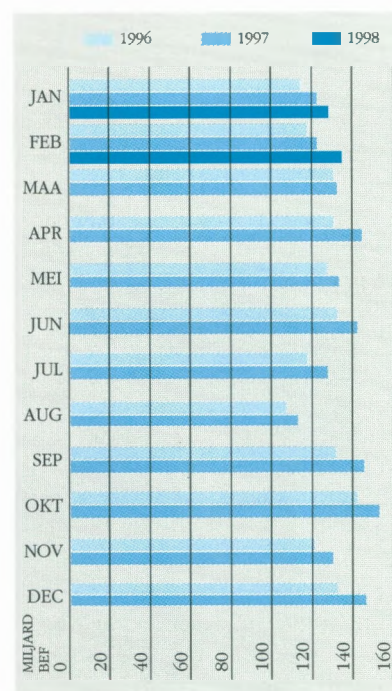

Bron: VDAB, grafische verwerking WES

Lopende werkaanbiedingen

Eind april 1998 waren er in West-Vlaanderen 5.720 werk-aanbiedingen lopend bij de VDAB. Dit is 34,2 % meer dan eind april 1997. Globaal lijkt de positieve trend van het aantal lopende werkaanbiedingen maandelijks sterker te worden. In de eerste vier maanden van 1998 waren er gemiddeld 34,0 % meer lopende werkaanbiedingen op het einde van elke maand, in vergelijking met dezelfde periode van 1997. Wanneer we de eerste vier maanden van 1997 vergelijken met dezelfde maanden van 1996, waren er gemiddeld 6,7 % meer lopende werkaanbiedingen. Ongeacht de economische hoogconjunctuur heeft dit volgens de VDAB ook te maken met

de inspanningen om de databanken verder te perfectioneren.

Bouwnijverheid

In januari 1998 werd in West-Vlaanderen de bouw van 347 woningen vergund⁽³⁾. Dit is ongeveer één vierde minder dan in januari 1997. In het jaar 1997 zelf werden ongeveer 400 woningen of 4 % minder vergund dan in 1996. Enkel in de maanden april, augustus en december 1997 was het aantal afgeleverde vergunningen hoger, overigens in aanzienlijke mate, dan in dezelfde maanden van 1996.

Omzet

In februari 1998 haalden de grote ondernemingen met zetel in West-Vlaanderen een omzet van 134,8 miljard BEF (zie figuur 2)⁽⁴⁾. Dit impliceert een stijging met 10,1 % op jaarbasis. Het gemiddelde van de omzet van de laatste drie maanden – december 1997, januari en februari 1998 – is 8,5 % hoger dan het gemiddelde van de overeenstemmende periode één jaar eerder. De procentuele toename van het gemiddelde van de laatste 12 maanden ten opzichte van het gemiddelde van de daaraan voorafgaande 12 maanden bedroeg 7,4 %. In de loop van 1997 kende zowel de index van het voortschrijdend driemaandgemiddelde als dat van het voortschrijdend twaalfmaandgemiddelde een stijgende trend in West-Vlaanderen. Dit wil zeggen dat de toenames op zich een stijgende trend vertoonden. Begin 1998 is er evenwel een stagnatie van de positieve trend vast te stellen.

Investerings

In februari 1998 werd door de grote ondernemingen met zetel in West-Vlaanderen⁽⁵⁾ voor een bedrag van 4,9 miljard BEF geïnvesteerd. Dit is één miljard BEF of maar liefst 25,6 % meer dan in dezelfde maand van 1997. In de laatste drie maanden werd gemiddeld 15,0 % meer geïnvesteerd dan in dezelfde periode één jaar eerder. Het twaalfmaandgemiddelde lag in februari 1998 14,3 % hoger dan het gemiddelde één jaar eerder. Zowel de index van het voortschrij-

dend driemaandgemiddelde als dat van het voortschrijdend twaalfmaandgemiddelde blijken recentelijk ietwat te stagneren. De procentuele toenames blijven dus in omvang even groot.

Elektriciteitsverbruik

Tijdens het vierde kwartaal van 1997 noteerden de West-Vlaamse bedrijven een (voorlopig) elektriciteitsverbruik van 1.186.432 Mwh. Dit is 4,9 % meer dan in hetzelfde kwartaal van 1996. Globaal werd in 1997 een verbruik van 4.411.086 Mwh genoteerd, wat 3,2 % meer is dan in 1996.

Conjunctuurindicator van de Nationale Bank

In maart 1998 bereikte de bruto synthetische curve⁽⁶⁾ van West-Vlaanderen een waarde van -3,9. De laatste zes maanden lijken de bruto-waarden enigszins te stagneren (figuur 3). Ook de bruto-waarden van de industrie, de bouw en de handel kennen de afgelopen maanden afwisselend stijgingen en dalingen. In de industrie en de bouw is de recentste brutowaarde wel gestegen.

De afgevlakte curve, die met enkele maanden vertraging berekend wordt, blijft een stijgend verloop kennen. De stijgende trend is

Figuur 3 Synthetische conjunctuurcurve voor West-Vlaanderen, juni 1996 maart 1998

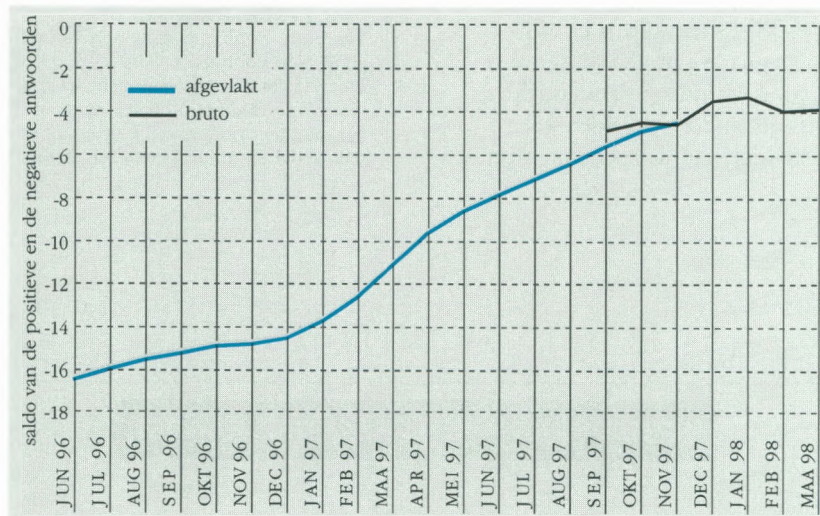

Bron: NBB, grafische verwerking WES

Figuur 4 Synthetische conjunctuurcurve voor West-Vlaanderen, 1987 - 1998

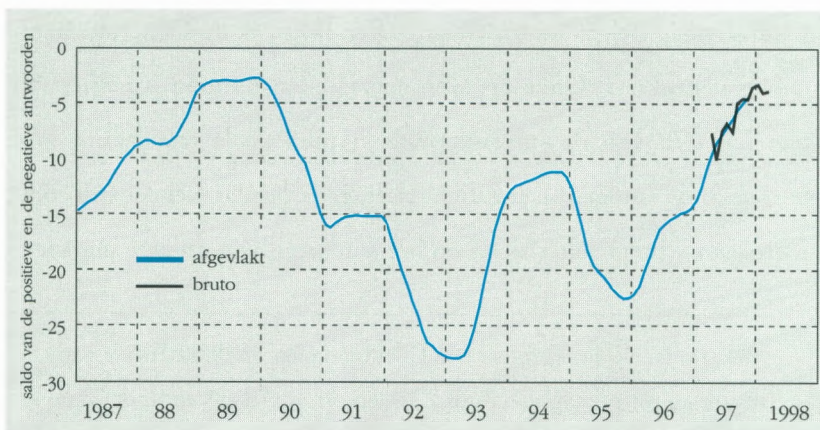

Bron: NBB, grafische verwerking WES

recentelijk minder sterk dan bijvoorbeeld in de eerste helft van 1997. Figuur 4 tenslotte toont dat de conjunctuurcurve momenteel waarden benadert die sedert de hoogconjunctuur van 1989 niet meer bereikt werden.

Besluit

De werkloosheid blijft verder dalen. Ongeacht de seizoen-gebonden afname van de werkloosheid, neemt de werkloosheid op jaarbasis af. Ook de jeugdwerkloosheid blijft positief evolueren en de lopende werkaanbiedingen nemen verder toe.

De omzet en de investeringen blijven maand na maand een stijging op jaarbasis vertonen. Ook de voortschrijdende drie- en twaalfmaandgemiddeldes blijven groter dan deze van twaalf maanden vroeger. Recentelijk is er wel een stagnatie van de indexen van de voortschrijdende gemiddeldes; er is met andere woorden geen versterking van de toename meer.

Ook de conjunctuurcurve van de Nationale Bank toont een afzakking van de positieve trend. De recente bruto-waarden geven geen duidelijke richting aan.

Er zijn dus verschillende indicaties dat de groei van de conjunctuur in 1997 thans iets vertraagt. De vraag stelt zich of dit een adempauze is en de groei hierna opnieuw zal versterken of deze vertraging een, misschien kleine, ombuiging aankondigt. Recentere waarnemingen zullen hier uitsluitsel over kunnen geven.

- 1 Toestand juni 1998.
- 2 Onder werklozen wordt verstaan: het aantal niet-werkende werkzoekenden. Zij vertegenwoordigen het bij de VDAB ingeschreven arbeidsmarktpotentieel. In deze groep zijn onder meer de schoolverlaters, de vrij ingeschreven en een zeer diverse restgroep (met daarin de tijdelijk geschorsten) opgenomen. Een nadeel is wel dat de oudere werklozen (50 jaar of ouder) niet zijn opgenomen.
- 3 Vergunde woningen in woongebouwen en in niet-woongebouwen.
- 4 Het feit dat de registratie gebeurt naar vestiging van de hoofdzetel betekent dat men niet noodzakelijk de economische activiteit in het betrokken arron-

dissement meet. Dit nadeel wordt afgezwakt doordat het hier over een evolutie doorheen de tijd gaat. Maandelijks procentuele veranderingen zijn dan belangrijker dan absolute gegevens.

Een tweede nadeel is dat enkel bedrijven met een omzet van 20 miljoen BEF of meer aangifte doen op maandbasis. Het kan zijn dat een bedrijf nu eens wel en dan weer niet beantwoordt aan dit criterium. Om dit nadeel te ondervangen is het aangewezen op provinciaal niveau te werken.

'Toetreders' en 'uittreders' vallen dan minder op en kunnen elkaar misschien meer compenseren dan als men werkt op het arrondissementele niveau.

5 Zie vorige voetnoot.

6 De constructie van de indicator van de Nationale Bank verloopt als volgt: er wordt maandelijks een enquêteformulier aan bedrijfsleiders verzonden. Daarin gaat men na hoe het gesteld is met een aantal facetten van de activiteit, de vraag en de vooruitzichten. Er zijn drie antwoordmogelijkheden: stijgend (positief), gelijkblijvend of dalend (negatief). De indicator is het saldo van de positieve en de negatieve antwoorden op deze vragen, en dit voor alle ondervraagden. In tegenstelling tot de nationale indicator worden de antwoorden hier niet gewogen. De maandelijks resultaten van de enquête worden op een grafiek uitgezet. De curve wordt afgevlakt. Zo kan men de trend gemakkelijker onderkennen.

G-BUSINESS • BUITENLANDSE HANDEL

Voor mijn handelsactiviteiten
in het buitenland word ik
bijgestaan door specialisten.
Dat noem ik G-kracht.

Overal waar Belgische bedrijven zaken doen, is de Generale Bank stevig verankerd. Onze ervaren specialisten kunnen u helpen bij alle facetten van de internationale handel zoals transacties met verregaande automatisering, financieringen op maat, beheer van commerciële en financiële risico's en het aanboren van nieuwe markten.

Bel voor meer info gratis onze Cliëntendienst op 0800-16789 van maandag tot vrijdag van 7 tot 22 u. en op zaterdag van 9 tot 17 u.
Of kom langs in een van onze Generale Bank-agentschappen.



"Een bank die me wegwijs maakt in alle aspecten van de internationale handel, dat is pas sterk."



Generale Bank. Mijn Kracht.