

Verloop van de sociaal-economische indicatoren en de conjunctuur in West-Vlaanderen, toestand februari 1998

Werkloosheid

In december 1997 telde West-Vlaanderen 36.932 niet-werkende werkzoekenden (zie grafiek 1)⁽¹⁾. Dit is ruim 2.500 personen of 6,4 % minder dan in december 1996. De daling op jaarbasis is gestart in juni 1996 en bereikte een maximum in januari 1997. Daarna zwakte de dalende trend af tot in juli en begon daarna weer aan een opwaartse klim. In 1997 lag het aantal niet-werkende werkzoekenden globaal 6 % lager dan in 1996.

In december was er in alle West-Vlaamse arrondissementen een daling van de werkloosheid op jaarbasis, zij het in verschillende mate. In de zuidelijke arrondissementen Tielt (- 13,5 %), Roeselare (- 12,1 %) en Kortrijk (- 10,0 %) daalde de werkloosheid het snelst ten opzichte van vorig jaar. Ook in het arrondissement Ieper was er een aanzienlijke afname (- 9,5 %). In de arrondissementen Diksmuide (- 3,9 %), Veurne (- 3,8 %) en Oostende (- 3,2 %) lag de daling heel wat lager. Onderaan de rangschikking staat het arrondissement Brugge met een afname van 1,6 %.

In het Vlaamse Gewest bedroeg het aantal niet-werkende werkzoekenden in december 1997 ruim 233.700 personen, wat 6,3 % minder is dan in december 1996.

De jeugdwerkloosheid is in december 1997 met 2,3 procentpunt gedaald ten opzichte van dezelfde maand van het jaar ervoor. In alle maanden van 1997 was het trouwens zo dat het aandeel van de jeugdwerkloosheid lager was dan in de respectievelijke maanden van 1996. De evolutie is bovendien nog in een ander opzicht gunstig. De daling op jaarbasis was namelijk in de tweede helft van 1997 groter dan in de eerste helft van 1997.

Lopende werkaanbiedingen

Eind december 1997 registreerde de VDAB 2.983 lopende werkaanbiedingen in West-Vlaanderen. Dit is 31,8 % meer dan eind december 1996. Ook in de vorige maanden van 1997 verliep het aantal openstaande vacatures bij de VDAB gunstig. In 1997 waren er op het einde van elke maand gemiddeld 17,6 % meer lopende werkaanbiedingen dan in 1996.

Bouwnijverheid

In september 1997 werd de bouw van 527 woningen vergund⁽²⁾. Ten opzichte van september 1996 is dit 20,9 % minder. In de vorige maanden van 1997 was er enkel in april en in augustus een stijging op jaarbasis. Over het algemeen waren de schommelingen van deze statistiek de afgelopen maanden zeer groot. Globaal werden in de eerste negen maanden van 1997 zo'n 11 % minder woningen vergund dan in dezelfde maanden van 1996.

Omzet

De grote bedrijven met zetel in West-Vlaanderen⁽³⁾ realiseerden in oktober 1997 een omzet van 153,0 miljard frank. Dit is het hoogste omzetcijfer van de eerste tien maanden van 1997 (zie grafiek 2). In nominale termen groeide de omzet met 8,2 % ten opzichte van oktober 1996. In de eerste tien maanden van 1997 lag het totale omzetcijfer bijna 7 % hoger dan in dezelfde periode van 1996. Deze toename stemt overeen met een omzet van 84,5 miljard frank.

Investerings

De investeringen van de grote bedrijven met zetel in West-Vlaanderen⁽⁴⁾ bedroegen in oktober 1997 ongeveer 5,7 miljard frank. Op jaarbasis is dit een vooruitgang met 10,6 %. De totale toename van de investeringen in de periode van januari tot oktober 1997 bedraagt bijna 6 miljard frank of 13 %.

Elektriciteitsverbruik

Tijdens het derde kwartaal van 1997 noteerden de West-Vlaamse bedrijven een elektriciteitsverbruik van 1.050.853 Mwh. Dit is 5,3 % meer dan in het derde kwartaal van 1996. Ook in de vorige kwartalen van 1997 was er een toename op jaarbasis, zij het minder groot.

Conjunctuurindicator Nationale Bank

In december 1997 bereikte de bruto synthetische conjunctuurcurve⁽⁵⁾ een waarde van - 3,5. De recente waarden van deze indicator blijven wijzen op een goede conjunctuur (zie grafiek 3). Deze gunstige evolutie is vooral merkbaar in de industrie en de handel. Ook in deze sectoren is de recentste brutowaarde gestegen. In de industrie is de brutowaarde zelfs amper nog negatief (- 1,3). De afgevlakte synthetische curve (die met enkele maanden vertraging berekend wordt) is sedert begin 1997 opwaarts gericht en blijft een positieve trend vertonen.

Grafiek 1
Evolutie van het aantal niet-werkzoekenden in West-Vlaanderen

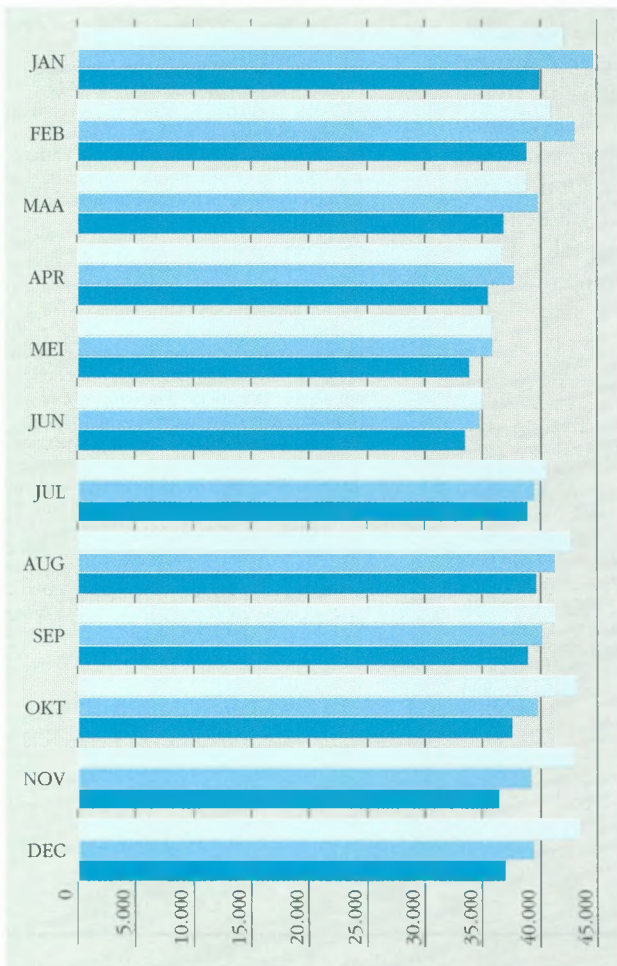

BRON: VDAB, grafische verwerking WES

Grafiek 2
Evolutie omzet West-Vlaamse bedrijven

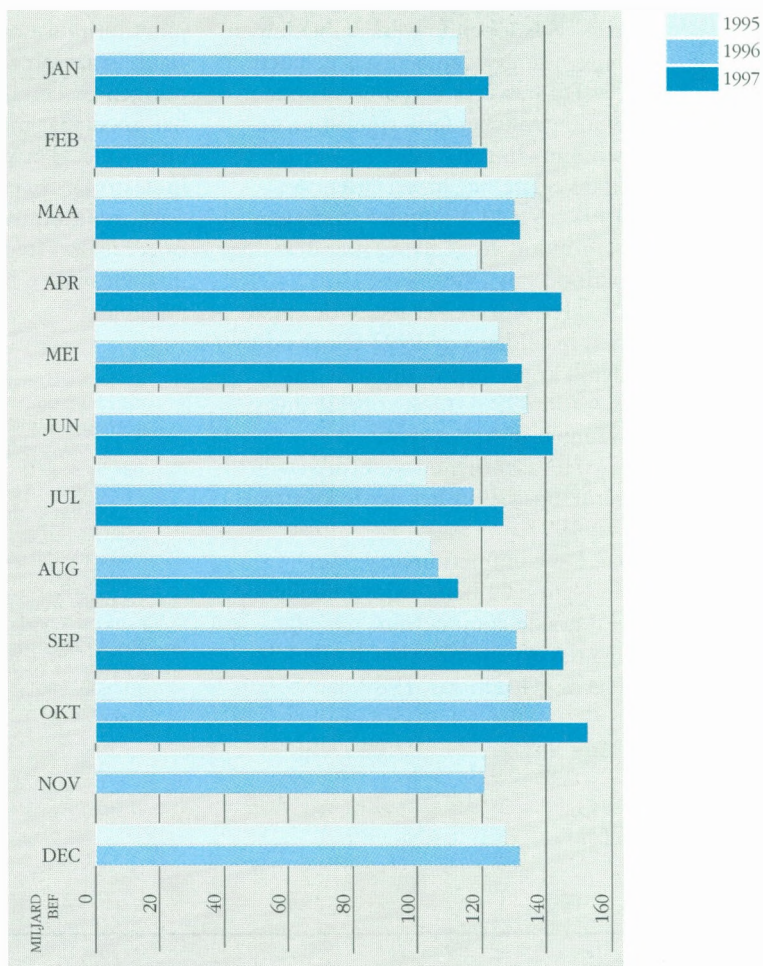

BRON: VDAB, grafische verwerking WES

Grafiek 3
Synthetische conjunctuurcurve voor West-Vlaanderen

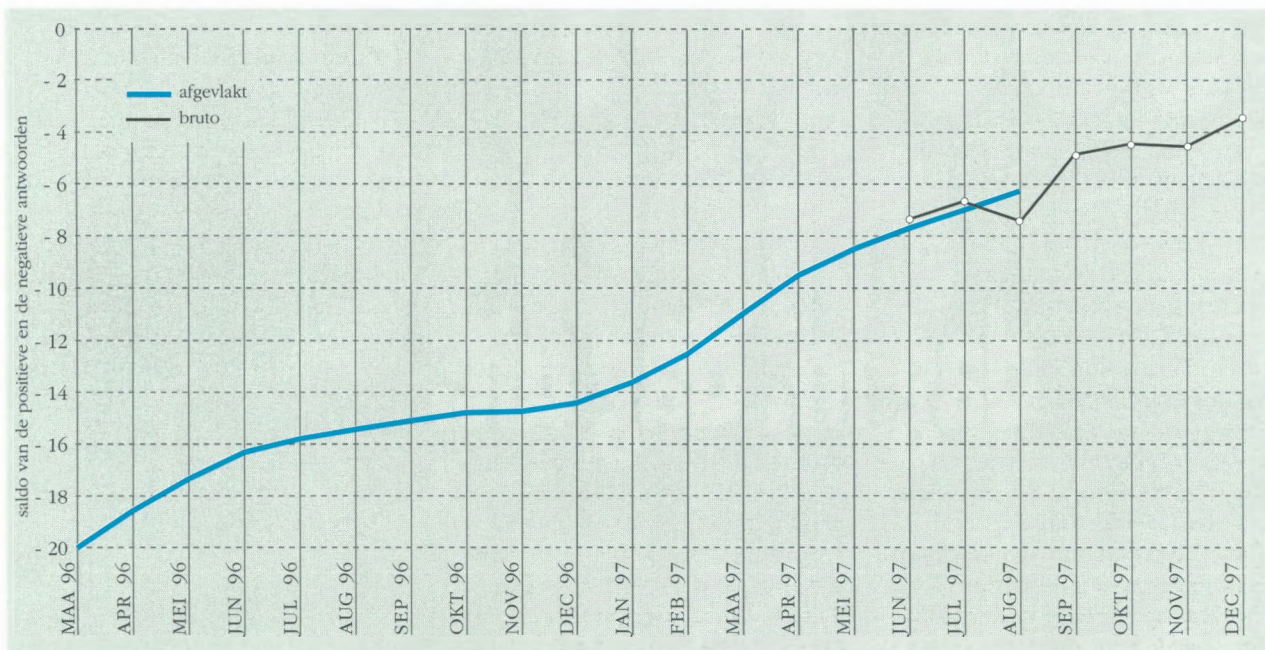

BRON: NBB, grafische verwerking WES

Besluit

De statistiek van de werkloosheid blijft in gunstige richting evolueren. De lopende werkaanbiedingen blijven hoger dan een jaar geleden.

De statistiek van de vergunde woningen is onderhevig aan grote schommelingen. Globaal werden er in de eerste negen maanden van 1997 zo'n 11 % minder woningen vergund in vergelijking met dezelfde periode van 1996.

Het omzetcijfer lag in de eerste tien maanden van 1997 telkens duidelijk hoger dan in dezelfde maanden van 1996. Ook voor de investering is dit het geval.

Het elektriciteitsverbruik evolueerde positief in het derde kwartaal van 1997.

De conjunctuurcurve van de Nationale Bank wijst duidelijk op een goede conjunctuur. De afgevlakte curve blijft opwaarts gericht. Het is geleden van 1989 dat

de waarden van de afgevlakte synthetische curve nog zo hoog waren in West-Vlaanderen.

Samenvattend blijkt uit de conjunctuurindicator van de Nationale Bank (waarvan zeer recente waarnemingen beschikbaar zijn) dat het goed gaat met de West-Vlaamse economie. Dit wordt door heel wat indicatoren bevestigd. Of deze positieve trend nog verder zal toenemen of eerder zal stagneren, zal nog moeten blijken uit recentere waarnemingen.

- (1) Onder werklozen wordt verstaan : het aantal niet-werkende werkzoekenden. Zij vertegenwoordigen het bij de VDAB ingeschreven arbeidsmarktpotentieel. In deze groep zijn onder meer de schoolverlaters, de vrij ingeschreven en een zeer diverse restgroep (met daarin de tijdelijk geschorsten) opgenomen. Een nadeel is wel dat de oudere werklozen (50 jaar of ouder) niet zijn opgenomen.
- (2) Vergunde woningen in woongebouwen en in niet-woongebouwen.
- (3) Het feit dat de registratie gebeurt naar vestiging van de hoofdzetel betekent dat men niet noodzakelijk de economische activiteit

in het betrokken arrondissement meet. Dit nadeel wordt afgezwakt doordat het hier over een evolutie doorheen de tijd gaat. Maandelijkse procentuele veranderingen zijn dan belangrijker dan absolute gegevens. Een tweede nadeel is dat enkel bedrijven met een omzet van 20 miljoen of meer aangifte doen op maandbasis. Het kan zijn dat een bedrijf nu eens wel en dan weer niet beantwoordt aan dit criterium. Om dit nadeel te ondervangen is het aangewezen op provinciaal niveau te werken. 'Toetreders' en 'uittreders' vallen dan minder op en kunnen elkaar misschien meer compenseren dan als men werkt op het arrondissementele niveau.

(4) Zie vorige voetnoot.

(5) De constructie van de indicator van de Nationale Bank verloopt als volgt : er wordt maandelijks een enquêteformulier aan bedrijfsleiders verzonden. Daarin gaat men na hoe het gesteld is met een aantal facetten van de activiteit, de vraag en de vooruitzichten. Er zijn drie mogelijkheden: stijgend (positief), gelijkblijvend of dalend (negatief). De indicator is het saldo van de positieve en de negatieve antwoorden op deze vragen, en dit voor alle ondervraagden. In tegenstelling tot de nationale indicator worden de antwoorden hier niet gewogen. De maandelijkse resultaten van de enquête worden op een grafiek uitgezet. De curve wordt afgevlakt. Zo kan men de trend gemakkelijker onderkennen.

Een team medewerkers

tot uw dienst, dag in, dag uit.



GASELWEST



IMEWO



Electrabel Distributie Vlaanderen verzorgt de dienstverlening in opdracht van Gaselwest en Imewo