

Het verloop van de sociaal-economische indicatoren en de conjunctuur in West-Vlaanderen, toestand september 1997

Werkloosheid

In juli 1997 telde West-Vlaanderen 38.819 werklozen¹ (grafiek 1). Zoals elk jaar is de werkloosheid in juli hoger ten opzichte van de vorige maanden als gevolg van het groot aantal afgestudeerden die zich bij de VDAB laten inschrijven als werkzoekend, de geringere activiteit in de zomermaanden en het aflopen van tijdelijke contracten in het onderwijs.

Op jaarbasis, dit is ten opzichte van juli 1996 is er evenwel een daling van 1,6%. Deze daling op jaarbasis werd ingezet in juni 1996 en is vooral te verklaren door de versoepelde uitschrijving van oudere werklozen sedert begin 1996². Het feit dat de dalende trend op jaarbasis afzwakt, doet vermoeden dat het effect van deze maatregel langzamerhand verdwijnt.

Het aandeel van de jeugdwerkloosheid kent een opstoot in juli ten opzichte van de eerste helft van het jaar om hogervermelde reden. Op jaarbasis ligt het aandeel echter 2,0 procentpunt lager. Sedert december 1996 is er een onafgebroken daling op jaarbasis die zelfs maandelijks lijkt te versterken.

Lopende werkaanbiedingen

Eind juli waren er in West-Vlaanderen 3.274 lopende werkaanbiedingen bij de VDAB. Dit is 16% meer dan op het einde van dezelfde maand in 1996 (en opnieuw het aantal van juli 1995). In de eerste 7 maanden van 1997 lag het aantal lopende werkaanbiedingen gemiddeld 6,6% hoger dan in dezelfde periode van 1996 en 11,3% hoger dan in dezelfde periode van 1995.

Bouwnijverheid

Vorig jaar was er een sterke stijging op jaarbasis van het aantal vergunde woningen³ en dit vanaf mei tot eind 1996. De eerste drie maanden van 1997 was er een gevoelige daling van het aantal vergunde

woningen in West-Vlaanderen. In april 1997 werden in West-Vlaanderen 840 woningen vergund. Dit was opnieuw 40,9% meer dan in april van vorig jaar. In mei daalde het aantal vergunde woningen echter weer (551 of - 25,3% op jaarbasis). In maart, april en mei 1997 was het aantal vergunde woningen wel hoger dan in dezelfde periode van 1995.

Omzet van de bedrijven

De omzet van de grote bedrijven met zetel in West-Vlaanderen⁴ bedroeg in mei 1997 132,8 miljard frank (grafiek 2). Op jaarbasis is dit een stijging van 3,6%. Ook in de eerste vier maanden van 1997 was er steeds een stijging op jaarbasis, waarvan de grootste toename zich in april (+ 11,2%) voordeed.

Investerings van de bedrijven

In mei 1997 bedroegen de investeringen van de grote bedrijven met zetel in West-Vlaanderen⁵ 4,9 miljard frank. Dit komt neer op een stijging van 12,5% ten opzichte van mei 1996. Sedert oktober vorig jaar is er onafgebroken een stijging op jaarbasis.

Conjunctuurindicator Nationale Bank

Na de lichte daling van de bruto-conjunctuurindicator⁶ voor West-Vlaanderen in het najaar van 1996, vertoont deze in 1997 een noemenswaardige stijging (grafiek 3). In juli werd een waarde bereikt van - 6,7. In januari van dit jaar was dit nog - 16,0.

Dit toenemend optimisme bij de ondernemers van West-Vlaanderen vertaalt zich in een sterker wordende trend van de afgevlakte synthetische conjunctuurcurve voor de eerste drie maanden van 1997.

Het is vooral de deelindex van de industrie die verantwoordelijk is voor de stijging van de globale curve. De indicator van de ruwbouw en de handel

¹ Onder werklozen wordt verstaan : het aantal niet-werkende werkzoekenden. Dit komt overeen met de EG-definitie. Een nadeel is wel dat de oudere werklozen (50 jaar of ouder) niet zijn opgenomen.

² Sedert begin 1996 kan elke werkloze ouder dan 50 jaar en minstens 1 jaar werkloos vrijstelling van inschrijving als werkzoekende bekomen. Vroeger bedroeg deze leeftijds-grens 55 jaar en meer (of 50 jaar en meer met verminderde arbeidsongeschiktheid).

³ Vergunde woningen in woongebouwen en in niet-woongebouwen.

⁴ Het feit dat de registratie gebeurt naar vestiging van de hoofdzetel betekent dat men niet noodzakelijk de economische activiteit in het betrokken arrondissement meet. Dit nadeel wordt afgezwakt doordat het hier over een evolutie doorheen de tijd gaat. Maandelijks procentuele veranderingen zijn dan belangrijker dan absolute gegevens.

Een tweede nadeel is dat enkel bedrijven met een omzet van 20 miljoen of meer aangifte doen op maandbasis. Het kan zijn dat een bedrijf nu eens wel en dan weer niet beantwoordt aan dit criterium. Om dit nadeel te ondervangen is het aangewezen op provinciaal niveau te werken. 'Toetreders' en 'uit-treders' vallen dan minder op en kunnen elkaar misschien meer compenseren dan als men werkt op het arrondissementele niveau.
⁵ zie voetnoot 4.

⁶ De constructie van de indicator van de Nationale Bank verloopt als volgt : er wordt maandelijks een enquêteformulier aan bedrijfsleiders verzonden. Daarin gaat men na hoe het gesteld is met een aantal facetten van de activiteit, de vraag en de vooruitzichten. Er zijn drie antwoordmogelijkheden : stijgend (positief), gelijkblijvend of dalend (negatief). De indicator is het saldo van de positieve en de negatieve antwoorden op deze vragen, en dit voor alle ondervraagden. In tegenstelling tot de nationale indicator worden de antwoorden hier niet gewogen.

De maandelijks resultaten van de enquête worden op een grafiek uitgezet. De curve wordt afgevlakt. Zo kan men de trend gemakkelijker onderkennen.

Grafiek 1

Evolutie van het aantal niet-werkende werkzoekenden in West-Vlaanderen

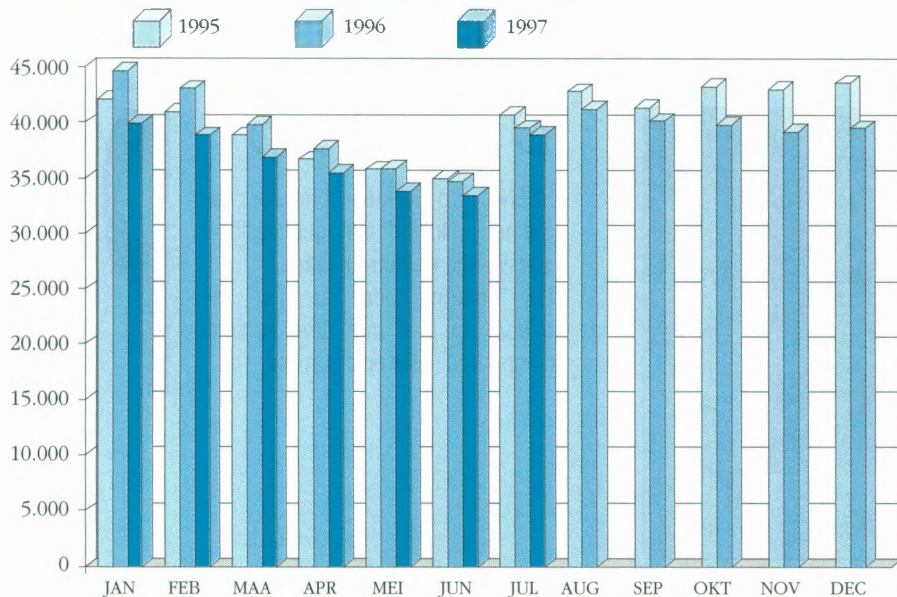

Bron : VDAB, grafische verwerking WES

blijven eerder op het niveau van eind 1996 hangen.

Conclusie

De werkloosheid in West-Vlaanderen vertoont nog steeds een dalende trend op jaarbasis, maar deze trend lijkt af te zwakken.

Het aandeel van de jeugdwerkloosheid kent al sinds december 1996 een continue daling op jaarbasis.

Het aantal lopende werkaanbiedingen evolueert ook in gunstige zin : in juli 1997 waren er bij de VDAB 16% meer werkaanbiedingen lopend in vergelijking met juni vorig jaar.

De sterke stijging van het aantal vergunde woningen in de tweede helft van 1996 werd gevolgd door een daling op jaarbasis in januari, februari en maart 1997. In april was er opnieuw een forse stijging op jaarbasis, gevolgd door een daling in mei.

De omzet en de investeringen in West-Vlaanderen scoren uitstekend. In de eerste vijf maanden van 1997 lag de omzet 5,4% hoger dan in dezelfde periode van 1996, voor de investeringen was dit 9,4% hoger.

Het merendeel van de indicatoren verloopt dus zeer gunstig en doen voor 1997 een stijgend optimisme vermoeden bij de West-Vlaamse ondernemers. Dit wordt bevestigd door de bruto- en de afgevlakte conjunctuurcurve.

Na de matige prestatie vooral in de tweede helft van 1996, kent West-Vlaanderen een vernieuwde groei in 1997. Zoals de verschillende indicatoren evolueren, kan men verwachten dat deze verbetering van de conjunctuur zich nog zal verderzetten in de tweede helft van 1997.

Grafiek 2

Evolutie omzet West-Vlaamse bedrijven (volgens BTW-aangiften)

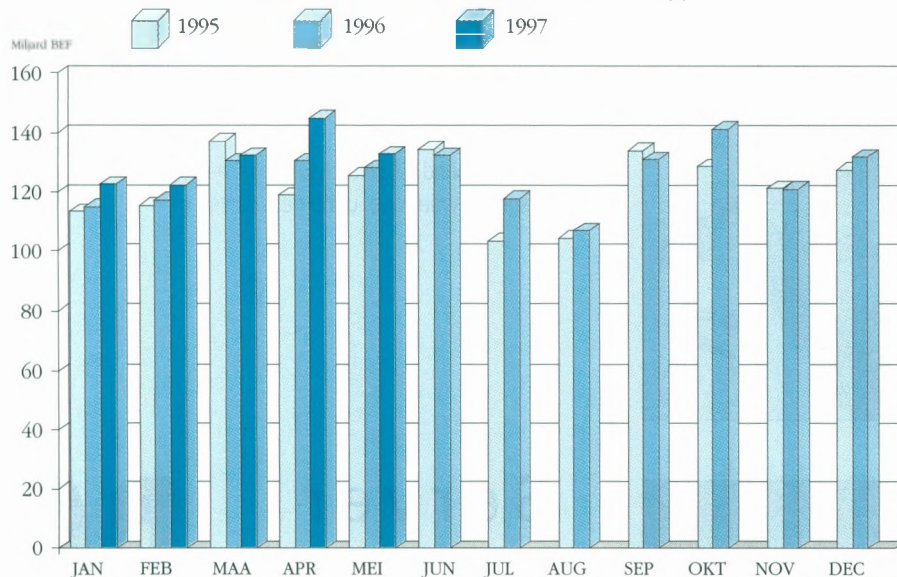

Bron : NIS, grafische verwerking WES

Grafiek 3

Synthetische conjunctuurcurve voor West-Vlaanderen

Saldo van de positieve en de negatieve antwoorden

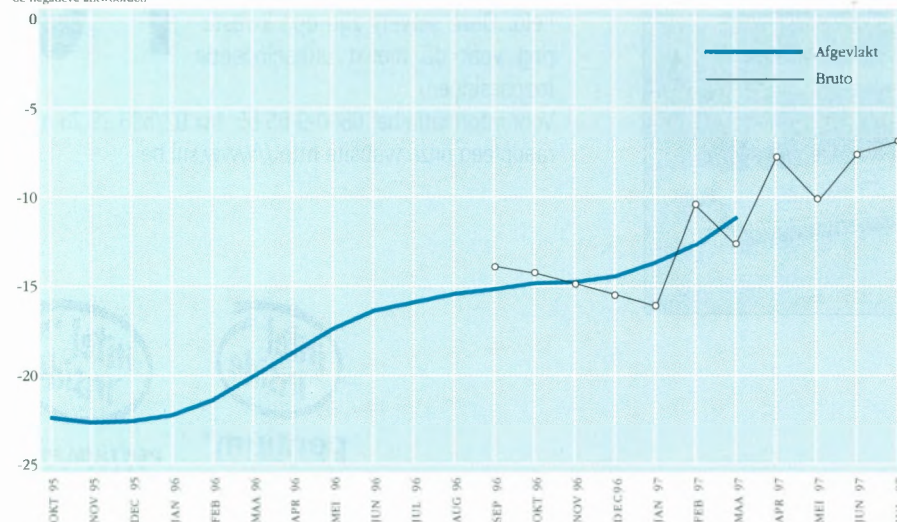

Bron : NBB, grafische verwerking WES