

# Het verloop van de sociaal-economische indicatoren en de conjunctuur in West-Vlaanderen, toestand november 1996

## Werkloosheid

Er zijn in oktober 1996 39.839 werklozen<sup>1</sup> in West-Vlaanderen (grafiek 1). Dit komt overeen met een daling met 7,9 % ten opzichte van vorig jaar. Sedert juni van dit jaar kent de werkloosheid weer een dalende trend op jaarbasis. Deze gunstige evolutie van het aantal werklozen is evenwel in belangrijke mate toe te schrijven aan een versoepelde uitschrijving van oudere werklozen<sup>2</sup>.

In het Vlaamse Gewest als geheel was de werkloosheid in september lager dan een jaar terug (- 1,9 %). Ook hier is dit een gevolg van de gewijzigde beleidsmaatregel voor oudere werklozen.

Het aandeel van de jeugdwerkloosheid is in oktober 0,8 procentpunt hoger dan verleden jaar. Sedert oktober 1995 is het aandeel van de jeugdwerkloosheid toegenomen. Toch moet deze toename gerelativeerd worden. Het aandeel van de jeugdwerkloosheid bevindt zich immers nog steeds op een structureel laag niveau. Bovendien brengt de wijziging van de reglementering met zich mee dat er minder oudere personen als werkloos geregistreerd worden. Het aandeel van de jongere werklozen loopt daardoor uiteraard op.

## Lopende werkaanbiedingen

De VDAB telt eind oktober 2.223 lopende werkaanbiedingen. Dit is bijna een vijfde minder dan vorig jaar. Het aantal lopende werkaanbiedingen is nu reeds gedurende vier maanden lager dan een jaar terug. Een en ander heeft echter te maken met het feit dat het aantal geregistreerde werkaanbiedingen bij de VDAB vorig jaar kunstmatig hoger was. Dit had te maken met de invoering van een nieuw informaticasysteem. Een vergelijking met vorig jaar moet dus met de nodige voorzichtigheid gebeuren.

## Bouwnijverheid

Er werden in West-Vlaanderen in juli van dit jaar 714 bouwvergunningen

afgeleverd<sup>3</sup>. Dit is fors meer dan in juli 1995. De maandelijkse schommelingen van deze statistiek kunnen echter soms groot zijn. Globaal blijkt dat er circa 16 % meer bouwvergunningen afgeleverd werden in het eerste semester van 1996 in vergelijking met hetzelfde semester van 1995.

## Omzet van de bedrijven

De omzet van de grote bedrijven met zetel in West-Vlaanderen<sup>4</sup> bedroeg 117,9 miljard frank in juli van dit jaar (grafiek 2). Dit betekent in nominale termen een groei van 13,9 % in vergelijking met vorig jaar. Dit goede resultaat contrasteert met enige zwakkere maanden van begin 1996. Enkel in april was er eveneens een vrij behoorlijke groei van het omzetcijfer.

## Investerings van de bedrijven

De investeringen van de grote bedrijven met zetel in West-Vlaanderen<sup>5</sup> bedroegen circa 3,8 miljard frank in juli. Dit is in nominale termen een lichte stijging met 0,5 %. Er is met andere woorden sprake van een eerder zwakke groei. Toch is er een einde gekomen aan de dalende tendens van de afgelopen maanden.

## Het elektriciteitsverbruik van de bedrijven

Het elektriciteitsverbruik van de West-Vlaamse bedrijven bedroeg 1.038.944 MWh tijdens het tweede kwartaal van 1996. Dit is 2,4 % meer dan in het tweede kwartaal van 1995. Daarmee zet de groei van het elektriciteitsverbruik zich door na een afzwakking in de loop van 1995.

## Conjunctuurindicator Nationale Bank

De bruto syntetische conjunctuurcurve<sup>6</sup> noteert in september 1996 een waarde van - 13,7 (grafiek 3). Sedert begin 1996 is de indicator aan een opwaartse klim begonnen. De verbeter-

ring van de conjunctuur is zowel in de industrie, de ruwbouw als de handel

<sup>1</sup> Onder werklozen wordt verstaan: het aantal niet-werkende werkzoekenden. Dit komt overeen met de EG-definitie. Een nadeel is wel dat de oudere werklozen (50 jaar of ouder) niet zijn opgenomen.

<sup>2</sup> Sedert begin 1996 kan elke werkloze ouder dan 50 jaar en minstens 1 jaar werkloos vrijstelling van inschrijving als werkzoekende bekomen. Vroeger bedroeg deze leeftijdsgrens 55 jaar en meer (of 50 jaar en meer met verminderde arbeidsgeschiktheid).

<sup>3</sup> Vergunde woningen in woongebouwen en in niet-woongebouwen.

<sup>4</sup> Het feit dat de registratie gebeurt naar vestiging van de hoofdzetel betekent dat men niet noodzakelijk de economische activiteit in het betrokken arrondissement meet. Dit nadeel wordt afgezwakt doordat het hier over een evolutie doorheen de tijd gaat. Maandelijkse procentuele veranderingen zijn dan belangrijker dan absolute gegevens. Een tweede nadeel is dat enkel bedrijven met een omzet van 20 miljoen of meer aangifte doen op maandbasis. Het kan zijn dat een bedrijf nu eens wel en dan weer niet beantwoordt aan dit criterium. Om dit nadeel te ondervangen is het aangewezen op provinciaal niveau te werken. 'Toetreders' en 'uit-treders' vallen dan minder op en kunnen elkaar misschien meer compenseren dan als men werkt op het arrondissementele niveau.

<sup>5</sup> zie voetnoot 3.

<sup>6</sup> De constructie van de indicator van de Nationale Bank verloopt als volgt: er wordt maandelijks een enquêteformulier aan bedrijfsleiders verzonden. Daarin gaat men na hoe het gesteld is met een aantal facetten van de activiteit, de vraag en de vooruitzichten. Er zijn drie antwoordmogelijkheden: stijgend (positief), gelijkblijvend of dalend (negatief). De indicator is het saldo van de positieve en de negatieve antwoorden op deze vragen, en dit voor alle ondervraagden. In tegenstelling tot de nationale indicator worden de antwoorden hier niet gewogen. De maandelijkse resultaten van de enquête worden op een grafiek uitgezet. De curve wordt afgevlakt. Zo kan men de trend gemakkelijker onderkennen.

**Grafiek 1**  
 Evolutie van het aantal niet-werkende werkzoekenden in West-Vlaanderen

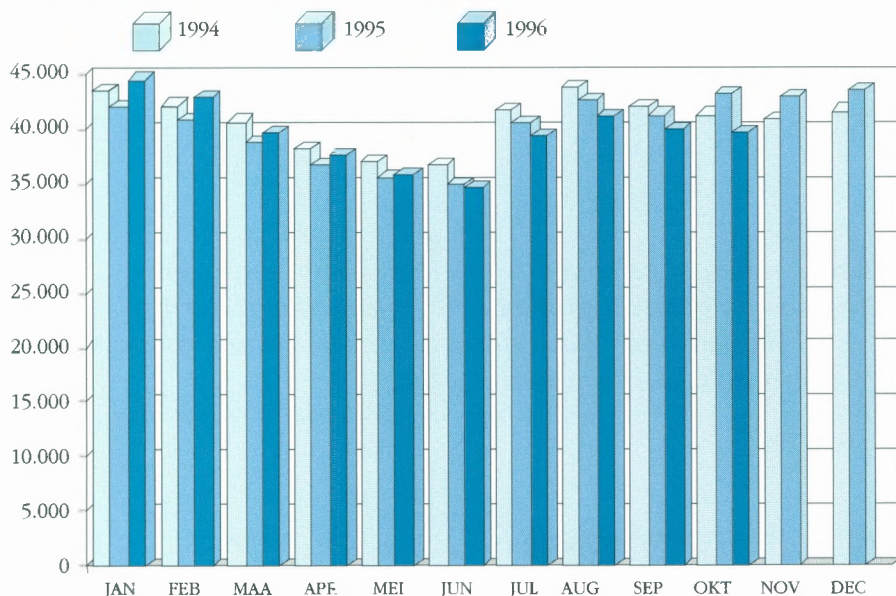

Bron : VDAB

**Grafiek 2**  
 Evolutie omzet West-Vlaamse bedrijven (volgens BTW-aangiften)

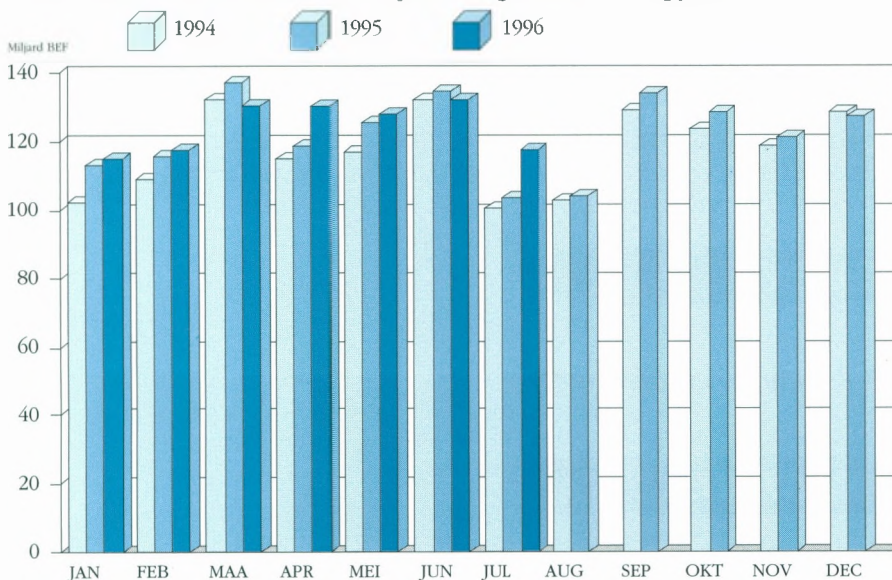

Bron : NIS

**Grafiek 3**  
 Synthetische conjunctuurcurve voor West-Vlaanderen

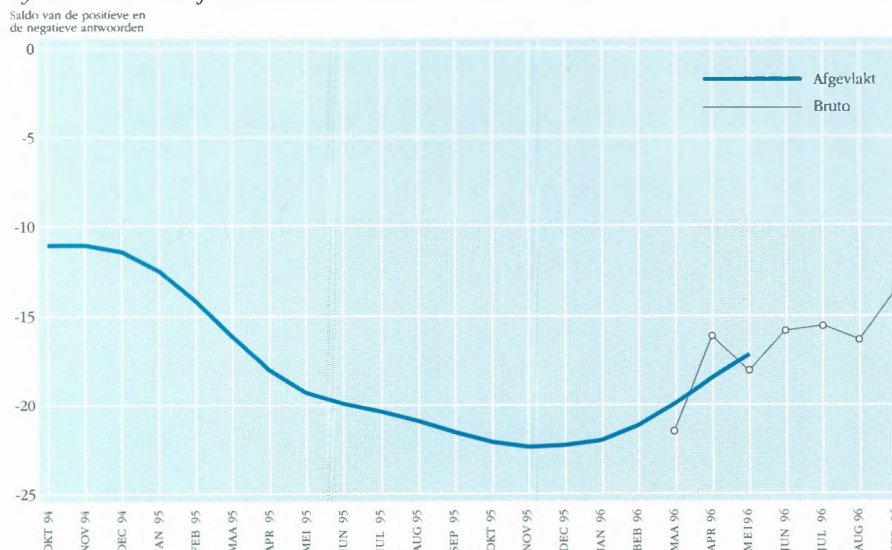

Bron : NBB

merkbaar. In al deze sectoren is de recentste brutowaarde gestegen.

Ook in Vlaanderen als geheel duidt de conjunctuurindicator op een herstel.

*Conclusie*

De werkloosheid kent een dalende tendens. Dit is echter te wijten aan een wijziging in de reglementering voor oudere werklozen.

De lopende werkaanbiedingen bij de VDAB zijn lager dan verleden jaar. Een jaar terug waren de lopende werkaanbiedingen echter kunstmatig hoger.

Er zijn in de eerste jaarhelft van 1996 meer vergunde woningen dan tijdens het eerste semester van 1995.

Het recentste omzetcijfer is behoorlijk. In de eerste jaarhelft waren er immers een aantal minder goede maanden. Ook wat de investeringen betreft lijkt er beterschap in zicht.

Het elektriciteitsverbruik groeit sterker dan op het einde van vorig jaar.

De conjunctuurcurve van de Nationale Bank wijst duidelijk op een betere conjunctuur. Zowel in de industrie, de handel als de ruwbouw is de conjunctuur aan de beterhand.

Concluderend blijkt dat het herstel van de conjunctuur dat door de Nationale Bank een paar maanden terug aangekondigd werd zich inderdaad doorzet. Daarbij komt dat de recentste waarden van de conjunctuurindicator opwaarts gericht blijven. Dit doet vermoeden dat het conjunctuurherstel stevig is. Een negatief punt is dat de werkloosheid vooralsnog weinig gunstige gevolgen ondervindt van de aantrekkende conjunctuur (de daling is voor een belangrijk deel te wijten aan een wijziging in de reglementering). Waarschijnlijk zal een verder conjunctuurherstel hier beterschap brengen. Bovendien situeert de werkloosheid in West-Vlaanderen zich nog steeds op een lager niveau dan in Vlaanderen als geheel.