

Het verloop van de sociaal-ekonomische indicatoren en de conjunctuur in West-Vlaanderen, toestand september 1995

Werkloosheid

In de maand juli 1995 zijn er 40.673 werklozen¹ in West-Vlaanderen (grafiek 1). Dit is meer dan de maand voordien en is te wijten aan het jaarlijkse seizoenpatroon in de werkloosheid. Belangrijker is een vergelijking op jaarbasis. Aldus kent de werkloosheid een daling met 2,6%. Er is ook minder goed nieuws: het tempo van de afname begint te vertragen. Tijdens alle voorgaande maanden van dit jaar was de vermindering van de werkloosheid sterker.

In Vlaanderen als geheel is de werkloosheid eveneens aan het dalen. De afname is er echter niet zo sterk als in West-Vlaanderen. In de maanden mei, juni en juli van 1995 lag de werkloosheid respectievelijk 2,8%, 1,9% en 0,9% lager op jaarbasis. Ook hier verzwakt het tempo van de daling.

De jeugdwerkloosheid maakt 28,2% uit van de totale werkloosheid in juli 1995. De forse stijging ten opzichte van de maand (19,9%) voor-

dien komt door de instroom van jongeren na het beëindigen van hun studies (jongeren in wachttijd worden als niet-werkende werkzoekenden geregistreerd). De jeugdwerkloosheid is in juli 1,5% lager dan een jaar terug. In de maanden voordien was de afname sterker. Doch het aandeel van deze categorie bereikt heden een laag niveau zodat er maar weinig ruimte is voor een verdere afname.

Lopende werkaanbiedingen

Er zijn 3.220 lopende werkaanbiedingen op het einde van de maand juli 1995. Dit is 4,6% meer dan in juli 1994. Tijdens de voorgaande maanden was de toename van het aantal lopende werkaanbiedingen bij de VDAB sterker. Vooral de maanden januari en februari presteerden goed.

Bouwnijverheid

In januari 1995 waren er 597 vergunde woningen in West-Vlaan-

deren². Dit is een toename met 7,8% ten opzichte van dezelfde maand in 1994. De statistiek vertoont nogal wat schommelingen van maand tot maand. Gemiddeld over 1994 lag het aantal bouwvergunningen 8,0% lager dan in 1993.

In heel Vlaanderen was er eveneens sprake van een daling van de bouwvergunningen in 1994. De vermindering (-1,2%) was toch niet zo sterk als in West-Vlaanderen.

Omzet van de bedrijven

De omzet van de grote bedrijven met zetel in West-Vlaanderen³ beloopt in juni 1995 134,6 miljard frank (grafiek 2). Dit is in nominale termen slechts 1,9% meer dan tijdens de maand juni van 1994. De groei van de omzet loopt daarmee terug na betere prestaties tijdens de eerste maanden van dit jaar.

Grafiek 1

Evolutie van het aantal niet-werkende werkzoekenden in West-Vlaanderen

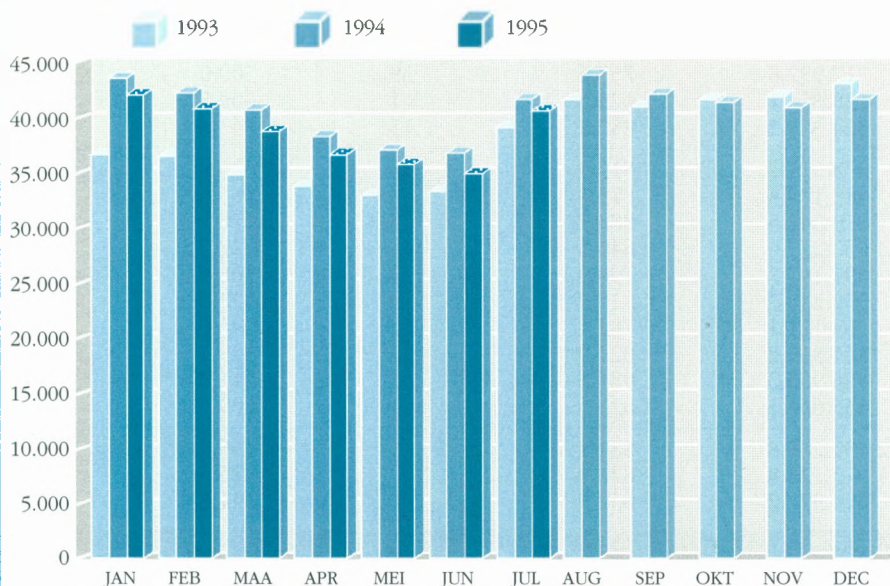

Bron : VDAB

¹ Onder werklozen wordt verstaan: het aantal niet-werkende werkzoekenden. Dit komt overeen met de EG-definitie. Een nadeel is wel dat de oudere werklozen (55+ of 50+ met verminderde arbeidsgeschiktheid) niet zijn opgenomen.

² Vergunde woningen in woongebouwen en in niet-woongebouwen.

³ Het feit dat de registratie gebeurt naar vestiging van de hoofdzetel betekent dat men niet noodzakelijk de economische activiteit in het betrokken arrondissement meet. Dit nadeel wordt afgezwakt doordat het hier over een evolutie doorheen de tijd gaat. Maandelijks procentuele veranderingen zijn dan belangrijker dan absolute gegevens.

Een tweede nadeel is dat enkel bedrijven met een omzet van 20 miljoen of meer aangifte doen op maandbasis. Het kan zijn dat een bedrijf nu eens wel en dan weer niet beantwoordt aan dit criterium. Om dit nadeel te ondervangen is het aangewezen op provinciaal niveau te werken. 'Toetreders' en 'uittreders' vallen dan minder op en kunnen elkaar misschien meer compenseren dan als men werkt op het arrondissementele niveau.

Grafiek 2
 Evolutie omzet Westvlaamse bedrijven (volgens BTW-aangiften)

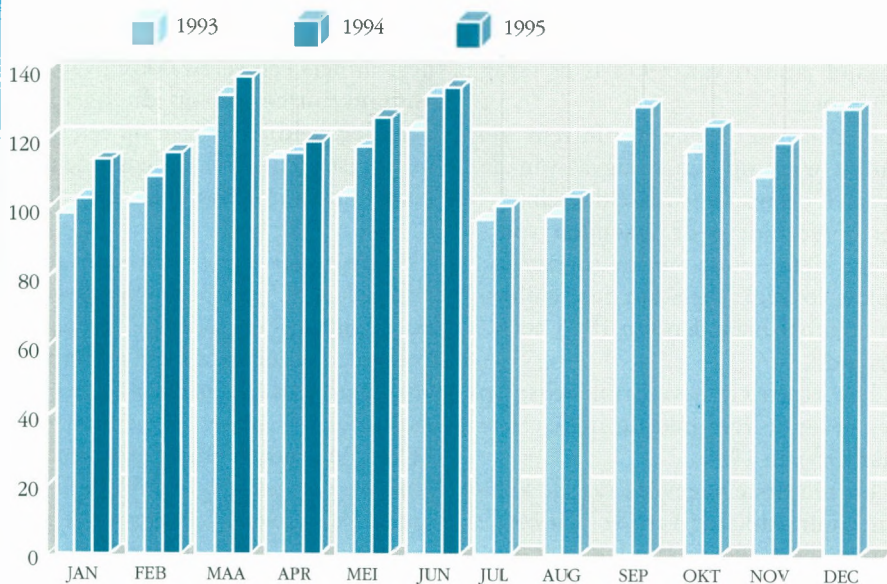

Bron : NIS

Investerings van de bedrijven

De investeringen van de grote bedrijven met zetel in West-Vlaanderen⁴ bedragen in juni 1995 circa 5,8 miljard frank. In nominale termen is dit een toename met 10,0% op jaarbasis. De maandelijkse schommelingen van de

ze indikator kunnen echter groot zijn. Toch is er sprake van een behoorlijke groei van de investeringen. Globaal over de eerste vijf maanden van 1995 is de omzet immers nominaal met 22% gegroeid ten opzichte van dezelfde periode van 1994.

Voor het eerste kwartaal van 1995 is

er ook in geheel Vlaanderen een toename van de investeringen.

Het elektriciteitsverbruik van de bedrijven

Het elektriciteitsverbruik van de Westvlaamse bedrijven bedraagt in het tweede kwartaal van 1995 circa 1.015.082 MWh. In vergelijking met hetzelfde kwartaal van 1994 is er sprake van een groei met 3,0%. Het kwartaal voordien bedroeg de groei zelfs 5,6%. Dit wijst op een betere conjunctuur.

Konjunctuurindicator Nationale Bank

De bruto synthetische conjunctuurkurve⁵ bereikt -20,6 in juli 1995 (grafiek 3). Sedert de zomer van 1993 werden dergelijke waarden niet meer gehaald. De indikator wijst op een minder goede economische toestand op korte termijn. De afgevlakte kurve die de trend weergeeft kan slechts berekend worden tot in maart. Sedert december van vorig jaar zet deze een neerwaartse beweging in.

⁴ zie voetnoot 3.

Grafiek 3
 Synthetische conjunctuurkurve voor West-Vlaanderen

Saldo van de positieve en de negatieve antwoorden

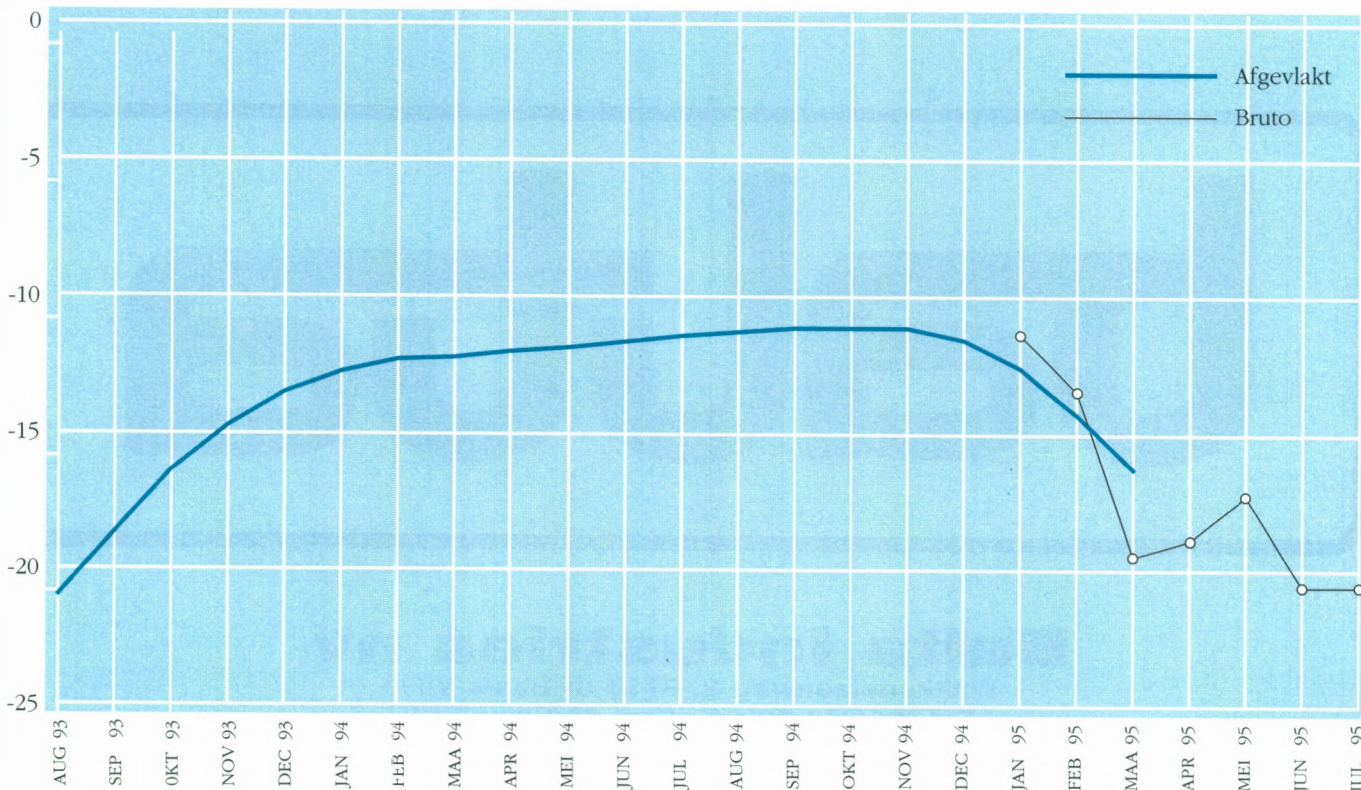

Bron : NBB