

informatief

west-vlaanderen na de fusies van gemeenten

Sinds 1 januari 1977 is het administratief voorkomen binnen West-Vlaanderen grondig veranderd. Het aantal gemeenten slonk op deze dag van 182 naar nog slechts 64. De officiële motivering van de doorgevoerde fusies werd reeds vermeld in 'West-Vlaanderen', nummer 1, 1976¹, en wordt hierna niet meer behandeld.

Vooraleer in te gaan op de recente fusies, kan worden gewezen op het feit dat deze geen alleenstaand gebeuren zijn. Het is niet mogelijk de *grenskorrektes*, die sinds 1830 werden doorgevoerd, te bespreken; de aandacht gaat enkel naar *samenvoegingen* en *afsplittingsen van gemeenten*.

In 1862 werd het Tielse gehucht Schuiferskapelle verheven tot een zelfstandige gemeente. In 1899 gebeurden de eerste fusies: Mariakerke werd opgeheven en verdeeld over Oostende en Stene. In hetzelfde jaar annexeerde Brugge de gemeente Sint-Pieters-op-de-Dijk. Daarna volgde een reeks afsplittingsen. Zo ontstond in 1904 de zelfstandige gemeente Poelkapelle uit een deel van Langemark. De Panne ontstond in 1911 uit Adinkerke. In 1919 werd Hertsberge in het leven geroepen door stukken van Oostkamp, Ruddervoorde en Wingene tot een nieuwe gemeente te vormen. Eveneens in 1919 ontstond Veldegem uit delen van Aartrijke, Ruddervoorde, Zedelgem en Torhout. In 1928 tenslotte werd Houthulst gesticht als een zelfstandig stuk van Klerken. West-Vlaanderen telde op dit ogenblik 253 gemeenten.

Er kan herinnerd worden aan de tijdelijke administratieve wijzigingen die tijdens de tweede wereldoorlog werden doorgevoerd en nadien terug afgeschaft.

In het kader van de aflijning van de taalgrens werden in 1963 negen gemeenten uit de arrondissementen Ieper en Kortrijk overgeheveld naar Henegouwen (het huidige

arrondissement Moeskroen), zodat op 1 september 1963 nog slechts 244 Westvlaamse gemeenten geteld werden².

In 1964 werd een politiek van samenvoegingen van gemeenten ingezet. Vanaf 1965 werden drie fusies van kracht: Esen en Kaaskerke gingen naar Diksmuide, Beveren werd opgenomen door Roeselare en Emelgem ging samen met Izegem (zie kaart 1).

Via een aantal wettelijke bepalingen in 1969 en 1970 trad vanaf 1971 een nieuwe, veel ruimere reeks fusies in voege; zij herleidde het aantal gemeenten tot 182. Bedoelde fusies situeerden zich vooral in het Brugse, het Ieperse en in de hoek De Panne-Oostende-Zarren-Werken-Stavele (zie kaart 2).

Op 1 januari 1977 tenslotte is de jongste en meest ingrijpende fusie-maatregel in werking getreden. Nog slechts 64 gemeenten blijven over (kaart 3).

De samenvoegingen hebben uiteraard geleid tot een opvallende schaalvergroting.

Vóór 1 januari 1977 had circa 90 % van de gemeenten een oppervlakte van minder dan 30 km², met een overzicht van de groep 3-18 km². De grootste gemeente was Brugge met 131 km²; de kleinste gemeente was Bossuit met niet eens 2 km².

Sinds 1 januari 1977 liggen de verhoudingen helemaal anders. De grootste gemeente is thans Diksmuide met bijna 150 km²; de kleinste gemeente is Mesen met bijna 4 km². Mesen is in feite een bijzonder geval. Het ligt ingesloten tussen de gemeente Heuvelland (94 km²) en Komen (in Henegouwen, 61 km²). Omwille van zijn eigen taalstatuut werd Mesen niet opgenomen in Heuvelland. De op-één-na kleinste gemeente inzake oppervlakte is Kuurne met circa 10 km²³.

Rekening houdend met het feit dat het aantal gemeenten gevoelig is gedaald in vergelijking met de vroegere toestand, dient gesteld dat thans een veel grotere spreiding van de gemeente-grootten te noteren valt. Een zekere concentratie kan men evenwel toch vaststellen in de klasse 25-45 km² (zie tabel 1).

De verandering in de bevolkingsaantallen vertoont een gelijkaardig beeld. Vóór 1 januari 1977 had circa 75 % van de gemeente een bevolkingsaantal beneden de 6.000, met een overwicht van de groep beneden de 3.000. De gemeente met het grootste inwonersaantal was de reeds in 1971 vergrootte gemeente Brugge (circa 119.700 inwoners); de gemeente met het kleinste aantal inwoners was Nieuwmunster (circa 400 inwoners).

Sinds 1 januari 1977 is er een duidelijk overzicht van de gemeenten met 5.000-15.000 inwoners. De gemeente met het hoogste aantal inwoners is nog steeds Brugge (na verlies van het gehucht Vijve-Kapelle nog circa 119.400 inwoners); de gemeenten met het laagste aantal inwoners zijn Mesen (circa 1.100 inwoners) en Spiere-Helkijn (circa 1.850 inwoners).

Behalve op het geval Mesen kon nog gewezen worden op een paar andere eigenaardige toestanden na de fusies.

De gemeenten langs de Schelde hadden tot vóór 1 januari de oude Scheldeloop als grens. Men kon

¹ Deze motivering werd overgenomen uit het Belgisch Staatsblad van 25 september 1975 (met errata in de nummers van 28 oktober 1975 en 16 januari 1976). De aldaar aangegeven bevolkingsaantallen zijn gebaseerd op de telling van 31 december 1973; zij zijn bekomen door samentelling van gemeentelijke gegevens en er werd dus geen rekening gehouden met eventuele grenskorrektes. Ook voor de oppervlaktegegevens werden eventuele grenskorrektes buiten beschouwing gelaten.

² Ook de gehuchten Risquons-Tout (Rekkem) en Clef d'Hollande (Nieuwkerke) werden overgeheveld naar Henegouwen. Anderzijds verkreeg Wervik het gehucht Kruseik ten nadele van Komen.

³ In de driehoek Meulebeke-Deerlijk-Lendeledede hebben de fusies weinig of niets veranderd; men vindt er thans relatief kleine gemeenten.

Kaart 2 : De Westvlaamse gemeenten in de periode 1971-76

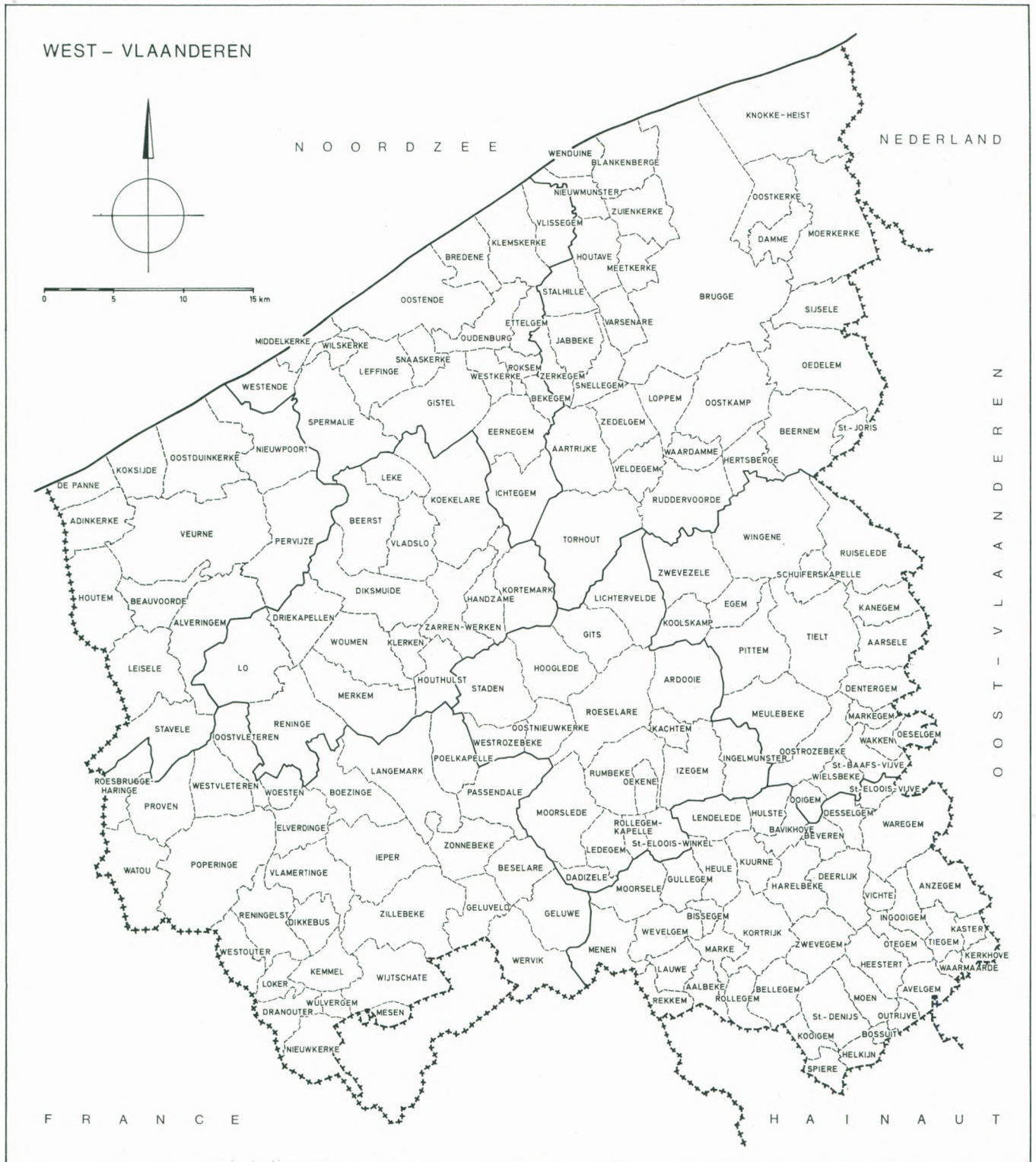

W.E.S. 010171

Kaart 3 : De Westvlaamse gemeenten vanaf 1 januari 1977

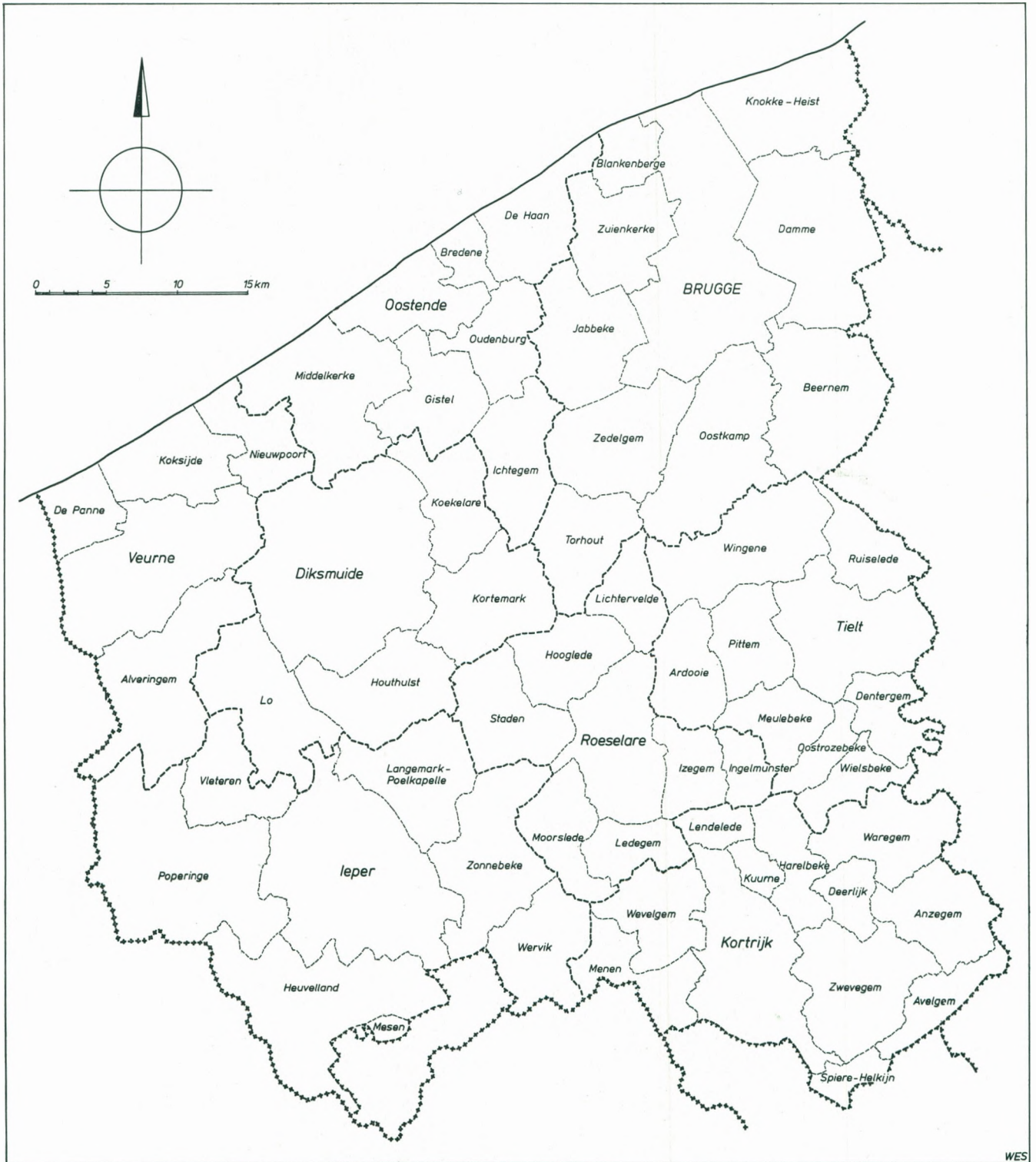

WES

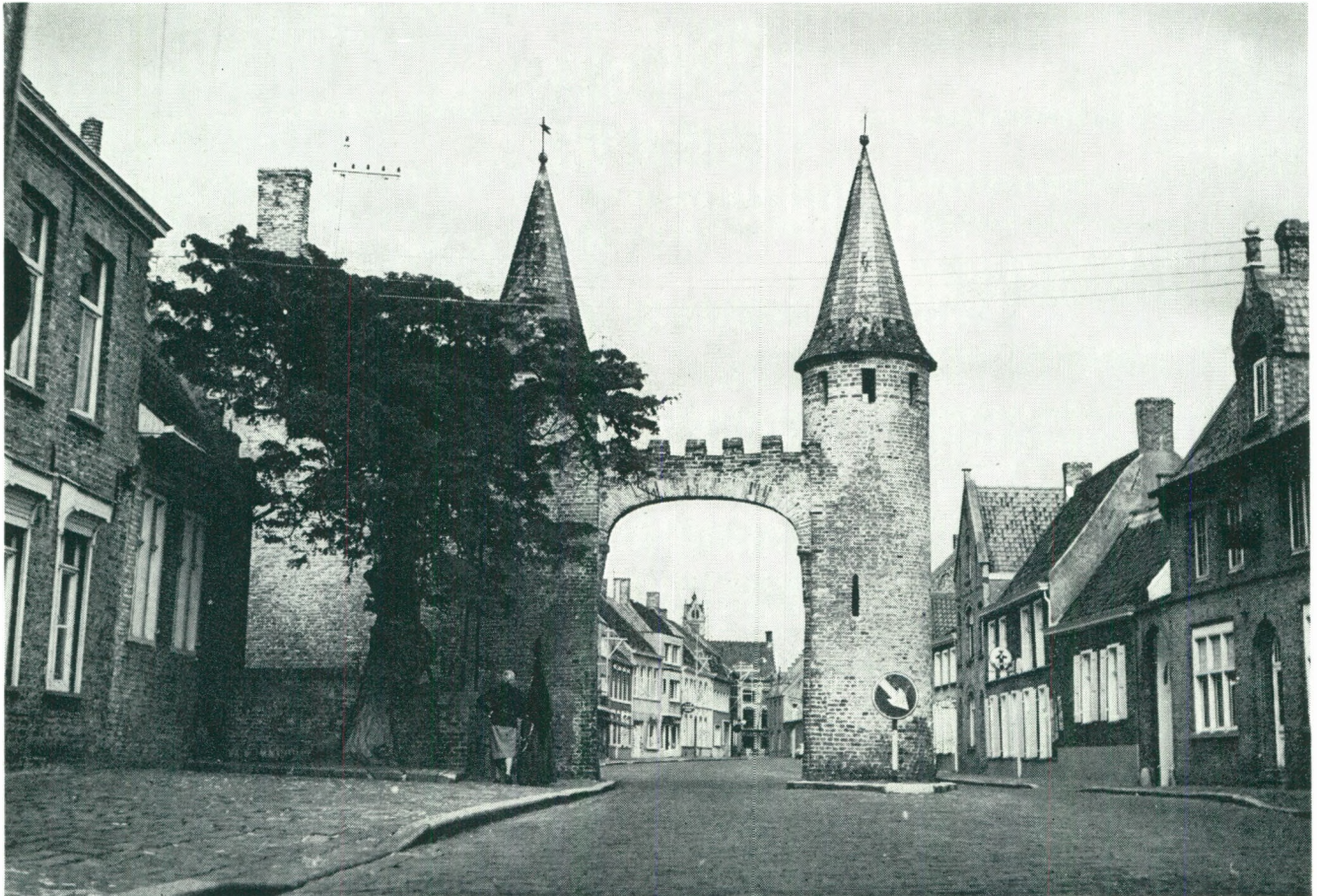

Boven : Lissewege (Brugge)

Onder : Lo (Diksmuide)

Foto's : INBEL, Brussel

Tabel 1 : Rangschikking van de Westvlaamse gemeenten naar bevolkingsaantal op basis van de bevolkingscijfers van 31-12-75. Toestand 1-1-77

| Arrondissement | Aantal inwoners | | | | | | | | | |
|----------------|-----------------|---|-------------------------------|---------------------------|-----------------------------|-----------------|-----------------|-----------------|------------------|-------------------|
| | min dan 5.000 | 5.000 - 10.000 | 10.000 - 15.000 | 15.000 - 20.000 | 20.000 - 30.000 | 30.000 - 40.000 | 40.000 - 60.000 | 60.000 - 80.000 | 80.000 - 100.000 | 100.000 - 120.000 |
| Brugge | Zuienkerke | Damme Jabbeke | Beernem Blankenberge | Oostkamp Torhout Zedelgem | Knokke-Heist | | | | | Brugge |
| Diksmuide | Lo | Houthulst Koekelare | Kortemark | Diksmuide | | | | | | |
| Ieper | Mesen Vleteren | Heuvelland Langemark-Poelkapelle | Zonnebeke | Wervik | Poperinge | Ieper | | | | |
| Kortrijk | Spiere-Helkijn | Avelgem Lendeledede | Anzegem Deerlijk Kuurne | | Harelbeke Wevelgem Zwevegem | Menen Waregem | | Kortrijk | | |
| Oostende | | Bredene De Haan Gistel Oudenburg | Ichtegem Middelkerke | | | | | Oostende | | |
| Roeselare | | Hooglede Ledegem Lichterveld | Ingelmunster Moorslede Staden | | Izegem | | | Roeselare | | |
| Tielt | | Ardooie Dentergem Oostrozebeke Pittem Ruiselede Wielsbeke | Meulebeke Wingene | Tielt | | | | | | |
| Veurne | | Alveringem De Panne Nieuwpoort | Koksijde Veurne | | | | | | | |

verwachten dat na 1 januari de huidige Schelde als grens zou fungeren. Dit gebeurde evenwel enkel voor een deel van Avelgem, meer bepaald waar ruiling van gronden met Oost-Vlaanderen kon gebeuren⁴. Waar Avelgem grenst aan Henegouwen en voor Spiere-Helkijn (eveneens grenzend aan Henegouwen) gebeurde dit niet.

Een gelijkaardige situatie doet zich voor langs de Leie in het gebied Dentergem-Wielsbeke-Waregem. Ook hier zijn oude, soms sinds lang verlaten rivierbochten als grens behouden ofschoon sinds een paar jaar de Leie er, althans over circa 6 km, is rechtgetrokken.

Verder kan in het raam van dit artikel worden verwezen naar de ' Provinciale Kommissie voor wijzigingen van gemeentegrenzen ', opgericht in juli 1976. Deze kommissie moet de voorstellen onderzoeken die door ministeriële departementen, gemeenten en privé-personen en -organismen mogen worden geformuleerd ten aanzien van een eventuele aanpassing van de sinds 1-1-1977 van kracht zijnde gemeentegrenzen. Voor elk ingediend voorstel

⁴ De ruiling leidde tot een winst voor West-Vlaanderen van circa 25 ha.

moet de kommissie een advies formuleren dat zal worden overgemaakt aan de Minister van Binnenlandse Zaken (zie ' West-Vlaanderen Werkt ', nummer 4, 1976).

Hierna is een tabel opgenomen (tabel 2) waarin een aantal kengetallen van de nieuwe gemeenten zijn samengebracht. Deze tabel kan worden beschouwd als een aanvulling op de publikatie ' De Westvlaamse gemeenten - Statistische tabellen - Volkstelling 1970 ' ⁵. Voor de oppervlakten en de bevolkingsaantallen (op basis van de telling van 31-12-75) is, waar nodig, rekening gehouden met de grenskorrektes. Dit gebeurde via ramingen op basis van een vergelijking van de grenskorrektergebieden met de statistische sectoren van de Volkstelling van 31 december 1970 ; waar dergelijke vergelijking onmogelijk was, zijn berekeningen uitgevoerd. Voor het aantal gezinnen, de beroepsbevolking en de werkgelegenheid kon geen rekening gehouden worden met de grenskorrektes, noch met de evolutie tussen 1970 en 1975.

⁵ Westvlaams Economisch Studiebureau : ' De Westvlaamse gemeenten - Statistische tabellen - Volkstelling 1970 ', Brugg, 1974.

Tabel 2 : De Westvlaamse gemeenten sinds 1-1-1977 : enkele kengetallen

| Nieuwe gemeente | Samengevoegde gemeenten en eventuele grenskorrektes (min of plus) | Oppervlakte | | | |
|---------------------------------|--|--------------------------------------|-----|-----------------------------|----------------|
| | | eenvoudige samenvoeging ¹ | | grenskorrektes ² | |
| | | ha | are | ca | |
| ARRONDISSEMENT BRUGGE | | | | | |
| Beernem | Beernem, Oedelem en Sint-Joris-ten-Distel | 7.166 | 44 | 60 | |
| Blankenberge | | 1.741 | 84 | 41 | |
| Brugge | min Vijve-Kapelle | 13.114 | 93 | 40 | — circa 310 ha |
| Damme | Damme, Moerkerke, Oostkerke en Sijsele, plus Vijve-Kapelle (Brugge) | 8.655 | 52 | 86 | + circa 310 ha |
| Jabbeke | Jabbeke, Snellegem, Stalhille, Varsenare en Zerkegem | 5.370 | 57 | 49 | |
| Knokke-Heist | | 5.696 | 09 | 30 | |
| Oostkamp | Hertsberge, Oostkamp, Ruddervoorde en Waardamme | 7.962 | 36 | 01 | |
| Torhout | plus Sparappel (Aartrijke) en Wijnendale (Ichtegem) | 4.262 | 60 | 00 | + circa 260 ha |
| Zedelgem | Aartrijke, Loppem, Veldegem en Zedelgem, min Sparappel (Aartrijke) | 6.163 | 05 | 34 | — circa 135 ha |
| Zuienkerke | Houtave, Meetkerke, Nieuwmunster en Zuienkerke, min duinen van Nieuwmunster | 4.958 | 23 | 04 | — circa 60 ha |
| Arr. Brugge | N.B. - Wenduine en een deel van Nieuwmunster zijn overgegaan naar het arr. Oostende - Wijnendale (Ichtegem) is overgekomen van het arr. Oostende | 65.091 | 66 | 45 | + circa 65 ha |
| ARRONDISSEMENT DIKSMUIDE | | | | | |
| Diksmuide | Beerst, Diksmuide, Driekapellen, Leke, Pervijze, Vladlo en Woumen, min zuidoostelijk deel van Woumen | 15.898 | 51 | 82 | — circa 980 ha |
| Houthulst | Houthulst, Klerken en Merkem, plus zuidoostelijk deel van Woumen | 4.634 | 80 | 01 | + circa 980 ha |
| Koekelare | | 3.918 | 41 | 96 | |
| Kortemark | Handzame, Kortemark en Zarren-Werken | 5.499 | 48 | 84 | |
| Lo | Lo en Reninge | 6.295 | 89 | 43 | |
| Arr. Diksmuide | N.B. Pervijze is overgekomen van het arr. Veurne | 36.247 | 12 | 06 | |
| ARRONDISSEMENT IEPER | | | | | |
| Heuvelland | Dranouter, Kemmel, Loker, Nieuwkerke, Westouter, Wijtschate en Wulveringem, plus De Klijte (Reningelst) | 8.931 | 60 | 92 | + circa 445 ha |
| Ieper | Boezinge, Dikebus, Elverdinge, Ieper, Vlamertinge en Zillebeke | 13.047 | 52 | 82 | |
| Langemark-Poelkapelle | Langemark en Poelkapelle, plus noordwestelijk stuk van Zonnebeke | 5.137 | 50 | 57 | + 111,73 ha |
| Mesen | | 357 | 74 | 48 | |
| Poperinge | Poperinge, Proven, Reningelst, Roesbrugge-Haringe en Watou, min De Klijte (Reningelst) | 12.425 | 77 | 76 | — circa 445 ha |
| Vleteren | Oostvleteren, Westvleteren en Woesten | 3.813 | 67 | 43 | |
| Wervik | Geluwe en Wervik | 4.361 | 10 | 51 | |
| Zonnebeke | Beselare, Geluveld, Passendale en Zonnebeke, min noordwestelijk stuk van Zonnebeke | 6.871 | 00 | 42 | — 111,73 ha |
| Arr. Ieper | | 54.945 | 94 | 91 | |

| | | Bevolkingsaantal | Aantal gezinnen excl. kollektieve gezinnen | Beroepsbevolking | | Werkgelegenheid | |
|-------------------------|-------------------------|---|--|--|---------|--|---------|
| eenvoudige samenvoeging | | grenskorrektes 31-12-1975 ² | eenvoudige samenvoeging 31-12-1970 ⁴ | eenvoudige samenvoeging 31-12-1970 ^{4,5} | | eenvoudige samenvoeging 31-12-1970 ⁴ | |
| 31-12-1970 ¹ | 31-12-1975 ³ | | | mannen | vrouwen | mannen | vrouwen |
| 12.873 | 12.841 | | 3.541 | 3.384 | 1.242 | 2.133 | 806 |
| 13.969 | 14.301 | | 5.102 | 3.537 | 1.632 | 2.479 | 1.553 |
| 117.220 | 119.718 | — circa 300 | 37.276 | 30.326 | 12.767 | 33.646 | 13.282 |
| 9.338 | 9.415 | + circa 300 | 2.590 | 2.408 | 796 | 1.648 | 516 |
| 9.203 | 9.688 | | 2.687 | 2.518 | 741 | 1.274 | 393 |
| 27.582 | 28.692 | | 9.743 | 6.981 | 2.776 | 5.242 | 2.673 |
| 16.608 | 17.932 | | 4.811 | 4.450 | 1.685 | 3.995 | 2.815 |
| 15.156 | 15.729 | — circa 280 | 4.400 | 4.151 | 1.579 | 2.921 | 1.196 |
| 16.773 | 18.429 | + circa 1.630 | 4.741 | 4.520 | 1.574 | 6.517 | 1.421 |
| 2.224 | 2.270 | — 0 | 647 | 606 | 172 | 405 | 96 |
| 240.946 | 249.015 | + circa 1.350 | 75.538 | 62.881 | 24.964 | 60.260 | 24.751 |
| 17.402 | 17.048 | — circa 1.450 | 5.047 | 4.527 | 1.457 | 3.610 | 1.171 |
| 7.771 | 7.569 | + circa 1.450 | 2.343 | 2.020 | 726 | 976 | 532 |
| 7.807 | 7.529 | | 2.303 | 2.098 | 677 | 1.005 | 365 |
| 12.637 | 12.534 | | 3554 | 3.386 | 1.173 | 2.202 | 903 |
| 3.574 | 3.324 | | 1.028 | 943 | 279 | 790 | 207 |
| 49.191 | 48.004 | | 14.275 | 12.974 | 4.312 | 8.583 | 3.178 |
| 8.573 | 8.290 | + circa 460 | 2.560 | 2.230 | 807 | 1.345 | 513 |
| 33.429 | 34.371 | | 10.295 | 8.713 | 3.555 | 9.190 | 3.642 |
| 7.398 | 7.375 | + circa 40 | 2.162 | 1.927 | 684 | 1.319 | 490 |
| 1.105 | 1.098 | | 339 | 300 | 116 | 86 | 49 |
| 20.828 | 20.466 | — circa 460 | 6.212 | 5.361 | 1.952 | 3.975 | 1.797 |
| 4.085 | 3.870 | | 1.176 | 1.056 | 305 | 639 | 155 |
| 18.556 | 18.347 | | 5.874 | 5.009 | 2.364 | 2.255 | 1.245 |
| 11.240 | 11.132 | — circa 40 | 3.371 | 3.076 | 1.103 | 1.785 | 575 |
| 105.214 | 104.949 | | 31.989 | 27.672 | 10.886 | 20.594 | 8.466 |

| Nieuwe gemeente | Samengevoegde gemeenten en eventuele grenskorrektes (min of plus) | Oppervlakte | | | |
|---------------------------------|---|-------------------------|----------------|----|-------------------------|
| | | eenvoudige samenvoeging | grenskorrektes | | |
| | | ha | are | ca | |
| ARRONDISSEMENT KORTRIJK | | | | | |
| Anzegem | Anzegem, Ingooigem, Kaster, Tiegem en Vichte | 4.177 | 89 | 99 | |
| Avelgem | Avelgem, Bossuit, Kerkhove, Outrijve en Waarmaarde, min delen van Avelgem en plus delen van Kluisbergen (O.-Vlaanderen) | 2.153 | 23 | 70 | + circa 25 ha |
| Deerlijk | | 1.679 | 73 | 54 | |
| Harelbeke | Bavikhove, Harelbeke en Hulste, min deel van Harelbeke | 2.944 | 14 | 28 | — 31,5 ha ⁶ |
| Kortrijk | Aalbeke, Bellegem, Bissegem, Heule, Kooigem, Kortrijk, Marke en Rollegem, plus deel van Kuurne en van Harelbeke | 7.887 | 60 | 34 | + 111,5 ha ⁶ |
| Kuurne | min deel van Kuurne | 1.090 | 99 | 92 | — 80 ha ⁶ |
| Lendeledede | | 1.314 | 28 | 66 | |
| Menen | Lauwe, Menen en Rekkem | 3.318 | 84 | 66 | |
| Spiere-Helkijn | Helkijn en Spiere | 1.077 | 58 | 57 | |
| Waregem | Beveren, Desselgem, Sint-Eloois-Vijve en Waregem | 4.491 | 70 | 41 | |
| Wevelgem | Gullegem, Moorseele en Wevelgem | 3.856 | 60 | 23 | |
| Zwevegem | Heestert, Moen, Otegem, Sint-Denijs en Zwevegem | 6.323 | 10 | 15 | |
| Arr. Kortrijk | N.B. Tussen Avelgem en Kluisbergen (O.-Vlaanderen) zijn gronden geruild. | 40.315 | 74 | 45 | + circa 25 ha |
| ARRONDISSEMENT OOSTENDE | | | | | |
| Bredene | | 1.307 | 18 | 23 | |
| De Haan | Klemskerke, Vlissegem en Wenduine, plus duinen van Nieuwmunster | 4.152 | 13 | 16 | + circa 60 ha |
| Gistel | Gistel en Snaaskerke, plus westelijke strook van Westkerke | 4.140 | 04 | 40 | + circa 80 ha |
| Ichtegem | Bekegem, Eernegem en Ichtegem, min Wijnendale (Ichtegem) | 4.662 | 14 | 14 | — circa 125 ha |
| Middelkerke | Leffinge, Middelkerke, Spermalie, Westende en Wilskerke, min militair domein en omgeving (Westende) | 7.706 | 98 | 53 | — circa 145 ha |
| Oostende | | 3.763 | 42 | 79 | |
| Oudenburg | Ettelgem, Oudenburg, Roksem en Westkerke, min Westelijke strook van Westkerke | 3.621 | 07 | 57 | — circa 80 ha |
| Arr. Oostende | N.B. - Wenduine en deel van Nieuwmunster zijn overgekomen van het arr. Brugge - Een deel van Westende is overgegaan naar het arr. Veurne - Wijnendale (Ichtegem) is overgegaan naar het arr. Brugge | 29.352 | 98 | 82 | — circa 210 ha |
| ARRONDISSEMENT ROESELARE | | | | | |
| Hooglede | Gits en Hooglede | 3.783 | 00 | 70 | |
| Ingelmunster | | 1.615 | 48 | 90 | |
| Izegem | Izegem en Kachtem | 2.485 | 25 | 32 | |
| Ledegem | Ledegem, Rollegem-Kapelle en Sint-Eloois-Winkel | 2.475 | 90 | 25 | |
| Lichtervelde | | 2.591 | 92 | 08 | |
| Moorslede | Dadizele en Moorslede | 3.533 | 82 | 37 | |
| Roeselare | Oekene, Roeselare en Rumbeke | 6.051 | 93 | 68 | |
| Staden | Oostnieuwkerke, Staden en Westrozebeke | 4.623 | 47 | 98 | |
| Arr. Roeselare | N.B. Ardoois is overgegaan naar het arr. Tielt | 27.160 | 81 | 28 | |

| | | Bevolkingsaantal | Aantal gezinnen excl. kollektieve gezinnen | Beroepsbevolking | | Werkgelegenheid | |
|-------------------------|------------|------------------------------|---|---------------------------------------|---------|---------------------------------------|---------|
| eenvoudige samenvoeging | | grenskorrektes 31-12-1975 | eenvoudige samenvoeging 31-12-1970 | eenvoudige samenvoeging 31-12-1970 | | eenvoudige samenvoeging 31-12-1970 | |
| 31-12-1970 | 31-12-1975 | | | mannen | vrouwen | mannen | vrouwen |
| 12.533 | 12.644 | | 3.734 | 3.331 | 1.490 | 3.362 | 1.636 |
| 8.559 | 8.587 | + 0 | 2.738 | 2.284 | 1.136 | 1.387 | 1.146 |
| 10.166 | 10.611 | | 2.998 | 2.762 | 1.097 | 3.144 | 1.280 |
| 24.479 | 24.938 | — 210 ⁶ | 7.286 | 6.705 | 2.669 | 4.681 | 1.599 |
| 75.376 | 75.716 | + 849 ⁶ | 23.786 | 19.693 | 8.846 | 26.837 | 12.392 |
| 13.022 | 14.012 | — 639 ⁶ | 3.744 | 3.469 | 1.352 | 2.881 | 1.242 |
| 5.169 | 5.265 | | 1.470 | 1.362 | 619 | 947 | 674 |
| 34.433 | 34.360 | | 11.762 | 9.117 | 4.510 | 6.445 | 3.365 |
| 1.858 | 1.850 | | 620 | 492 | 223 | 225 | 81 |
| 29.652 | 30.794 | | 8.494 | 7.983 | 3.182 | 7.846 | 3.236 |
| 26.762 | 28.247 | | 8.113 | 7.037 | 2.932 | 4.644 | 1.892 |
| 21.829 | 22.649 | | 6.322 | 5.793 | 2.243 | 8.489 | 1.832 |
| 263.838 | 269.673 | | 81.067 | 70.028 | 30.299 | 70.888 | 30.375 |
| 9.244 | 9.970 | | 3.054 | 2.498 | 846 | 1.163 | 584 |
| 7.220 | 7.893 | + 0 | 2.402 | 1.870 | 783 | 1.249 | 853 |
| 9.095 | 9.147 | + circa 50 | 2.789 | 2.337 | 715 | 1.525 | 527 |
| 12.725 | 12.719 | — circa 1.350 | 3.876 | 3.519 | 1.105 | 1.856 | 602 |
| 14.048 | 14.283 | — circa 100 ⁷ | 4.467 | 3.571 | 1.122 | 2.842 | 829 |
| 71.227 | 71.729 | | 26.328 | 18.590 | 7.100 | 20.375 | 7.337 |
| 7.507 | 7.999 | — circa 50 | 2.298 | 2.073 | 653 | 1.148 | 450 |
| 131.066 | 133.740 | — circa 1.450 | 45.214 | 34.458 | 12.324 | 30.158 | 11.182 |
| 8.749 | 8.699 | | 2.438 | 2.377 | 785 | 2.082 | 1.024 |
| 10.245 | 10.184 | | 3.138 | 2.853 | 1.252 | 2.350 | 781 |
| 25.267 | 26.215 | | 7.961 | 6.842 | 3.386 | 7.495 | 3.699 |
| 9.036 | 9.156 | | 2.555 | 2.433 | 924 | 1.700 | 569 |
| 7.459 | 7.557 | | 2.187 | 2.078 | 610 | 2.167 | 341 |
| 10.076 | 10.405 | | 2.890 | 2.700 | 948 | 1.340 | 588 |
| 51.641 | 51.194 | | 15.528 | 13.868 | 6.150 | 14.919 | 7.303 |
| 11.197 | 11.056 | | 3.056 | 2.997 | 1.002 | 2.078 | 545 |
| 133.670 | 134.466 | | 39.753 | 36.148 | 15.057 | 34.131 | 14.850 |

| Nieuwe gemeente | Samengevoegde gemeenten en eventuele grenskorrekities (min of plus) | Oppervlakte | | | |
|------------------------------|---|-------------------------|------------------|-----------|----------------------|
| | | eenvoudige samenvoeging | grenskorrekities | | |
| | | ha | are | ca | |
| ARRONDISSEMENT TIELT | | | | | |
| Ardooie | Ardooie en Koolskamp | 3.456 | 39 | 57 | |
| Dentergem | Dentergem, Markegem, Oeselgem en Wakken | 2.599 | 56 | 68 | |
| Meulebeke | | 2.934 | 59 | 53 | |
| Oostrozebeke | | 1.662 | 52 | 21 | |
| Pittem | Egem en Pittem | 3.440 | 87 | 34 | |
| Ruiselede | | 3.020 | 14 | 97 | |
| Tielt | Aarsele, Kanegem, Schuiferskapelle en Tielt | 6.852 | 29 | 59 | |
| Wielsbeke | Ooigem, Sint-Baafs-Vijve en Wielsbeke | 2.095 | 50 | 13 | |
| Wingene | Wingene en Zwevezele | 6.838 | 83 | 91 | |
| Arr. Tielt | N.B. Ardooie is overgekomen van het arr. Roeselare | 32.900 | 73 | 93 | |
| ARRONDISSEMENT VEURNE | | | | | |
| Alveringem | Alveringem, Leisele en Stavele | 8.003 | 47 | 68 | |
| De Panne | Adinkerke en De Panne | 2.389 | 74 | 05 | |
| Koksijde | Koksijde en Oostduinkerke | 4.394 | 13 | 77 | |
| Nieuwpoort | plus militair domein en omgeving (Westende) | 2.963 | 74 | 55 | + circa 145 ha |
| Veurne | Beauvoorde, Houtem en Veurne | 9.630 | 92 | 86 | |
| Arr. Veurne | N.B. - Een deel van Westende is overgekomen van het arr. Oostende - Pervijze is overgegaan naar het arr. Diksmuide | 27.382 | 02 | 91 | + circa 145 ha |
| WEST-VLAANDEREN | | 313.397 | 04 | 81 | + circa 25 ha |

- ¹ Bron : N.I.S., Volkstelling 31-12-70.
- ² Raming bekomen door vergelijking van de grenskorrekitegebieden met de statistische sektoren van de Volkstelling of door WES-berekeningen.
- ³ Bron : N.I.S. Loop van de bevolking der gemeenten in 1975.
- ⁴ Bron : N.I.S. Volkstelling 31-12-70. Op te merken valt dat voor deze gegevens geen rekening is gehouden met de eventuele grenskorrekities, noch met de evolutie 1970-75.
- ⁵ Bron : N.I.S. Volkstelling 31-12-70. In de beroepsbevolking zijn de werklozen opgenomen ; de miliciens niet.
- ⁶ Bron : Leiedal, 'De gemeenten in het arrondissement Kortrijk na samenvoeging ; enkele basisgegevens en kengetallen', juli 1976.
- ⁷ Dit getal is bekomen door samentelling van de 62 personen die bij de Volkstelling van 1970 werden genoteerd in de kazerne en een 40-tal personen wonend in de omgeving.



Foto's : H. Maetens, Brugge

| Bevolkingsaantal | | Aantal gezinnen excl. kollektieve gezinnen | Beroepsbevolking | | Werkgelegenheid | | |
|-------------------------|------------|---|---------------------------------------|---------------------------------------|-----------------|---------------------------------------|---------|
| eenvoudige samenvoeging | | grenskorrektes 31-12-1975 | eenvoudige samenvoeging 31-12-1970 | eenvoudige samenvoeging 31-12-1970 | | eenvoudige samenvoeging 31-12-1970 | |
| 31-12-1970 | 31-12-1975 | | | mannen | vrouwen | mannen | vrouwen |
| 9.239 | 9.313 | | 2.618 | 2.507 | 1.030 | 2.109 | 828 |
| 7.006 | 7.134 | | 2.012 | 1.866 | 674 | 1.418 | 699 |
| 10.458 | 10.513 | | 3.118 | 2.942 | 1.221 | 2.334 | 993 |
| 6.431 | 6.623 | | 1.839 | 1.756 | 647 | 1.737 | 675 |
| 6.068 | 6.245 | | 1.689 | 1.568 | 582 | 1.241 | 470 |
| 5.017 | 5.004 | | 1.436 | 1.326 | 462 | 883 | 309 |
| 19.203 | 19.180 | | 5.625 | 4.997 | 2.141 | 3.895 | 2.182 |
| 7.782 | 8.136 | | 2.163 | 2.088 | 741 | 1.956 | 528 |
| 12.441 | 12.393 | | 3.565 | 3.441 | 1.518 | 2.627 | 1.243 |
| 83.645 | 84.541 | | 24.065 | 22.491 | 9.016 | 18.200 | 7.927 |
| 6.031 | 5.566 | | 1.841 | 1.563 | 502 | 1.219 | 373 |
| 9.562 | 9.731 | | 3.379 | 2.319 | 1.080 | 1.534 | 1.006 |
| 11.560 | 12.623 | | 3.873 | 2.840 | 1.159 | 2.596 | 1.228 |
| 8.273 | 8.057 | + circa 100 ⁷ | 2.662 | 2.140 | 896 | 1.886 | 736 |
| 11.433 | 11.239 | | 3.459 | 2.965 | 1.174 | 2.994 | 1.235 |
| 46.859 | 47.216 | + circa 100 | 15.214 | 11.827 | 4.811 | 10.229 | 4.578 |
| 1.054.429 | 1.071.604 | | 327.115 | 278.479 | 111.669 | 253.043 | 105.307 |

